



Rovviltnemnda i Nordland

## **Sekretariatets saksframlegg til saker i møte 4/2011 i Rovviltnemnda for region 7 - Nordland**

### **Sak 20/2011 Godkjenning av saksliste**

#### ***Sekretariatets forslag til vedtak:***

*Rovviltnemnda i region 7 – Nordland godkjenner sakslista til møte 4/2011 slik den foreligger.*

### **Sak 21/2011 Godkjenning av referat fra møte 3/2011 den 31. august 2011**

Utkast til referat fra møte 3/2011 den 31. august ble sendt til medlemmene i Rovviltnemnda per e-post den 20. september 2011. Utkast til referat er vedlagt (vedlegg 1).

#### ***Sekretariatets forslag til vedtak:***

*Rovviltnemnda i region 7 – Nordland godkjenner referatet fra møte 3/2011 slik det foreligger.*

### **Sak 22/2011 Orientering fra Mattilsynet om evt. beitenekt i 2012**

Orientering fra Mattilsynet legges fram i møtet.

### **Sak 23/2011 Kvote for kvotejakt på gaupe 2012**

#### **Bakgrunn**

Rovviltnemnda har myndighet til å fastsette kvote for jakt på gaupe når bestanden ligger over det nasjonalt fastsatte bestandsmålet for gaupe i regionen, jf. §§ 7 og 11 i forskrift av 18.03.2005 om forvaltning av rovvilt. Bestandsmålet for gaupe i region 7- Nordland er 10 årlige ynglinger.

Bestandsmåloppnåelsen baseres på gjennomsnittet av dokumenterte data om ynglinger de tre siste årene fra Nasjonalt overvåkingsprogram for rovvilt. De tre siste årene er det registrert 14,5, 6 og 8,5 familiegrupper i Nordland, dvs. et snitt på 9,7 ynglinger. Ved bruk av normale avrundingsregler vil dette si 10 ynglinger. Rovviltnemnda har dermed myndighet til å fatte vedtak om kvote for jakt på gaupe, jf. rovviltforskriften.

Kvotejakt på gaupe er ordinær jakt med hjemmel i villtloven § 9 i den forstand at jakten utøves på en art som oppfyller høstingskriteriene som er fastslått i naturmangfoldloven § 16. Kvotevedtaket til rovviltnemnden bør i størst mulig grad baseres på utvikling av bestanden de siste tre årene slik dette er rapportert i Nasjonalt overvåkingsprogram for rovvilt. I tillegg bør det også legges vekt på den skade viltet gjør, da kvote for jakt på gaupe også er motivert ut fra skadereduksjon, samt de øvrige momenter som fremgår av naturmangfoldloven § 16 fjerde ledd.

#### **Sekretariatets forslag til vedtak:**

*Rovviltnemnda i Nordland fatter vedtak om kvotejakt på gaupe innenfor region 7 – Nordland i 2012. Kvota settes til totalt 10 gauper, hvorav maksimalt 4 hunndyr over ett år. Kvota settes på*

*bakgrunn av kunnskap om bestandsutviklingen både i hele fylket og i de ulike forvaltningsområdene i fylket, føringer i vedtatt forvaltningsplan og de siste års tap av sau og rein til gaupe.*

*Kvota fordeles på følgende måte:*

- Område 1 – Lofoten/Vesterålen, kvotefri jakt.*
  - Område 2 - Ytre Nordfylket, kvote på 1 gauper.*
  - Område 3 – Indre Nordfylket, kvote på 1 gauper.*
  - Område 4 – Ytre Midtfylket, kvote på 1 gauper.*
  - Område 5 – Indre Midtfylket, kvote på 1 gauper.*
  - Område 6 – Ytre Sørfylket, kvote på 2 gauper.*
  - Område 7 – Indre Sørfylket, kvote på 2 gauper.*
- Frie dyr: 2 dyr*

Nærmere informasjon om fordelingen av kvota og avgrensning av de ulike områdene framgår nedenfor.

### **Lovgrunnlag**

I forskrift om forvaltning av rovvilt § 11, jf. §§ 1 og 7 gis en rovviltnemnd mulighet til å fatte vedtak om kvote for jakt på gaupe i medhold av viltloven § 9, jf. naturmangfoldlovens høstningsprinsipp i § 16, dersom bestanden ligger over det fastsatte nasjonale målet for gaupe i regionen.

### Rovviltforskriften § 1 (Formål):

*Formålet med denne forskrift er å sikre en bærekraftig forvaltning av gaupe, jerv, bjørn, ulv og kongeørn. Innenfor en slik ramme skal forvaltningen også ivareta hensyn til næringsutøvelse og andre samfunnsinteresser. Forvaltningen skal være differensiert slik at hensynet til ulike interesser vektlegges forskjellig i ulike områder og for de ulike rovviltarter.*

*Forskriften skal sikre en forvaltning som vektlegger forutsigbarhet og lokal medvirkning.*

### Rovviltforskriften § 7 (Generelle bestemmelser om vedtak fattet av rovviltnemnden):

*Rovviltnemnden har myndighet til å fatte vedtak om kvote for felling etter forskriften § 8 og § 10 og kvote for jakt etter forskriften § 11 når bestanden av den enkelte art ligger over de nasjonalt fastsatte bestandsmålene for regionen, jf. forskriften § 4. Nemndens myndighet skal for ulv og bjørn baseres på de siste dokumenterte data om siste års ynglinger fra Nasjonalt overvåkingsprogram for rovvilt, jf. forskriften § 3 tredje ledd. Tilsvarende skal nemndens myndighet for gaupe og jerv baseres på gjennomsnittet av dokumenterte data om ynglinger de tre siste årene fra Nasjonalt overvåkingsprogram for rovvilt.*

*Rovviltnemndens vedtak skal bygge på den regionale forvaltningsplanen for rovvilt, data om biologiske og bestandsmessige forhold og om skade- og konfliktsituasjonen, jf. forskriften § 3 tredje ledd og § 6.*

*(...)*

### Rovviltforskriften § 11 (Kvote for jakt på gaupe):

*Dersom vilkårene i forskriften § 7 er oppfylt, kan en rovviltnemnd fatte vedtak om kvote for jakt på gaupe i medhold av viltloven § 9, jf. viltloven § 3.*

*[Viltloven § 3 er opphevet, men finnes nå i naturmangfoldloven som § 5 første ledd, § 6 (som henviser til §§ 4 og 5) og § 15. Naturmangfoldloven § 77 sier imidlertid "Beslutninger om delegering av myndighet, forskrifter eller enkeltvedtak med hjemmel i bestemmelser som oppheves eller endres ved denne loven, står fortsatt ved lag inntil Kongen bestemmer annet". Det betyr at selv om viltloven § 3 er opphevet, gjelder den fortsatt gjennom Rovviltforskriften § 11 inntil den evt. oppheves også der.]*

*Vedtak etter første ledd skal avgrense jaktområdet, bestemme antall dyr som kan skytes, eventuell fordeling på kjønn og alder og om bestemte typer dyr skal være unntatt, samt nærmere vilkår for gjennomføring av kvotejakten i samsvar med regional forvaltningsplan, jf. forskriften § 6.*

*Rovviltnemnden kan til enhver tid endre eget vedtak om kvote for jakt på gaupe dersom nye opplysninger tilsier det.*

*Jakttidsramme for kvotejakt på gaupe er 1. februar til og med 31. mars. Rovviltnemnden kan fastsette en kortere jakttid dersom særlige forhold tilsier det. Det kan ikke utøves kvotejakt i de fredningsperioder som viltloven § 10 fastsetter.*

Videre er følgende politiske føringer og rammevilkår lagt til grunn for forslaget:

- St. meld. nr. 15 (2003-2004) Rovvilt i norsk natur
- Innst. S. nr. 174 (2003-2004)
- Rovviltforliket vedtatt av Stortinget 17.06.2011, jf. dokument 8:163 S (20 10-201 1) om endringer i forvaltningen av rovvilt.
- Revidert forvaltningsplan for jerv, gaupe, bjørn, ulv og kongeørn i region 7 – Nordland, vedtatt 03.03.2011.

#### Føringer i vedtatt forvaltningsplan for rovvilt i Nordland:

Rovviltnemnda ønsker at følgende forhold skal tillegges vekt i forbindelse med kvotejakt på gaupe:

- Når bestandsmålet er oppnådd for gaupe i Nordland, ønsker Rovviltnemnda å åpne for kvotejakt på gaupe i alle deler av fylket der det foreligger tap av sau og rein til gaupe. Rovviltnemnda kan likevel, dersom den fastsatte fellingskvota er begrenset, målstyre kvotejakta til de områdene som har hatt de største tapene av sau og rein til gaupe de siste årene. Rovviltnemnda ønsker at en slik målstyring skal skje gjennom bruk av de fastsatte fellingsområdene.
- Når bestandsmålet ikke er oppnådd for gaupe i Nordland, ønsker Rovviltnemnda at det åpnes for en begrenset kvotejakt, hvor kvota målstyres til områder med vesentlige dokumenterte tap av sau og rein til gaupe gjennom bruk av de fastsatte fellingsområdene i figur 5.1.
- Som et ledd i en differensiert forvaltning av gaupe i Nordland, ønsker Rovviltnemnda at det ved fastsetting og fordeling av kvote skal legges vekt på om de enkelte delområdene har oppnådd sine bestandsmål. Dette både når det samlede bestandsmålet for region 7 er nådd og når det ikke er oppnådd.

#### Vurderinger etter naturmangfoldloven

Etter naturmangfoldloven §§ 1 og 5 er det et mål at artene og deres genetiske mangfold skal ivaretas på lang sikt, og at artenes forekommer i levedyktige bestander i sine naturlige leveområder. Tiltak etter naturmangfoldloven skal imidlertid avveies mot andre viktige samfunnsinteresser, jf. § 14. En slik avveining skal ikke medføre at målet i § 5 fravikes, men at tiltaket vil kunne medføre at målet i § 5 nås på en annen måte eller i et annet tempo enn hvis naturmangfoldet hadde vært det eneste hensynet å ta, jf. prinsippet om en geografisk differensiert rovviltforvaltning.

Etter naturmangfoldloven § 7 skal prinsippene i lovens §§ 8 til 12 legges til grunn som retningslinjer ved utøving av offentlig myndighet.

Utgangspunktet for beslutninger som kan påvirke naturmangfoldet er at beslutningsgrunnlaget skal være best mulig, jf. naturmangfoldloven § 8. Fylkesmannen legger til grunn at dette vedtaket blant annet bygger på kunnskap om gaupas bestandssituasjon. Vi vil i den forbindelse vise til beskrivelsen av bestandssituasjonen for gaupe i Nordland og Norge nedenfor, samt til beskrivelsen av det Nasjonale overvåkingsprogrammet for rovvilt i kommentarene til rovviltforskriften § 3. Sekretariatet legger til grunn at kravene i § 8 er oppfylt. Førre-var-prinsippet kommer hovedsakelig

til anvendelse i situasjoner hvor man ikke har slik tilstrekkelig kunnskap, jf. naturmangfoldloven § 9. Etter sekretariatets syn er ikke dette tilfelle i denne saken. Naturmangfoldloven § 10 slår fast at en påvirkning av et økosystem skal vurderes ut fra den samlede belastning som økosystemet er eller vil bli utsatt for. Sekretariatet har i forbindelse med vurdering av kvotejakt og kvotestørrelse, også tatt hensyn til den samlede belastningen gaupebestanden utsettes eller vil bli utsatt for, herunder kunnskap om skadefelling og annen irregulær avgang. Sekretariatet anser at §§ 11 og 12 i naturmangfoldloven ikke er relevant i denne saken.

### Bestandsstatus og bestandsutvikling

Gaupa er utbredt over det meste av Nordland. På 1990-tallet var gaupebestanden forholdsvis stor, med en hovedtyngde i sørfylket. Lengre nord var bestanden svakere. Som følge av hard avskyting tidlig på 2000-tallet ble bestanden sterkt redusert, og var i flere år på mellom 2 og 6 registrerte familiegrupper. Etter 2004 økte gaupebestanden gradvis opp mot bestandsmålet på 10 årlige ynglinger, og vinteren 2008/2009 godkjente NINA 14,5 familiegrupper av gaupe i Nordland. Den samme vinteren ble det skutt 12 gauper under kvotejakt og skadefelling. Vinteren 2009/2010 ble det skutt i alt 18 gauper under kvotejakt og skadefelling, mens det vinteren 2010/2011 ble felt 12 gauper. De siste tre årene har det vært en samlet kjent avgang (kvotejakt, skadefelling og påkjørsler) på 43 gauper, hvorav 18 voksne hunngauper. Den økte avgangen har resultert i en nedadgående bestandsutvikling, noe som har vært ønsket fra forvaltningens side for å forsøke å holde bestanden omkring fastsatt bestandsmål. Spesielt kan det forventes at den relativt høye avskytingen av voksne hunngauper har vært betydningsfull for den registrerte bestandsnedgangen. Vinteren 2009/2010 og 2010/2011 ble det registrert hhv. 6 og 8,5 ulike familiegrupper i Nordland. I tillegg til at uttak av gauper påvirker bestandsregistreringene, vil antall ynglinger fra år til år kunne variere på grunn av blant annet fødetilgangen. Dødeligheten blant ungene kan også være svært høy det første leveåret (30 – 70 %), noe som gjør at enkelte ynglinger ikke nødvendigvis blir påvist under sporsnøsesongen. Videre kan vær og snøforhold føre til at spor etter familiegrupper ikke oppdages og/eller blir dokumentert.

På grunn av at kvote for gaupejakt må fastsettes senest i månedsskiftet november/desember av hensyn til muligheten for reell klagebehandling før jaktstart, er det ikke mulig å benytte yngleregistreringer eller takseringsresultater fra inneværende vinter ved fastsetting av kvote. Bestandsdata fra forrige vinter, samt kjent avgang siste år må derfor legges til grunn i forhold til bestandsstatus.

I rapporten *Antall familiegrupper, bestandsestimat og bestandsutvikling for gaupe i Norge i 2011* fra Rovdata (NINA Rapport 724), fremgår minimum antall familiegrupper av gaupe før jakt i de ulike forvaltningsregionene de tre siste år, samt gjennomsnittet for de tre siste år. Årene 2009, 2010 og 2011 er det registrert henholdsvis 92, 80 og 74 ynglinger av gaupe på landsbasis, noe som gir et gjennomsnitt de tre siste år på 80,7 ynglinger. I region 7 – Nordland er gjennomsnittet for de tre siste år 9,7 ( $\approx 10$ ) ynglinger. Bestandsmålet på 65 årlige ynglinger i Norge og 10 årlige ynglinger i Nordland er følgende nådd.

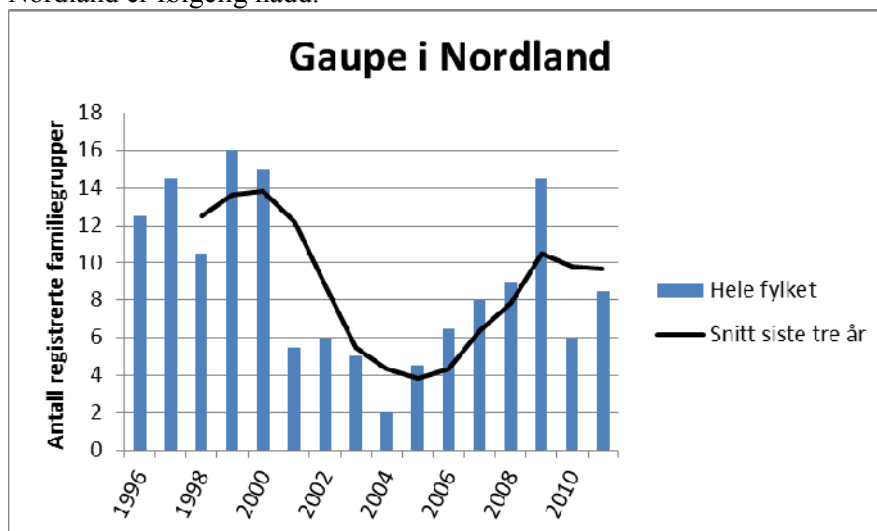

Figur 1: Antall godkjente familiegrupper av gaupe i Nordland 1996-2011.

Tabell 1 viser bestandssituasjonen i de ulike delområdene i fylket. Bestandsmålet er nådd i sørfylket, mens bestanden ligger noe under fastsatt bestandsmål i midt- og nordfylket. Det er ikke registrert familiegrupper av gaupe i Lofoten/Vesterålen. Nedgangen i registrerte familiegrupper vinteren 2010 var gjeldende for alle delområdene, med størst nedgang i nord- og sørfylket. Fra vinteren 2010 til vinteren 2011 var det en registrert bestandsoppgang i sørfylket, mens det ikke var vesentlig registrert bestandsendring i midt- og nordfylket.

Tabell 1: Antall registrerte familiegrupper av gaupe i de ulike delområdene i Nordland i 2009 – 2011, samt minimum bestandsestimat for jakt basert på antall familiegrupper. Kilde: NINA og Rovbasen.

|                                     | 2009              | 2010 | 2011 | Snitt tre siste år | Delmål i forvaltningsplan |
|-------------------------------------|-------------------|------|------|--------------------|---------------------------|
| <b>Familiegrupper i Sørfylket</b>   | 8 <sup>2</sup>    | 3    | 5    | 5,3                | 4                         |
| <b>Familiegrupper i Midtfylket</b>  | 2,5               | 2    | 2    | 2,2                | 3                         |
| <b>Familiegrupper i Nord-fylket</b> | 4 <sup>2</sup>    | 1    | 1,5  | 2,2                | 3                         |
| <b>Totalt ant. Familiegrupper</b>   | 14,5 <sup>2</sup> | 6    | 8,5  | 9,7                | 10                        |
| <b>Minimum bestand (estimat)</b>    | 64                | 60   | 59   |                    |                           |

<sup>1</sup> Vi deler to familiegrupper med Troms

<sup>2</sup> Vi deler to familiegrupper Troms og en familiegruppe med Nord-Trøndelag

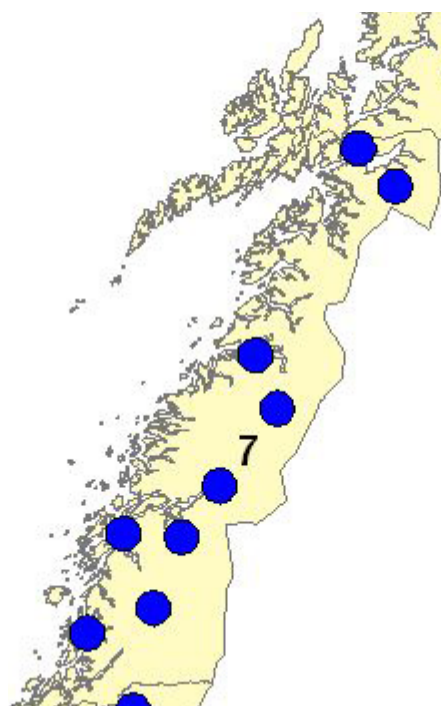

Figur 2: Fordelingen av familiegruppene i region 7 i 2011 beregnet med normale avstandskriterier. Kilde: Rovdata.

Registrering av familiegrupper av gauper skjer hovedsakelig på bakgrunn av innmeldte observasjoner som blir kontrollert av Statens naturoppsyn (SNO). For å styrke registreringa har rovviltneimnda de siste årene utlovet en dusør til personer som gir tips til SNO om funn av nye, ikke tidligere registrerte familiegrupper av gaupe i Nordland. I tillegg har Fylkesmannen oppfordret til gjennomføring av registreringsaksjoner nord for Saltfjellet ved at et stort antall personer er ute i terrenget samtidig på dager med gode sporsnøforhold. Dette har blitt gjennomført på en god måte i noen områder. I andre områder er disse registreringsaksjonene imidlertid ikke tilstrekkelig etablert og organisert.

I tillegg til registrering av familiegrupper er det opprettet et fast nett av takseringslinjer sør for Saltfjellet. Utviklingen av gaupebestanden kan følges over tid gjennom eventuelle endringer i sporingsfrekvens på linjene. I Nordland ble 151 av 210 linjer taksert i 2011. Det ble funnet gaupepor på 4 linjer og spor av seks familiegrupper hvorav fem ble verifisert av SNO. Den siste observasjonen ble aldri meldt inn til SNO. Gaupeindeksen viste ingen signifikant ending i antall linjer med kryssende spor fra 2010 til 2011 (NINA Rapport 750).

### Avgang av gauper

Kjent avgang av gaupe skjer i hovedsak gjennom kvotejakt, men også som skadefellinger og andre årsaker som for eksempel påkjørsler. Figur 3 viser kjent avgang av gauper siden 1997. Vinteren 2011 ble det skutt 12 under kvotejakta, hvorav fire var voksne hunngauper. 10 av gaupene ble felt i sørfylket, med størst uttak i Hemnes hvor det ble felt tre gauper. I Grane, Vefsn og Leirfjord ble det felt to gauper, mens det ble felt ei i Hattfjelldal. I tillegg ble ei hanngaupe påkjørt i Leirfjord i november 2010. I midt fylket ble det felt to gauper (Bodø og Saltdal). Total kjent avgang av gaupe vinteren 2010/2011 i Nordland var med dette 13 gauper, hvorav 4 var voksne hunngauper.

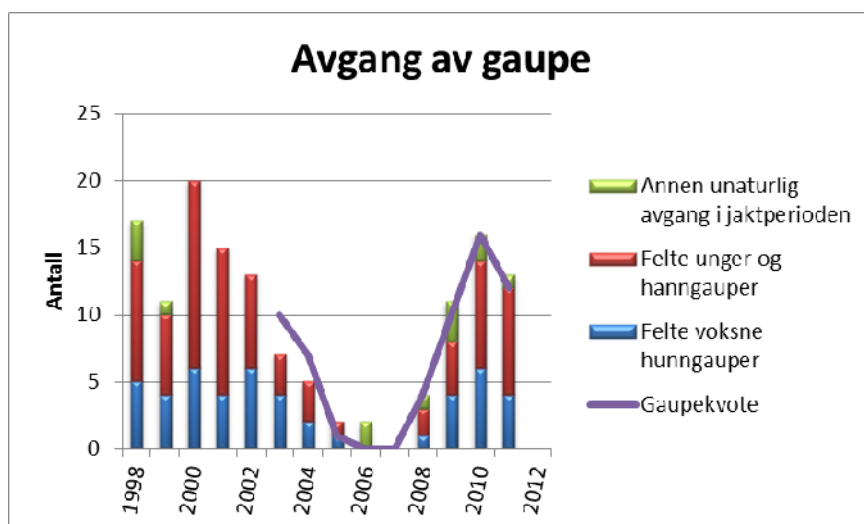

Figur 3: Avgang av gaupe fordelt på årsak i Nordland i perioden 1997-2011.

### **Tap av sau og rein til gaupe**

#### Sau

Etter en økning i antall dokumenterte sau tatt av gaupe de siste årene fram mot 2009 (59 dok i 2007, 66 dok i 2008, 90 dok i 2009), var det beitesesongen 2010 og 2011 betydelig færre dokumenterte gaupetap (hhv. 37 dok i 2010 og 42 dok i 2011). Se geografisk fordeling av dokumenterte tap i figur 5.

Erstatningsoppgjøret for rovdyrdrept sau viser en betydelig økning i antall sau erstattet til gaupe fra 2008 til 2009 (hhv. 990 og 1651 sau), mens det i 2010 gikk noe ned, da 1437 sau og lam ble erstattet som gaupedrept. Omsøkte sau drept av gaupe økte i perioden 2008-2010 fra 2499 til 3036 sau, men tall fra siste års beitesesong viser en betydelig nedgang i omsøkte gaupetap i 2011 (2019 omsøkte).

Tap av sau til gaupe er spredt over store deler av fylket, med et tyngdepunkt i sørfylket som følge av størst gaupebestand og mange viktige beiteområder for sau i dette området. Figur 4 viser kommunevis fordeling av antall sau dokumentert/antatt drept av gaupe og antall sau omsøkt som gaupedrept i 2011. Hemnes og Saltdal utmerker seg med høyest erstatningskrav. Hemnes, Rana og Saltdal har flest dokumenterte gaupetap.

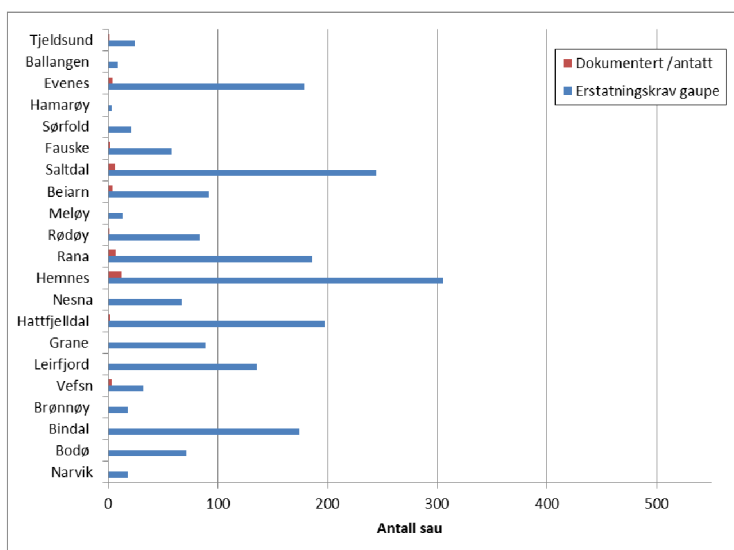

Figur 4: Kommunevis fordeling av antall sau dokumentert/antatt drept av gaupe og antall sau omsøkt som gaupedrept i 2011.

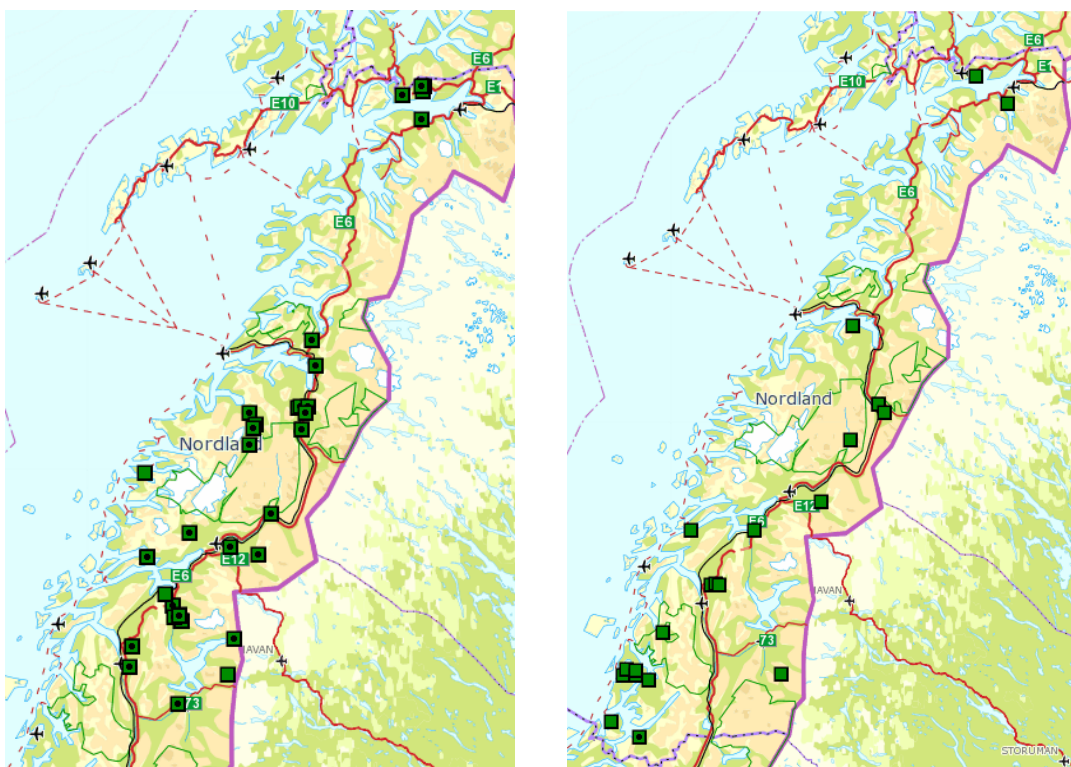

Figur 5: Kartet til venstre viser dokumenterte sau tatt av gaupe i Nordland i 2010 (N=42). Kartet til høyre viser dokumenterte rein tatt av gaupe i Nordland i 2011 (t.o.m. november) (N=22).

### Rein

De dokumenterte tapene av rein til gaupe i Nordland økte i perioden 2008 til 2010 (45 dok i 2008, 58 dok i 2009 og 97 dok i 2010). Så langt i 2011 er det kun dokumentert 22 tap til gaupe (figur 5), og det ligger således an til en betydelig nedgang i antall dokumenterte i år. I erstatningsoppgjøret for rein tatt av fredet rovvilt i driftsåret 2010/11 (1. april 2010 – 31. mars 2011) ble 2907 rein erstattet som drept av fredet rovvilt. Av disse sto gaupe for tap av 1234 rein. Dette er om lag på samme nivå som forrige driftsår.

I likhet med tap av sau, er også tap av rein til gaupe spredt over store deler av fylket, med et tyngdepunkt i sørfylket som følge av en stor gaupebestand i dette området. Reinbeitedistriktene Voengel Njaarke, Jillen Njaarke og Saltfjellet har de største tapene av rein til gaupe (tabell 2).

Tabell 2: Oversikt over erstatningsoppgjøret for rein drept av rovvilt i driftsåret 2009/10 fordelt på de ulike reinbeitedistriktene i Nordland (det mangler tall for tre siidaandeler).

| Distrikt                  | Tot. antall omsøkt | Antall erstattet til gaupe | Antall erstattet totalt |
|---------------------------|--------------------|----------------------------|-------------------------|
| Voengel Njaarke           | 1134               | 267                        | 494                     |
| Byrkje                    | 383                | 133                        | 297                     |
| Jillen Njaarke            | 856                | 233                        | 414                     |
| Røssåga/Toven/Syv søstre  | 393                | 66                         | 151                     |
| Hestmannen- Strandtindane | 459                | 78                         | 213                     |
| Ildgruben                 | 424                | 50                         | 225                     |
| Saltfjellet               | 1453               | 216                        | 547                     |
| Balvatn                   | 323                | 55                         | 185                     |
| Duokta                    | 340                | 54                         | 113                     |
| Staggjo Habmer            | 319                | 30                         | 119                     |
| Frostisen                 | 123                | 4                          | 36                      |
| Skjomen                   | 170                | 48                         | 113                     |
| <b>Totalt</b>             | <b>6377</b>        | <b>1234</b>                | <b>2907</b>             |

Fem reinbeitedistrikt tilhørende Troms reinbeiteområde har deler av sine beiteområder i Nordland. I driftsåret 2010/11 ble det erstattet rein drept av gaupe i to av disse distriktene (tabell 3). Antall rein erstattet som gaupedrept er noe lavere siste driftsår sammenlignet med året før i disse distriktene. Dette skyldes at det ikke er erstattet tap til gaupe på Hinnøya og Tjeldøya.

Tabell 3: Oversikt over erstatningsoppgjøret for rein drept av rovvilt i driftsåret 2010/11 fordelt på de ulike reinbeitedistriktene i Troms reindrifsområde som har deler av sitt beiteområde i Nordland.

| Distrikt                    | Tot. antall omsøkt | Antall erstattet til gaupe | Antall erstattet totalt |
|-----------------------------|--------------------|----------------------------|-------------------------|
| Kanstadfjord/ Vestre Hinnøy | 603                | 0                          | 112                     |
| Tjeldøy                     | 91                 | 0                          | 30                      |
| Kongsvikdalen               | 196                | 0                          | 59                      |
| Grovfjord                   | 157                | 31                         | 104                     |
| Gielas                      | 772                | 141                        | 421                     |
| <b>Totalt</b>               | <b>1819</b>        | <b>172</b>                 | <b>726</b>              |



### **Begrunnelse for åpning av kvotejakt i Nordland**

Reduksjonen i gaupebestanden i Nordland fra vinteren 2008/2009 til 2009/2010 var stor, men fra forvaltningens side var det ønskelig med en betydelig bestandsreduksjon for å unngå at gaupebestanden kom langt over bestandsmålet. De siste to årene er det registrert hhv. 6 og 8,5 familiegrupper, men et høyt antall registrerte familiegrupper i 2008/2009 bidrar til å dra opp snittet til bestandsmålet. Det siste bestandsestimatet for Nordland er beregnet før kvotejakt og reproduksjon i 2011, og bestandseffektene av uttak og reproduksjon i 2011 vil derfor ikke vises før vi får tall fra kommende vinters bestandsregistrering.

Antall dokumenterte tap til gaupe har gått betydelig ned, noe som kan forventes å ha sammenheng med en redusert bestand de siste to årene. Fortsatt er imidlertid tapene store lokalt, noe som tilsier at det er riktig å åpne for kvotejakt på gaupe i store deler av fylket denne vinteren, men med en klar målstyring til områder med mye tap av sau og rein. Dette for å redusere framtidige tap og for å forsøke å stabilisere bestanden omkring bestandsmålet. Dette er også i samsvar med føringene i forvaltningsplanen. Det er imidlertid viktig å ikke legge opp til en for hard avskyting siden det de to siste årene er registrert færre enn 10 årlige familiegrupper.

Med bakgrunn i kunnskap om bestandsstørrelse og kjent avgang det siste året, samt forventet gjennomsnittlig tilvekst i bestanden, vurderes det at uttaket kommende vinter bør være noe lavere enn uttaket vinteren 2011 for å stabilisere bestanden omkring bestandsmålet. Det foreslås derfor en samlet kvote på 10 gauper, hvorav inntil 4 hunndyr over ett år.

#### Fordeling av kvota

Sekretariatet foreslår at kvota fordeles på de fastsatte fellingsområdene i vedtatt forvaltningsplan for rovvilt i Nordland (figur 6).

Sekretariatets foreslår en kvote for jakt på gaupe i Nordland på 10 gauper, hvorav inntil 4 hunngauper over ett år, fordelt på følgende måte:

#### ***Område 1 – Lofoten/Vesterålen, kvotefri jakt.***

Fellingsområdet omfatter Lofoten, Vesterålen og områdene på vestsiden av Tjeldsundet og Ramsundet, inkludert Tjeldøya.

#### ***Område 2 - Ytre Nordfylket, kvote på 1 gauper.***

Mot vest går grensa i Tjeldsundet og Ramsundet (øst for Tjeldøya). Mot nord langs fylkesgrensa til Troms til riksgrensen mot Sverige. Videre langs denne sør til Ofotbanen. Langs Ofotbanen til Norddalen og langs denne til Rombaken. Videre ut Rombaken til E6. Langs E6 sør til Råna i Ballangen, derfra langs Storvatnet til Rånvassbotn. Videre rett linje fra Rånvassbotn til Stefjordbotn og ut Stefjorden og inn langs Tysfjorden til Drag. Derfra langs Rv. 827 til E6 og langs E6 sør til Fauske. Derfra ut Skjerstadjorden og Saltfjorden.

#### ***Område 3 – Indre Nordfylket, kvote på 1 gauper.***

Mot nord og vest langs grensa til Ytre Nordfylket. Mot øst langs riksgrensa til Sverige. Mot sør fra riksgrensa ved Leirvatnet og rett linje til Blåmannen. Derfra ned Fonndalen og Norddalen til Øvrevatnet. Videre langs Sjønståvassdraget ut til Fauske.

#### ***Område 4 – Ytre Midtfylket, kvote på 1 gauper.***

Mot nord grenser området til Saltenfjorden, Saltstraumen og Skjerstadjorden. Mot øst går grensa langs kommunegrensa mellom Bodø og Saltdal, og mellom Beiarn og Saltdal sør til Kruhkki (1230 moh). Derfra rett øst til Bjøllåga og langs denne sør til E6.

#### ***Område 5 – Indre Midtfylket, kvote på 1 gauper.***

Mot nord grenser området Skjerstadjorden og Indre Nordfylket. Mot vest grenser området til Ytre Midtfylket. Mot øst og sør langs riksgrensa til Sverige sør til kommunegrensa mellom Saltdal og Rana, langs denne til E6. Videre langs E6 til Ranfjorden.

**Område 6 – Ytre Sørfylket, kvote på 2 gauper.**

Hemnes, Vefsn og Grane kommuner vest for E6, samt hele Bindal, Sømna, Brønnøy, Vevelstad, Alstahaug og Leirfjord kommuner.

**Område 7 – Indre Sørfylket, kvote på 2 gauper.**

Rana, Hemnes, Vefsn og Grane kommuner øst for E6, samt hele Hattfjelldal kommune.

**Frie dyr: 2 dyr****Hunndyrkvota foreslås fastsatt til maksimalt 4 hunngauper over ett år.**

2 dyr ("frie dyr") fordeles ikke ved starten av kvotejakta, men kan fordeles seinere av Fylkesmannen i samråd med rovviltnemnda avhengig av skadesituasjonen på rein og sau til gaupe, felte gauper og bestandssituasjonen. På denne måten kan man dersom det er behov for det, legge til rette for et høyere uttak i de områdene der man har hatt de største tapene til gaupe denne beitesesongen. Vi foreslår videre at Fylkesmannen i samråd med Rovviltnemnda kan omfordele restkvota underveis i kvotejakta avhengig av vinterens gauperegistrering, hvor gaupe blir felt og behovet for å målstyre restkvota til områder med store tap til gaupe. Kvotejakta administreres av Fylkesmannen i Nordland.

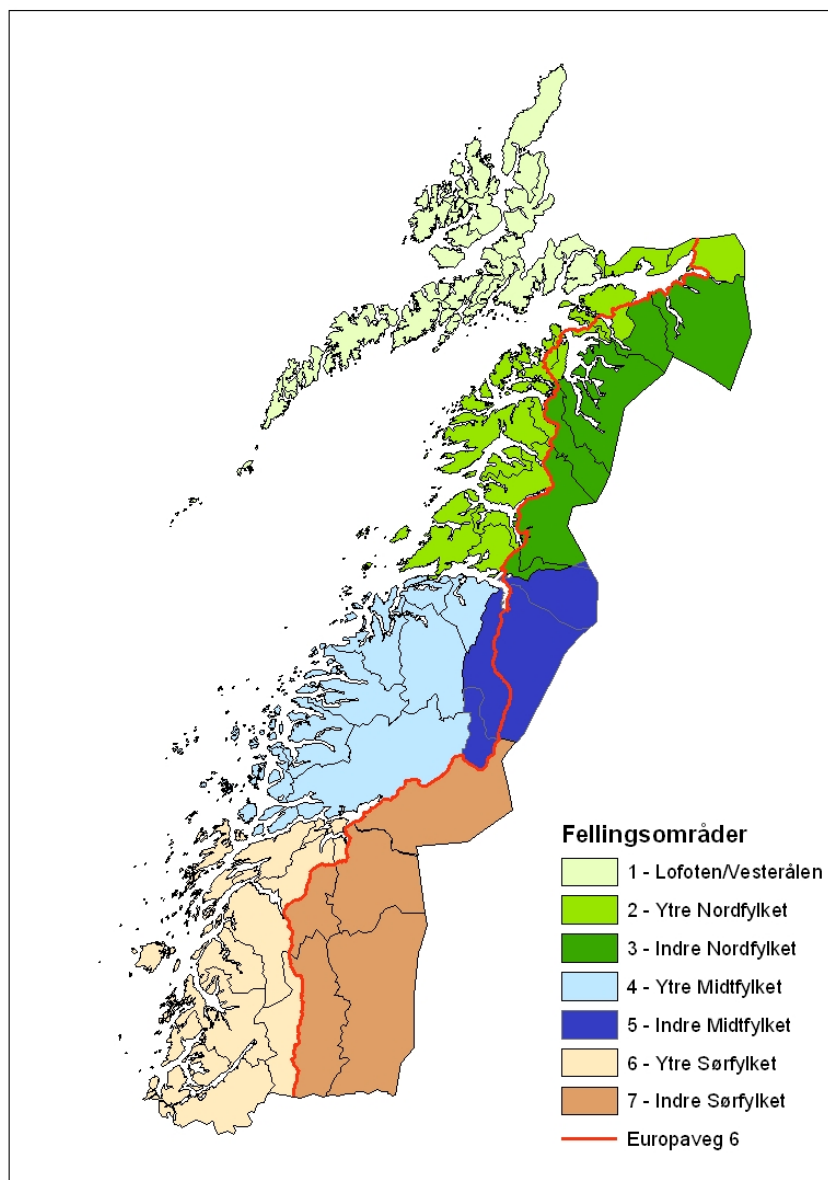

*Figur 6: Kart over fellingsområder i forvaltningsplan for rovvilt i Nordland. NB. E6 er tegnet inn for å kunne orientere seg lettere i kartet.*

## Sak 24/2011 Forebyggende og konfliktdependende tiltak 2011 – forbruk av midler og omfordeling av restmidler

I møte 1/2011 fordelte Rovviltnemnda i Nordland kr 8 000 000,- til forebyggende og konfliktdependende tiltak 2011. Rapporteringsfrist for tiltak i 2011 var 1. november. Noen som er tildelt tilskudd, har bare bruk deler av midlene. I noen tilfeller har tiltak ikke blitt gjennomført i det hele tatt. Vedlagt følger regneark som viser forbruket av midler i 2011 (vedlegg 2). Sekretariatet har beregnet at vi har følgende ubrukte midler som kan fordeles til nye tiltak:

Restmidler i 2011:

|   |                       |
|---|-----------------------|
| FKT-tiltak i saueholdet:  | kr 3 078,-            |
| Akuttposten, inkl. skadefellingsgodtgjøring, dusører, DNA-analyser etc: | kr 688 264,-          |
| FKT-tiltak i reindrifta:  | kr 158 644,-          |
| FKT-tiltak retta mot rovvilt:   | kr 2 400,-            |
| Reiser for nemnda:  | kr 160 000,-          |
| Trykking av forvaltningsplan:   | kr 30 000,-           |
| <b>Sum restmidler 2011:</b>   | <b>kr 1 042 386,-</b> |

Sekretariatet har mottatt 7 søknader om restmidler (vedlegg 3). Videre foreslår sekretariatet på eget initiativ bruk av restmidler til noen tiltak. Vi foreslår at restmidlene fordeles på følgende tiltak (søknadssum i parentes):

### Hattfjelldal kommune

Ekstra midler til utvida tilsyn med vokterhund (35 116,-)

Kr 35 116,-

### Byrkjje reinbeitedistrikt (RBD), Hattfjelldal

Ekstra utgifter i forb. med kjøp av radiobj. fra Telespor; mva, dyre bjeller, abb.avg.

(32 005,-)

Kr 32 005,-

### Jillen Njaarke RBD, østre siida, Grane.

Forskudd driftsutgifter utprøving radiobj. Followit 2012, 90 % tilskudd (59 907,-)

Kr 59 907,-

### Ole Henrik Kappfjell, Jillen Njaarke RBD, østre siida.

Opplæring/kursing av hund til kadaversøk, kjøp av hundepileutstyr (11 900,-)

Kr 11 900,-

### Statens Naturoppsyn Nordland/Statskog.

Ekstra midler til registrering av ynglinger av jerv vinteren 2012

Kr 300 000,-

### Innkjøp av radiobjeller fra Telespor.

Kjøp av 1 000 radiobjeller i 2012; 90 % tilskudd, forskuddsbetaling for å få lav pris

Kr 603 458,-

Fylkesmannen anbefaler at nemnda reserverer 1000 radiobjeller og benytter restmidler til forhåndsbetaling for å oppnå en lavere pris. Bjellene kan da fordeles til både saue- og reindriftsnæringa ved behandling av mottatte søknader ved ordinær søknadsrunde vinteren 2012. Av hensyn til forutsigbarhet for søkerne, anbefaler vi at nemnda setter faste vilkår for

tildeling av tilskudd til disse radiobjellene. Vi anbefaler at FKT-midler kan dekke inntil 90 % tilskudd til radiobjeller i innkjøpsåret (innkjøp og driftskostnader første år). Videre anbefaler vi at driftskostnader i senere år betales av den enkelte bruker. For sau er driftskostnader knapt 200,- kr pr radiobjelle pr år. Det bør kunne legges til grunn at brukerne har driftsmessige fordeler ved å bruke bjeller, blant annet ved at de får bedre kunnskap om hvor dyra beiter og kan ha et mer effektivt tilsyn. Bruk av radiobjeller vil også gjøre sankingen mer effektiv. Derfor mener sekretariatet at årlige driftskostnader må dekkes av brukerne. I andre fylker må brukerne dekke tilsvarende driftskostnader pr radiobjelle pr år.

Sum restmidler kan avvike noe fra det som står i denne innstillinga fordi alle utbetalinger ikke er ferdig ennå. Ved evt. korrigerings av total restsum justeres beløpet som går til forhåndsbetaling av radiobjeller.

**Sekretariatet foreslår at følgende ikke får tilskudd (søknadssum i parentes):**

Jillen Njaarke RBD, østre siida, Grane.

Midler til flytting mellom vinterbeitesoner; Brønnøy/Sømna til Velfjorden (60 000,-)

kr 0,-

Det er praksis å gi tilskudd over FKT-midlene til flytting til mindre rovviltutsatte vinterbeiter på kysten for de fleste reinbeitedistriktene på Helgeland. Jillen Njaarke rbd har de siste årene mottatt FKT-midler til flytting til/fra vinterbeite i Brønnøy/Sømna. Bakgrunnen for flytting mellom ulike vinterbeiter er primært konflikt med jordbruket. Sekretariatet er kjent med at dette er en stor utfordring i Brønnøy/Sømna, og vi har forståelse for at reindrifta har behovet for å finne løsninger på dette. Fylkesmannen er positiv til å bidra i evt. møter og diskusjoner om dette. Vi vurderer imidlertid at FKT-midler knyttet til flytting vinterstid primært bør prioriteres til flytting til/fra kystområder som skal være mindre rovdyrutsatte, og ikke til flytting mellom ulike deler av vinterbeite. Dersom det oppstår tap og utfordringer direkte knyttet til rovvilt i vintersesongen, kan det søkes om midler fra reserveposten til akutte tiltak.

Knut og Egon Kappfjell, Voengel Njaarke RBD, Majavatn.

Innkjøp av 40 stk radiobjeller fra Telespor (84 400,-)

kr 0,-

Etter sekretariatets vurdering bør fordeling av radiobjeller fra Telespor skje etter en helhetlig vurdering og prioritering mellom alle søknadene om bjeller fra både reindriftsnæringa og sauenæringa. Søknad om bjeller bør derfor skje gjennom ordinær søknadsrunde vinteren 2012. Vi viser til at sekretariatet har innstilt på at det reserveres 1000 radiobjeller fra Telespor til bruk i 2012. Mottatte søknad omfatter to av seks siidaandeler i Voengel Njaarke reinbeitedistrikt. Etter det vi kjenner til driver distriktet som en siida i deler av året, mens det er delt opp i flere siidagrupper andre deler av året. Etter sekretariatets vurdering vil det være en fordel om søknader om radiobjeller primært koordineres gjennom reinbeitedistriktet.

Knut og Egon Kappfjell, Voengel Njaarke RBD, Majavatn (42 012,-)

Tilskuddsføring av rein på fri mark på innlandet og intensiv gjeting utover høsten 2011

kr 0,-

Våren 2011 fikk siidagruppen tilsagn om kr 49 000,- til flytting til kysten. De brukte kr 6 988,- til flytting og søker nå om omdisponering av restsummen på kr 42 012,- til føring på fri mark i kombinasjon med intensiv gjeting i innlandet utover høsten 2011.

Siidagruppen har så langt valgt å ikke flytte til kysten. Dette for å utnytte beiten i innlandet og for å unngå konflikten med rein på innmark. I dette området har det vært praksis å gi tilskudd over FKT-midlene til flytting til mindre rovviltutsatte vinterbeiter på kysten, noe som også samsvarer med prinsippet om å bruke beiter etter naturgitte forhold. Sekretariatet er skeptisk til å benytte FKT-midler til foring av rein på frimark vinterstid, og spesielt når dette gjøres på innlandet i et område hvor det normalt blir benyttet FKT-midler til flytting mot kysten vinterstid. Bruk av FKT-midler til foring og intensiv gjeting bør prioriteres til tiltak i kalvingsperioden. Dersom det oppstår særlige tapssituasjoner til rovvilt i vintersesongen, kan det søke om midler fra reserveposten til akutte tiltak.

### Sak 25/2011 Orienteringssaker

#### a) Status rovdyr tap, erstatningsoppgjør og lisensfelling

Orientering legges fram i møte.

#### b) Brev til nemnda

Følgende brev til Rovviltnemnda er fortløpende oversendt per e-post:

| Dato       | Fra                    | Til                      | Kopi                   | Tema  |
|------------|------------------------|--------------------------|------------------------|---|
| 23.08.2011 | MD                     | Rovviltnemnda i Nordland |                        | Vedrørende finansiering av bestandsregistreringer av rovvilt                |
| 25.08.2011 | MD                     | Rovviltnemndene          |                        | Videre oppfølging av rovviltforliket 2011                                   |
| 26.08.2011 | Fylkesmannen i Troms   | Fylkesmannen i Nordland  |                        | Protokoll fra møte i rovviltnemnda region 8 den 23. august                  |
| 09.09.2011 | Sametinget             | Rovviltnemnda i Nordland |                        | Sametingets oppnevning av nytt medlem i nemnda                              |
| 15.09.2011 | MD                     | Rovviltnemndene          |                        | Endringer i rovviltforskriften – godtgjøring ved forsøk på skadefelling     |
| 29.09.2011 | MD                     | Alle fylkeskommuner      | Rovviltnemndene        | Oppnevning av nye medlemmer til nemndene                                    |
| 17.10.2011 | MD                     | Rovviltnemndene          |                        | Avgjørelser i klager på vedtak om lisensfelling av bjørn 2011               |
| 18.10.2011 | Nordland fylkeskommune | Fylkesmannen i Nordland  |                        | Forslag på medlemmer til rovviltnemnda                                      |
| 20.10.2011 | DN                     |                          | Rovviltnemnda region 7 | Foreløpig svar – ekstraordinært uttak av bjørn i Hattfjelldal kommune       |
| 20.10.2011 | Norsk Sau og Geit      | Rovviltnemndene          |                        | Uttalelse vedr. uttak av lisenskvote på bjørn og jerv                       |
| 30.10.2011 | Krokan Gård            | Fylkesmannen i Nordland  |                        | Informasjon om beitesesongen 2011, tap av dyr og anmodning om uttak av jerv |
| 31.10.2011 | Saltdal Østre Beitelag | Rovviltnemnda i Nordland |                        | Innspill om vedtatt jervekvote i 2011/2012                                  |

### Sak 26/2011 Eventuelt

Nemndsleder orienterer om rovviltforliket.

Med hilsen

Roar Høgsæt (e.f.)  
fylkesmiljøvernssjef

Øyvind Skogstad  
rådgiver

*Dette brevet er godkjent elektronisk og har derfor ikke underskrift.*

Vedlegg

1. Utkast til referat fra møte 3/2011 den 31. august
2. Regneark som viser forbruket av FKT-midler i 2011
3. Mottatte søknader om restmidler 2011