



Fylkesmannen i Møre og Romsdal
Postboks 2520
6404 MOLDE

Saksnr	Løpenr.	Arkiv	Saksansvarleg	Dato
2017/2063	16046/2017	001	BARDSETH	18.12.2017

GRENSEJUSTERING ØRSTA KOMMUNE. SUPPLERING AV FAKTAGRUNNLAG

Ørsta kommune er av Fylkesmannen bedt om å supplere faktagrunnlag i sak om grensejustering for krinsane Bjørke og Viddalen, jf. brev datert 21.11.2017.

Innleiingsvis kjem Ørsta kommune sine kommentarer til Fylkesmannens faktagrunnlag datert 22.11.2017. Deretter følgjer kommunen sine eigne tilføyinger til faktagrunnlaget som gjeld kommunale tenester, næringsutvikling, økonomiske verdiar og investeringar, planar etter plan- og bygningsloven, og andre moment.

Ørsta kommune sine kommentarar til Fylkesmannens faktagrunnlag datert 22.11.2017

Kommentarar til kapittel 2

- Pkt. 2.2. Bør spesifisere at utdanning gjeld vidaregåande utdanning
- Pkt. 2.4. Bør spesifisere at veg gjeld fylkeskommunal veg
- Pkt. 2.4.2. Eventuell grensejustering vil etter vårt syn ikkje få konsekvensar for kollektivtrafikk i området
- Pkt. 2.4.3, siste avsnitt. Formuleringa er uklar. Vi vil presisere at elevar frå Bjørke og Viddalen krins har i dag og ut skuleåret 2017/18 skulestad i Austefjord/Volda kommune, men frå 1. august 2018 er skulestad Grodås/Hornindal kommune. Dette i tråd med ny avtale mellom Ørsta kommune og Hornindal kommune. Sjå også punkt om Kommunale tenester under.

Kommentarar til kapittel 3

- Pkt. 3.1. Det er ikkje samsvar mellom tabell og grafisk framstilling for tal som gjeld innbyggjarar
- Pkt. 3.1.3. Vi kan ikkje sjå at tal om flytting inn og ut av området tilfører saka vesentlege informasjon. Er dette eit punkt ein kan vurdere å ta ut?

Kommentarar til kapittel 4

- Namnet Ørsta kommune må stå i kartet, på lik linje med Nye Volda kommune. I figurtekst må ein ta atterhald om at kartet viser situasjonen ved eventuell grensejustering
- Er det tilstrekkeleg med eit kart som viser Nye Volda kommune i ein farge, Ørsta kommune i ein farge, og krinsane Bjørke og Viddalen i ein farge?
- Eventuell grensejustering vil få konsekvensar som gjeld geodata og matrikkel. Sjå også punkt under om Kommunale tenester.

Ørsta kommune sine tilføyingar til Fylkesmannens faktagrunnlag datert 22.11.2017

KOMMUNALE TENESTER

Barnehage og skule

Born frå krinsane Bjørke og Viddalen går i dag i barnehage i Volda og Hornindal kommunar, og på skule i Volda kommune. Per desember 2017 gjeld dette: To born i barnehage, fire born i grunnskulen, to born i ungdomsskulen. Til saman åtte born.

Ørsta kommune sine utgifter knytt til teneste barnehage i 2016 var kroner 341 982, tilsvarande for tenesta skule kroner 470 780. Tala for 2017 er ikkje klare enno.

Etter ønskje frå foreldra i området har Ørsta kommune forhandla fram ein avtale med Hornindal kommune om at borna skal gå i barnehage og skule i Hornindal. Avtalen vil gjelde frå neste skuleår, 1. august 2018.

Helsetenester

Svangerskapskontroll. Vert i dag gitt tilbod om i Ørsta kommune.

Helsestasjon for born. Innbyggjarane frå krinsane Bjørke og Viddalen får i dag tilbod om dette i Ørsta kommune.

Skulehelseteneste. Born som går på Austefjord skule får i dag tilbod om dette frå Volda kommune.

Fastlege. Innbyggjarane frå krinsane Bjørke og Viddalen får tilbod i Ørsta kommune. Etter Fastlegeordninga står innbyggjarar i Noreg i dag fritt til å velje fastlege, også i ein annan kommune enn den dei tilhøyrrer.

Legevakt. På kveld og helg er det Ørsta kommune som har ansvar. På natt er det interkommunalt tilbod med Volda som vertskommune.

Heimetenester

Innbyggjarar i krinsane Bjørke og Viddalen med behov for heimesjukepleie eller heimehjelp får slike tenester frå Ørsta kommune, organisert med utgangspunkt i Hjørundfjordheimen på Sæbø. Med omsyn til natteneste har ikkje Ørsta kommune per i dag full dekning i desse områda; Dalane, Hjørundfjorden, Sæbø, Vartdalstranda, Urke, Øye, Skjåstaddalen og Bjørke. Her tilbyr ein korttidsopphald ved institusjon, eventuelt omsorgsbustad eller kommunal bustad.

Ørsta kommune kjøper ikkje heimetenester frå andre kommunar.

Omsorgsbustadar og sjukeheim

Ørsta kommune tilbyr omsorgsbustadar og sjukeheimsplassar til sine innbyggjarar etter søknad. Ein kan ikkje søke seg til ein bestemt institusjon, som t.d. Hjørundfjordheimen, men ein kan sette opp ønskje. Ørsta kommune forsøker så langt som råd å oppfylle ønskje, men må tildele plass der det til ei kvar tid er ledig.

Ørsta kommune kjøper ikkje institusjonsplass i andre kommunar.

Per november 2017 har åtte innbyggjarar frå krinsane Bjørke og Viddalen plass i omsorgsbustad eller sjukeheim.

Skyssbåt

Skyssbåten er eit fleksibelt skyssstilbod for innbyggjarane på Sæbø, Standal, Trandal, Urke, Bjørke, Skår, for fastbuande elles i Ørsta og regionen, og for tilreisande. Skyssbåten blir vidare nytta av kommunale omsorgstenester, og til transport av skuleelevar frå Sæbø som har symjeopplæring på Bjørke.

Utgiftene til drift av skyssbåten er delt mellom Ørsta kommune og fylkeskommunen. Sjølv tenesta vert utført av Christian Gaard Bygdetun AS. Gjeldande avtale er inngått juni 2017 og gjeld fram til 31. desember 2019, med opsjon på ytterlegare to år. Skyssbåten har ein viktig funksjon i Hjørundfjorden. I tillegg til å vere det samferdslemessige limet mellom bygdene i fjorden, spelar den ei stor rolle for den veksande reiselivssatsinga i området. Ørsta kommune finansierer sin del av kostnadane med bruk av næringsfond, som igjen er finansiert av inntektene frå konsesjonskrafta. Ein stor del av desse inntektene kjem frå Bjørke. Sjølv om Ørsta kan få fylkeskommunalt tilskot til næringsfond ved ei eventuell grensejustering, vil næringsfondet ikkje lenger kunne klare å sikre drifta av skyssbåten. Finansiering ved å ta frå rammene til tenesteytinga elles er neppe realistisk.

Avtalen som gjeld frå juni 2017 og framover inneber ein årleg kostnad på kr. 1 450 000.- for Ørsta kommune. Budsjettet for 2017 syner ei løyving på kr. 2 116 000.- til skyssbåt og eit tilskot frå Møre og Romsdal fylkeskommune på kr. 700 000.-. Skilnaden mellom dei budsjetterte kostnadane og ramma for den nye avtalen kjem av at ein i anbodet har redusert krava til båten sin kapasitet.

Kultur

Hjørundfjorden har ei rikt kulturliv og er ein viktig del av Ørsta si kulturhistorie. Av Ørsta kommune sine midlar til kulturformål har bedehuset, ungdomshuset Haukly og Bakketunet vore prioritert. Kommunen har også gitt tilskot til bokutgivingar og yter årlege tilskot til ungdomslag, idrettslag, korps, og 17. mai-feiring når det er søkt om det. Dette for å stimulere til dugnadsånd og samhald i bygdene. For 2017 er det frå Ørsta kommune ytt kulturtilskot på kroner 69 500 til ulike lag, foreiningar og kulturtiltak i krinsane Bjørke og Viddalen. Tilsvarande tal for 2016 var kroner 39 500.

Storfjord (Bjørke) kyrkje og kyrkjegard

Storfjord kyrkje, Bjørke kyrkje i daglegtale, vart vigsla i 1920. Kyrkja er i Regional delplan for kulturminner og kulturmiljø oppført som eit kulturminne av regional verdi.

Storfjorden sokn er saman med Hjørundfjord sokn under Hjørundfjord prestegjeld.

Rekneskapan for Storfjord sokn viser andre årlege driftsutgifter på om lag kr 70 000 for 2016. I tillegg kjem lønsutgifter på om lag kr 160 000 årleg inkl. arbeidsgjevaravgift og pensjonsutgifter. Dette går til 3 mindre stillingsprosentar: Klokkar (6 %), kyrkjjetenar (15 %) og organist (15 %). Totalt utgjer overføringane til soknet om lag kr 230 000 årleg.

Ørsta kommune har drifts- og vedlikehaldsansvar for Storfjord kyrkjegard. Tidsforbruket for stell og vedlikehald av kyrkjegarden gjennom ein sesong er mellom 250-300 timar. Desse kostnadane er ikkje med i rekneskapen ovanfor. I tillegg kjem overføringar til fellesrådet. Det er ikkje kjent kor stor del av fellesrådet sitt arbeid som gjeld Storfjord sokn.

Renovasjon, feiing, vatn- og avløp

Renovasjonstenester vert utført som ei interkommunal teneste gjennom Volda og Ørsta Reinhaldsverk IKS (VØR).

Feiing vert utført av Ørsta kommune.

Det er ikkje kommunalt vatn- og avløpsnett på Bjørke, men private løysingar.

Brannordning

Ørsta kommune har i dag eit brandepot på Bjørke bemanna med 6 brannmannskap utan vaktordning men med beredskap. Desse er opplærde til å betene utstyret dei har tilgjengeleg og tenkt til førsteinnsats. Dei øver regelmessig gjennom året på forskjellige relevante tema.

Ved utkallingar til hendingar som kan krevje utstyr eller opplæring som dei ikkje har, vert næraste brannstasjon med slikt utstyr utkalla. I dei fleste tilfelle vil det vere brannstasjonen i Hornindal. For større hendingar, som til eks. bygningsbrann vert også Volda brannstasjon utkalla. Dette fordi Hornindal ikkje har vaktordning, men det har Volda sentrum, slik at ein då er heilt sikker på at nokon kjem. Denne prioriteringa er ikkje låst, slik at vår Befalsvakt har moglegheit til å be om ytterligare styrkar frå andre kommunar om ein ser at det er nødvendig.

Beredskap

I Heilskapleg ROS-analyse for Ørsta kommune har ein gjort ei kartlegging av uønska hendingar som kan inntreffe. For krinsane Bjørke og Viddalen er desse i stor grad knytt til skred i Skjåstaddalen og avstengde vegar i samband med skred. I tilfelle med avstengde vegar er fjorden viktig kommunikasjonsåre.

Dårleg telefon- og mobilnett er ei generell utfordring i området, og dette er særleg kritisk i beredskapssituasjonar. For å møte dette har Ørsta kommune investert i mobilmast, sjå punkt under.

Geodata og matrikkel

Alle kartbasar må endrast som følge av grensejustering sidan kartbasane er kommunevise. Dette gjeld alle typar kart, ikkje minst plankart og alt som høyrer til dei. I Kartverket si sjekkliste ved grensejustering kjem det fram at dette medfører; Høyring, søknad, vedtak av nye grunnkrinsar; skulekrinsar; valkrinsar, oppdatert matrikkel med krinsendringar, vedtak/oppdatering av nye gardsnummer, vedtak/oppdatering av nye vegnamn, nytt kommunenummer, samanslåing av matrikkelen. Dette må vere på plass før grensejusteringa.

I KS sin rettleiar Digitale konsekvenser av kommunesammenslåing er det streka under at kommunar bør ha ein god prosess for digital samanslåing (prosjektstyrt), at digital samanslåing er ein vesentleg kostnadspost, og at prosessen ofte er undervurdert med omsyn til datakonvertering.

Arkiv

Kommunal arkivteneste vil i mindre grad verte påverka av eventuell grensejustering. Pågåande saker som gjeld tenesteyting i krinsane Bjørke og Viddalen vert avslutta og arkivert i Ørsta kommune sitt arkiv. Ikkje-avslutta saker vert kopiert og sendt til nye Volda kommune.

NÆRINGSUTVIKLING

Landbruk- og skogsbrukstenester

Ansvar for den kommunale landbruksforvaltninga ligg til Landbrukskontoret. Kontoret er organisatorisk lagt til seksjonen Kultur og landbruk. Ørsta og Volda har hatt felles landbrukskontor sidan 01.09.2014, med Ørsta som vertskommune. Politiske saker på landbruksområdet vert handsama av landbruksnemnda i Ørsta, og forvaltningsutvalet i Volda. Uavhengig av samanslåingsprosessen mellom Volda og Hornindal kommunar vil det også i framtida vere eit landbrukskontor i Ørsta kommune.

Tal produksjonstilskot i jordbruket for dei med postadresse Bjørke er 16 per 1. oktober 2017.

Næringsverksemd knytt til landbruket har ein døme på med Bakketunet som er eit kunst- og kultursentrum med vekt på å formidling av tradisjonar, kulturarv, kunsthandverk og samtidskunst (<http://www.bakketunet.com/>), og verksemda Fjordbobler som har starta opp med drue- og vinproduksjon.

Reiselivssatsing

Ørsta kommune har gjennom Masterplan Produktutvikling Reiseliv starta opp eit langsiktig arbeid med fokus på reiseliv og turisme som næring i heile Hjørundfjorden, inklusive krinsane Bjørke og Viddalen. Med dette håper ein å gje turismenæringa i regionen eit løft og moglegheiter for utvikling. Ørsta kommune har vedteke å opprette næringsfond som mellom anna kan nyttast av turismeaktørar i kommunen. Som ledd i dette er ein i startgropa med fleire verdiskapingsprosjekt i heile Hjørundfjorden.

Ørsta kommune er merksame på den store innsatsen lag og organisasjonar gjer innanfor mellom anna reiseliv, og ønskjer med denne satsinga å forsterke effektane av innsatsen som vert lagt ned av både private og offentlege aktørar.

Kulturminne- og kulturlandskapsverdiar

Hjørundfjorden med Norangsdalen og Skjåstaddalen er av Fylkesmannen foreslått som kandidat til Utvalgte kulturlandskaper (UKL) i regi av Landbruksdirektoratet. Desse kulturlandskapsverdiane i kombinasjon med dei rike kulturminneverdiane i området, er vesentlege faktorar for reiselivssatsinga. For krinsane Bjørke og Viddalen er det særleg store kulturminneverdiar knytt til stor konsentrasjon av bygningar frå mellomalderen.

ØKONOMISKE VERDIAR OG INVESTERINGAR

Generelle inntekter

Kor mykje av dette som kjem frå krinsane Bjørke og Viddalen er det vanskeleg å rekne ut nøyaktige tal på. Nokre av dei frie inntektene kan reknast på meir nøyaktig, medan andre inntekter som t.d. tilskot frå staten er heilt umogleg å rekne på sidan dette m.a. vert justert ut frå eit gjennomsnitt for landet.

Frie inntekter inkluderer m.a. konsesjonsavgift og naturressursskatt. Størstedelen av desse inntektene til Ørsta kommune kjem frå krinsane Bjørke og Viddalen. Det same gjeld inntektene frå sal av konsesjonskraft. I tillegg kjem inntekter frå eigedomsskatt. Desse

inntektene er rekna på særskilt, medan resten er basert på eit gjennomsnitt for Ørsta kommune. Sal av konsesjonskraft er ikkje frie inntekter, medan eigedomsskatt vert rekna som frie inntekter.

Konsesjonsavgift, naturressursskatt og sal av konsesjonskraft

I 2016 utgjorde desse inntektene høvesvis kr 1,5 mill., kr 2,4 mill. og kr 1,3 mill. Totalt vart dette omlag kr 5,1 mill. for heile Ørsta kommune i 2016, medan det for 2017 ser ut til å verte om lag kr 6,7 mill. Endringane skuldast i hovudsak at inntektene frå sal av konsesjonskraft kan svinge mykje.

I hovudsak vert desse inntektene rekna på bakgrunn av produksjon. Det er fleire kraftverk i krinsane Bjørke og Viddalen, der Tussa Kraftverk er det største. Kraftproduksjonen i dette området utgjer om lag $\frac{3}{4}$ av den totale kraftproduksjonen i Ørsta. Dette tilsvarer kr 3,4 mill. i 2016 og kr 4,4 mill. i 2017.

Eigedomsskatt

Inntekter frå eigedomsskatt for krinsane Bjørke og Viddalen utgjer om lag kr 1,3 mill. årleg. Størstedelen av dette kjem frå Tussa sine anlegg på Bjørke.

Det vert teke atterhald om moglege feil i grunnlaget for utrekningane.

Andre frie inntekter

Når det gjeld andre frie inntekter som t.d. tilskot frå staten, eigenbetalingar frå innbyggjarane og skatt på inntekter og formue, går vi ut frå at dette samsvarar med gjennomsnittet for resten av Ørsta kommune. Samla frie inntekter for Ørsta kommune var i 2016 kr 605,7 mill. Frie inntekter relatert til krinsane Bjørke og Viddalen som er rekna på særskilt ovanfor, utgjer om lag kr 3,9 mill. for 2016.

Dersom vi nyttar restsummen på kr 601,8 mill. og deler på tal innbyggjarar i Ørsta kommune totalt og gongar med tal innbyggjarar i krinsane Bjørke og Viddalen, får vi omlag kr 6,4 mill. i andre frie inntekter. Samla inntekter frå kraftverk og innbyggjarar i desse krinsane utgjer ved å rekne på denne måten kr 11,2 mill. for 2016 og kr 12,2 mill. for 2017 (foreløpige tal).

Som oppsettet over syner, vil Ørsta kommune for framtida miste ein god del av inntektene dersom kommunegrensa vert endra. Ørsta kommune ynskjer å halde seg til inndelingslova sine reglar om endring av kommunegrenser dersom det skulle bli aktuelt å flytte kommunegrensa mellom Volda og Ørsta. Dette gjeld både for reglar om økonomisk oppgjer mellom kommunene og reglane om erstatning dersom ei kommune vert vesentleg svekka økonomisk ved ei grensejustering.

Kommunal veg og eigedom

Ørsta kommune har drifts- og vedlikehaldsansvar for kommunale vegar i krinsane Bjørke og Viddalen. For vegar har ein faste arbeidsplanar for oppsyn, sandstrøing, kantslått, grøfterens mv. Brøyting er på anbod. Seinare år har kommunen lagt fast dekke/asfalt på kommunal veg Leira og Bjørke. Asfalt frå Bjørke til Finnes gjenstår, men i vedtatt budsjett for 2018 er det i investeringsbudsjettet sett av ein million kroner til vegutbetringar i krinsane Bjørke og Viddalen (asfalt, autovern o.l.). Kommunen har, i lag med stor innsats frå lokale krefter, investert i ny busslomme på Bjørke og delfinansiert ny Tyssebru.

Ørsta kommune sine eigedommar i krinsane Bjørke og Viddalen er kommunal veg, Storfjord kyrkjegard, noko areal på Notabreidsla, og gamal steinkai på Bjørke. Annan eigedom er sameige med andre Tussa-kommunar. Kommunen sine eigedommar kjem fram av vedlegg, synleggjort med kartutsnitt og heimelshavarar.

Mobilmast

Ørsta kommune har løyvd midlar til finansiering av ei mobilmast på Rørstad, til ein verdi på kr. 1 050 000 eks mva. Utbygginga er eit beredskapstiltak som skal gi dekning i eit område i Skjåstaddalen. Tiltaket vil føre til at Bjørke får tilfredsstillande mobildekning og er planlagt fullført innan september 2018.

PLANAR ETTER PLAN- OG BYGNINGSLOVEN

Vedtekne planar som gjeld næring og bustadar er:

- Bjørke sentrum. Vedtatt arealplan 1987.
- Fv. 41 Bjørke –Leira. Vedtatt arealplan 2010.
- Detaljreguleringsplan for Kalneset. Vedtatt arealplan 2013.

Utover dette har ein kommuneplanens arealdel, vedtatt i 1991.

Planar under utarbeiding:

- Detaljreguleringsplan for naustområdet på Leira

Planar som er varsla:

- Detaljreguleringsplan for Sætre, men er i planinnsyn merka som uaktuell/trukket
- Arealdelen av kommuneplanen er varsla men arbeidet ikkje sett i gang

ANDRE MOMENT

Foreiningar i det aktuelle området

Kommunen sin kjennskap til dette feltet er dei som søker om kulturtilskot, sjå punkt over.

Retningsval ved bruk av kultur- og fritidsaktivitetar

Kommunen har ikkje bakgrunn for å svare på dette.

Innbyggjarundersøking og val av metode

Elles vil Ørsta kommune minne om tidlegare attendemelding om innbyggjarundersøkinga. Erfaringane som mange kommunar gjorde seg med folkerøystingar og innbyggjarundersøkingar i samband med kommunereforma er at alle bør høyrast og at spørsmål og problemstillingar bør vere så klare og utvetydige som råd for å få fram kva folkeviljen faktisk er i slike spørsmål. Ein rapport frå Institutt for samfunnsforskning syner at uklare spørsmål kan medverke til å gjere slike røystingar og undersøkingar mindre demokratiske. Difor bør problemstillinga i undersøkinga vere presis og enkel. Fleire spørsmål og nyansar kan medverke til å gjere det uklart kva ein ønskjer svar på og såleis svekke undersøkinga sin legitimitet. Vi rår difor igjen til at innbyggjarane vert bedne om å svare ja eller nei på spørsmålet om dei ønskjer ei grensejustering.

Innbyggjarundersøkinga bør vere skriftleg og bør sendast til kvar einskild med bustadadresse i krinsen. Ei brevundersøking med svarfrist vil etter vårt syn vere den mest forsvarlege metoden overfor alle innbyggjarane.

Vedlegg:

Kommunale eigedommar i krinsane Bjørke og Viddalen

Telefonnummer til innbyggjarar 16 år og eldre i 2018 i krinsane Bjørke og Viddalen

Kopi:

Torbjørn Saure Hoel, Skjåstaddalen 484, 6190 Bjørke

Svein Homberset Skjåstad, 6190 Bjørke

Volda kommune

Hornindal kommune

Med helsing

Wenche Solheim
rådmann

Eldar Rune Øye
assisterande rådmann

Dokumentet er elektronisk godkjent og har ingen signatur.

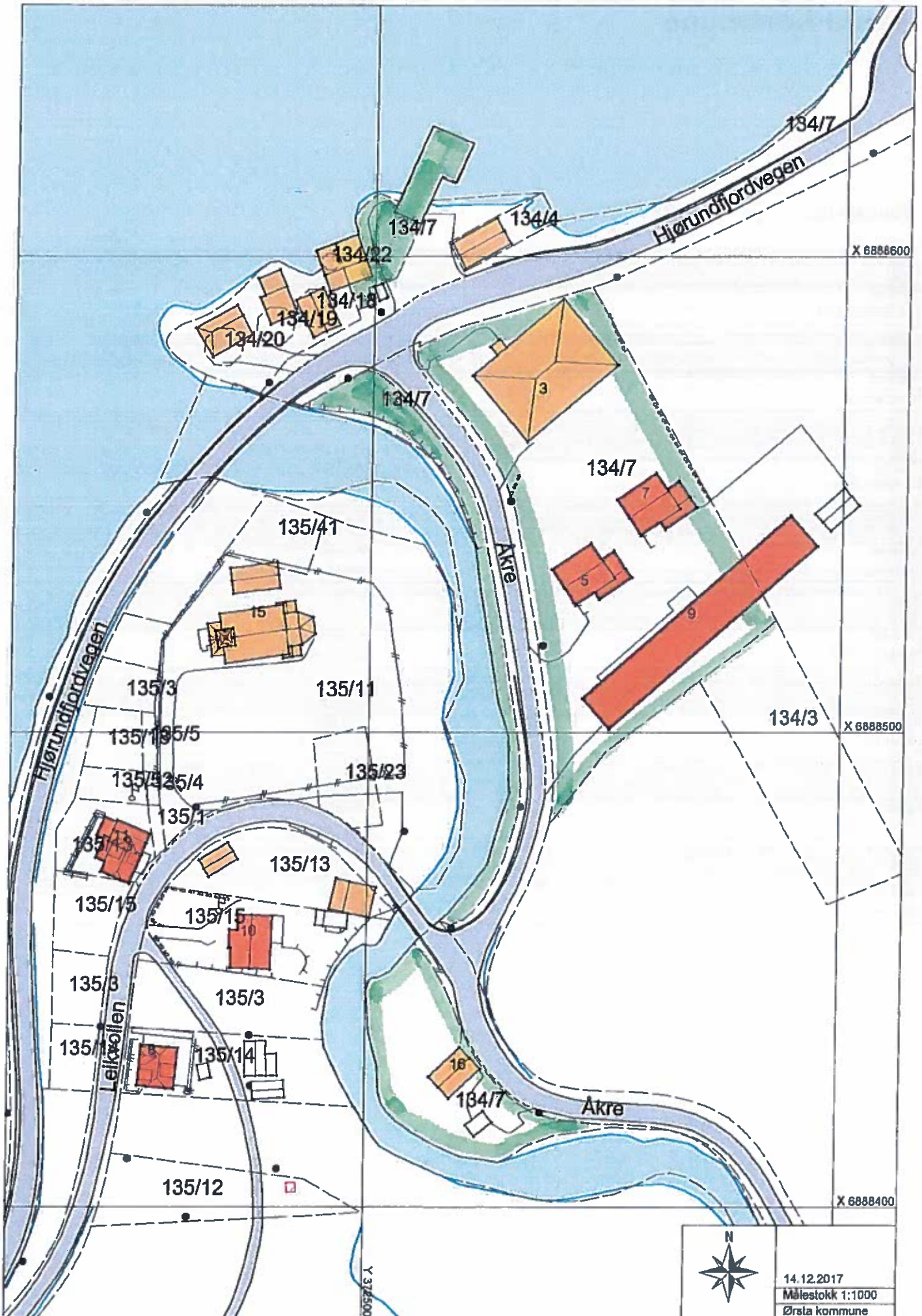

X 6888600

X 6888500

X 6888400



14.12.2017
 Målestokk 1:1000
 Ørsta kommune

Ørsta Kommune

Eierliste for: pr. 14.12.2017

Elendom 1520 - 134/7	Navn HAREID KOMMUNE	Rolle Hjemmelshaver (H)	Personstatus
Adresse Rådhusplassen 5		Poststed 6060 HAREID	
Elendom 1520 - 134/7	Navn HERØY KOMMUNE	Rolle Hjemmelshaver (H)	Personstatus
Adresse Postboks 274		Poststed 6099 FOSNAVÅG	
Elendom 1520 - 134/7	Navn MØRE OG ROMSDAL FYLKESKOMMUNE	Rolle Hjemmelshaver (H)	Personstatus
Adresse Postboks 2500		Poststed 6404 MOLDE	
Elendom 1520 - 134/7	Navn SANDE KOMMUNE	Rolle Hjemmelshaver (H)	Personstatus
Adresse Rådhuset		Poststed 6084 LARSNES	
Elendom 1520 - 134/7	Navn SYKKYLVEN KOMMUNE	Rolle Hjemmelshaver (H)	Personstatus
Adresse Kyrkjevegen 62		Poststed 6230 SYKKYLVEN	
Elendom 1520 - 134/7	Navn VANYLVEN KOMMUNE	Rolle Hjemmelshaver (H)	Personstatus
Adresse RÅDHUSET		Poststed 6143 FISKÅ	
Elendom 1520 - 134/7	Navn VOLDA KOMMUNE	Rolle Hjemmelshaver (H)	Personstatus
Adresse STORMYRA 2		Poststed 6100 VOLDA	
Elendom 1520 - 134/7	Navn ØRSTA KOMMUNE	Rolle Hjemmelshaver (H)	Personstatus
Adresse Dalevegen 6		Poststed 6153 ØRSTA	

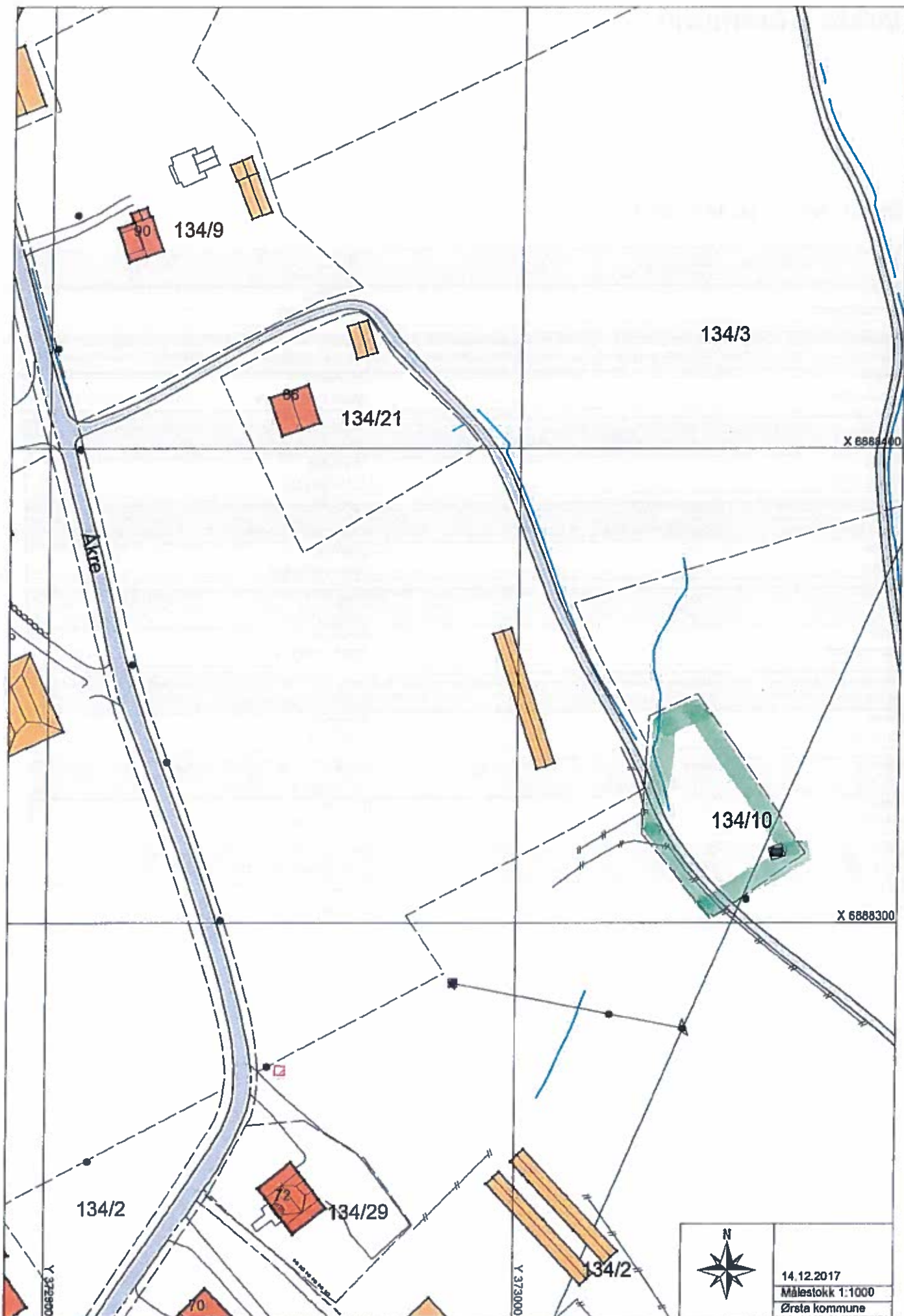

134/9

134/21

134/3

X 688400

134/10

X 688300

134/2

134/29

Y 373000

134/2



14.12.2017
Målestokk 1:1000
Ørsta kommune

Ørsta Kommune

Eierliste for: pr. 14.12.2017

Elendom 1520 - 134/10	Navn HAREID KOMMUNE	Rolle Hjemmelshaver (H)	Personstatus
Adresse Rådhusplassen 5		Poststed 6060 HAREID	
Elendom 1520 - 134/10	Navn HERØY KOMMUNE	Rolle Hjemmelshaver (H)	Personstatus
Adresse Postboks 274		Poststed 6099 FOSNAVÅG	
Elendom 1520 - 134/10	Navn MØRE OG ROMSDAL FYLKESKOMMUNE	Rolle Hjemmelshaver (H)	Personstatus
Adresse Postboks 2500		Poststed 6404 MOLDE	
Elendom 1520 - 134/10	Navn SANDE KOMMUNE	Rolle Hjemmelshaver (H)	Personstatus
Adresse Rådhuset		Poststed 6084 LARSNES	
Elendom 1520 - 134/10	Navn SYKKYLVEN KOMMUNE	Rolle Hjemmelshaver (H)	Personstatus
Adresse Kyrkjevegen 62		Poststed 6230 SYKKYLVEN	
Elendom 1520 - 134/10	Navn VANYLVEN KOMMUNE	Rolle Hjemmelshaver (H)	Personstatus
Adresse RÅDHUSET		Poststed 6143 FISKÅ	
Elendom 1520 - 134/10	Navn VOLDA KOMMUNE	Rolle Hjemmelshaver (H)	Personstatus
Adresse STORMYRA 2		Poststed 6100 VOLDA	
Elendom 1520 - 134/10	Navn ØRSTA KOMMUNE	Rolle Hjemmelshaver (H)	Personstatus
Adresse Dalevegen 6		Poststed 6153 ØRSTA	

X 6888600

134/9

134/11

134/11

133

134/11

X 6888700

134/7

Hjørundfordvegen

134/4

X 6888600

134/7

Y 372800



14.12.2017
Målestokk 1:1000
Ørsta kommune

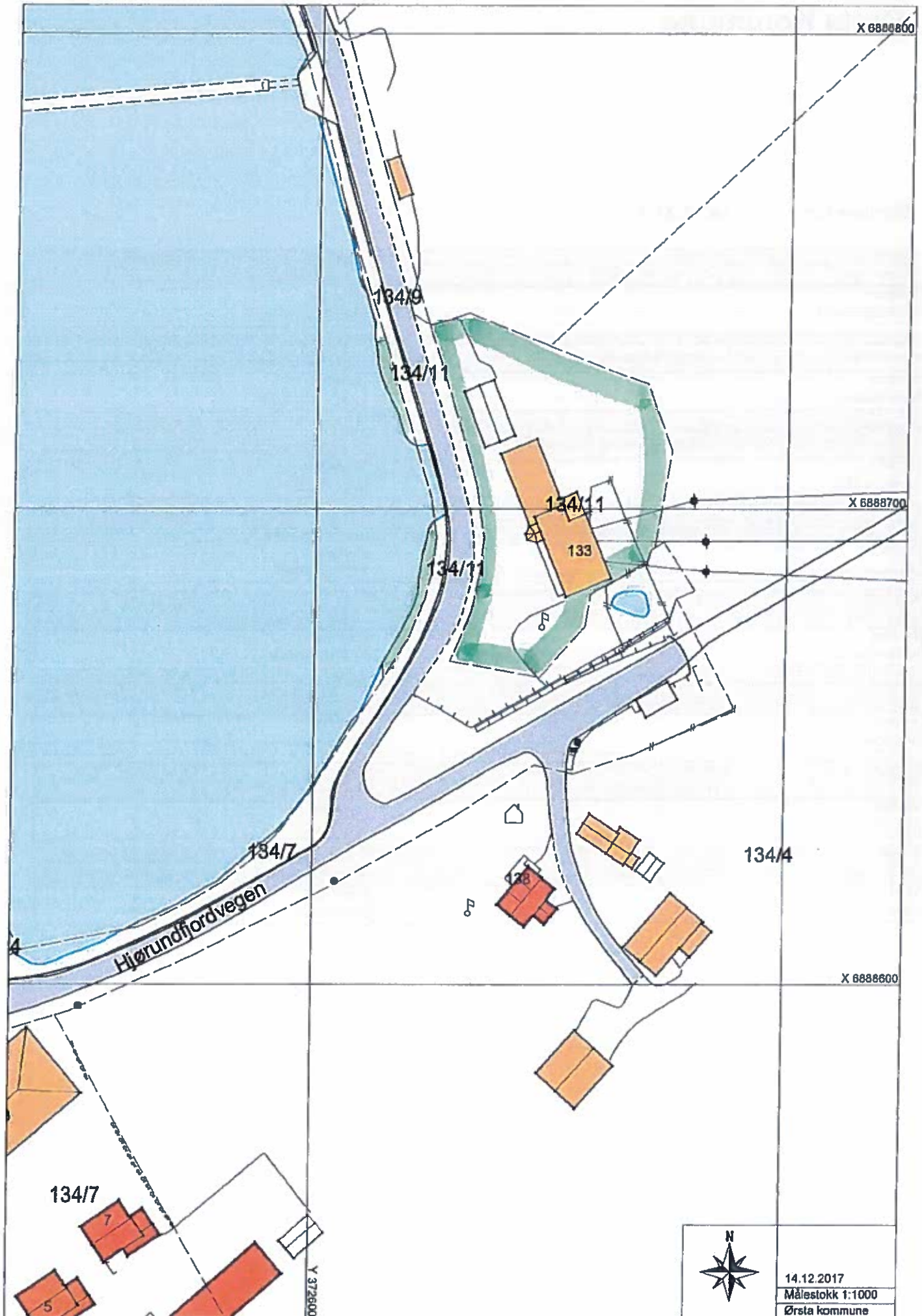

Ørsta Kommune

Eierliste for: pr. 14.12.2017

Elendom 1520 - 134/11	Navn HAREID KOMMUNE	Rolle Hjemmelshaver (H)	Personstatus
Adresse Rådhusplassen 5		Poststed 6060 HAREID	
Elendom 1520 - 134/11	Navn HERØY KOMMUNE	Rolle Hjemmelshaver (H)	Personstatus
Adresse Postboks 274		Poststed 6099 FOSNAVÅG	
Elendom 1520 - 134/11	Navn MØRE OG ROMSDAL FYLKESKOMMUNE	Rolle Hjemmelshaver (H)	Personstatus
Adresse Postboks 2500		Poststed 6404 MOLDE	
Elendom 1520 - 134/11	Navn SANDE KOMMUNE	Rolle Hjemmelshaver (H)	Personstatus
Adresse Rådhuset		Poststed 6084 LARSNES	
Elendom 1520 - 134/11	Navn SYKKYLVEN KOMMUNE	Rolle Hjemmelshaver (H)	Personstatus
Adresse Kyrkjevegen 62		Poststed 6230 SYKKYLVEN	
Elendom 1520 - 134/11	Navn VANYLVEN KOMMUNE	Rolle Hjemmelshaver (H)	Personstatus
Adresse RÅDHUSET		Poststed 6143 FISKÅ	
Elendom 1520 - 134/11	Navn VOLDA KOMMUNE	Rolle Hjemmelshaver (H)	Personstatus
Adresse STORMYRA 2		Poststed 6100 VOLDA	
Elendom 1520 - 134/11	Navn ØRSTA KOMMUNE	Rolle Hjemmelshaver (H)	Personstatus
Adresse Dalevegen 6		Poststed 6153 ØRSTA	

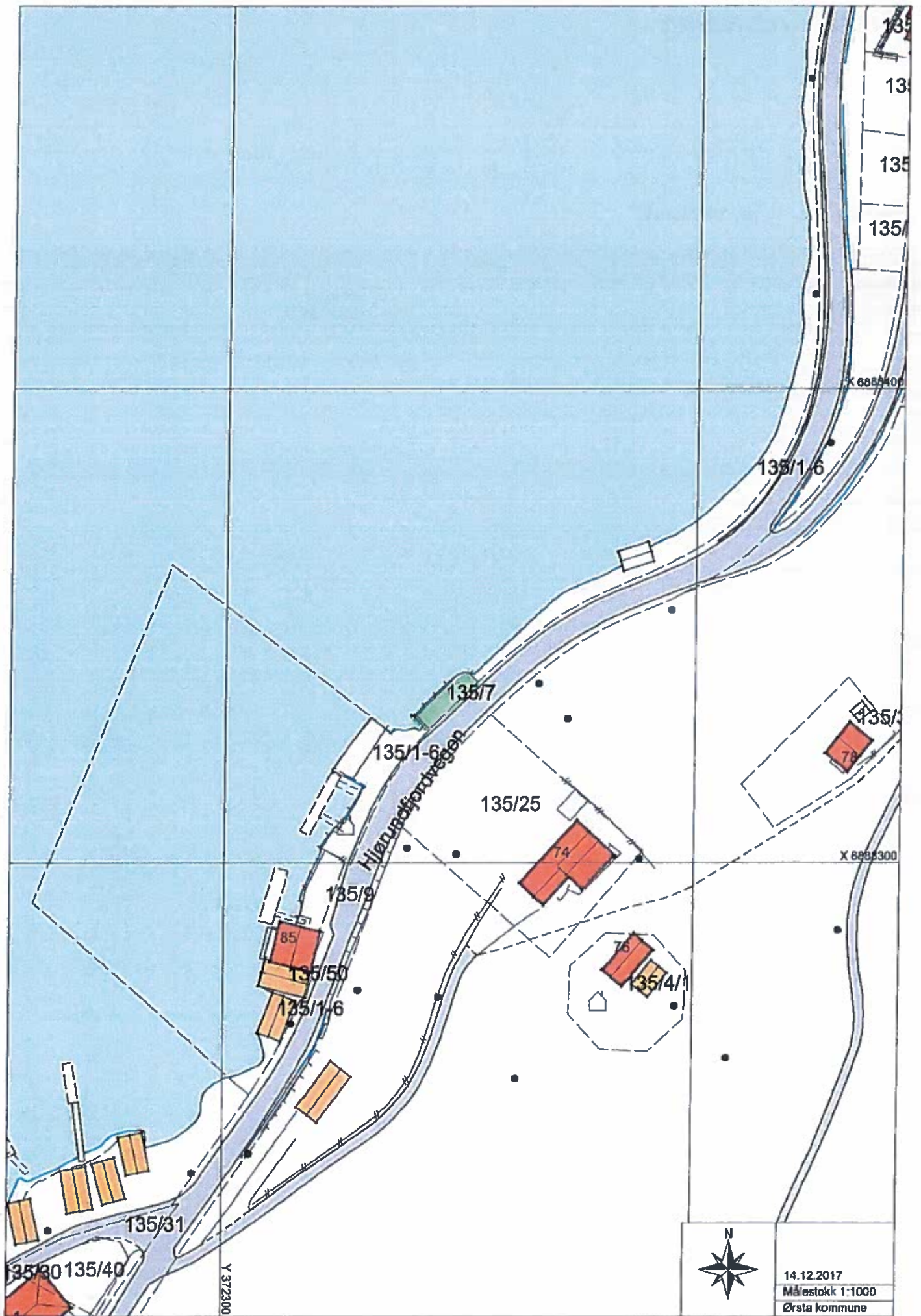

Ørsta Kommune

Eierliste for: pr. 14.12.2017

Eiendom 1520 - 135/7	Navn ØRSTA KOMMUNE	Rolle Hjemmelshaver (H)	Personstatus
Adresse Dalevegen 6		Poststed 6153 ØRSTA	

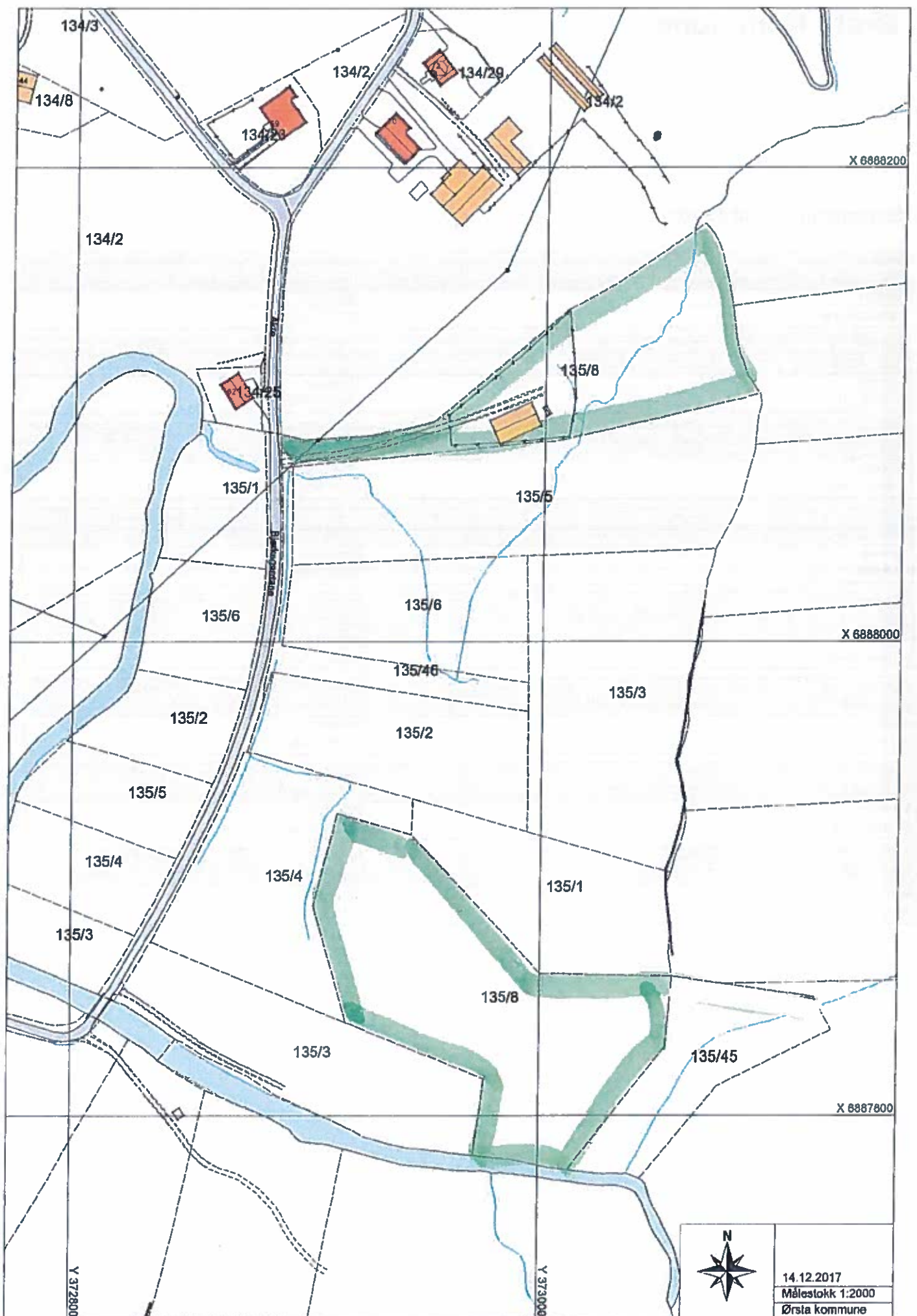

14.12.2017
 Målestokk 1:2000
 Ørsta kommune

Ørsta Kommune

Eierliste for: 14.12.2017

Elendom 1520 - 135/8	Navn HAREID KOMMUNE	Rolle Hjemmelshaver (H)	Personstatus
Adresse Rådhusplassen 5		Poststed 6060 HAREID	
Elendom 1520 - 135/8	Navn HERØY KOMMUNE	Rolle Hjemmelshaver (H)	Personstatus
Adresse Postboks 274		Poststed 6099 FOSNAVAG	
Elendom 1520 - 135/8	Navn MØRE OG ROMSDAL FYLKESKOMMUNE	Rolle Hjemmelshaver (H)	Personstatus
Adresse Postboks 2500		Poststed 6404 MOLDE	
Elendom 1520 - 135/8	Navn SANDE KOMMUNE	Rolle Hjemmelshaver (H)	Personstatus
Adresse Rådhuset		Poststed 6084 LARSNES	
Elendom 1520 - 135/8	Navn SYKKYLVEN KOMMUNE	Rolle Hjemmelshaver (H)	Personstatus
Adresse Kyrkjevegen 62		Poststed 6230 SYKKYLVEN	
Elendom 1520 - 135/8	Navn VANYLVEN KOMMUNE	Rolle Hjemmelshaver (H)	Personstatus
Adresse RÅDHUSET		Poststed 6143 FISKÅ	
Elendom 1520 - 135/8	Navn VOLDA KOMMUNE	Rolle Hjemmelshaver (H)	Personstatus
Adresse STORMYRA 2		Poststed 6100 VOLDA	
Elendom 1520 - 135/8	Navn ØRSTA KOMMUNE	Rolle Hjemmelshaver (H)	Personstatus
Adresse Dalevegen 6		Poststed 6153 ØRSTA	

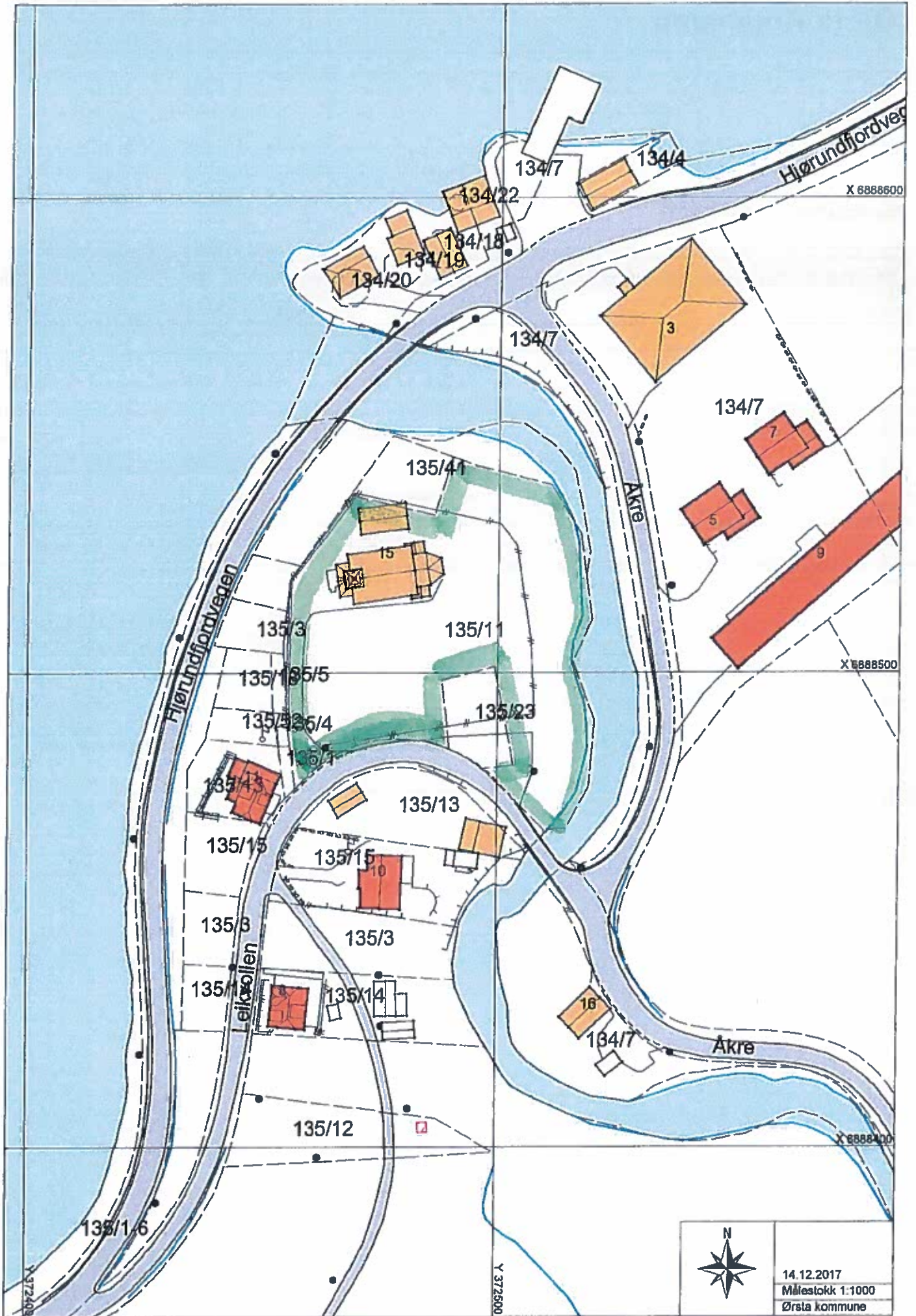

X 6888600

X 6888500

X 6888400

Y 372400

Y 372600

	14.12.2017
	Målestokk 1:1000
	Ørsta kommune

Ørsta Kommune

Eierliste for: 14.12.2017

Eiendom	Navn	Rolle	Personstatus
1520 - 135/11	ØRSTA KOMMUNE	Hjemmelshaver (H)	
Adresse		Poststed	
Dalevegen 6		6153 ØRSTA	

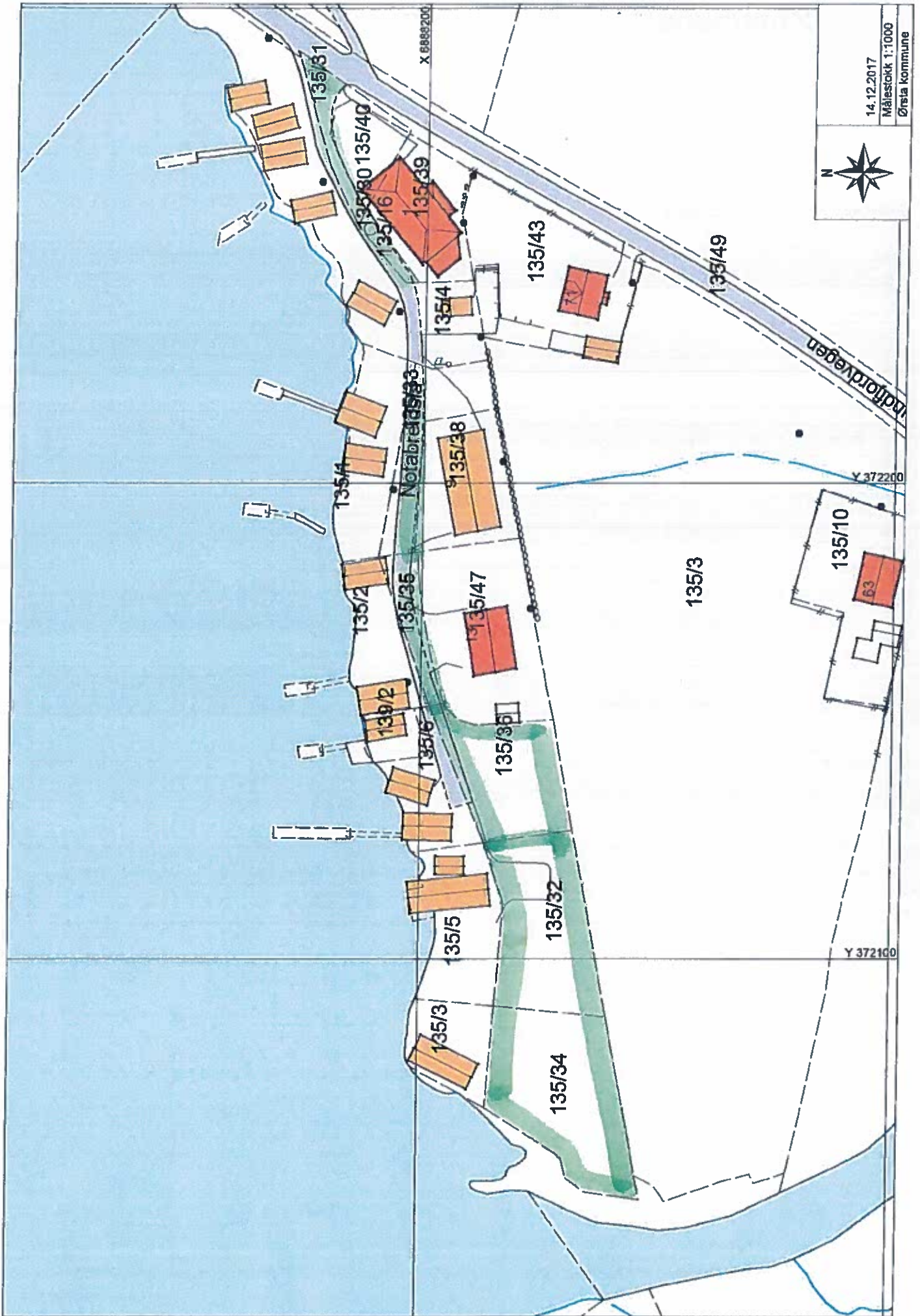

14.12.2017

Målestokk 1:1000

Ørsta kommune

Notabreivstige

Indfordrøvegen

135/81

135/80

135/40

135/16

135/39

135/43

135/4

135/4

135/38

135/47

135/3

135/10

135/2

135/2

135/6

135/5

135/35

135/32

135/34

135/3

Y 372200

Y 372100

X 6889200

Ørsta Kommune

Eierliste for: 14.12.2017

Elendom 1520 - 135/16	Navn ØRSTA KOMMUNE	Rolle Hjemmelshaver (H)	Personstatus
Adresse Dalevegen 6		Poststed 6153 ØRSTA	
Elendom 1520 - 135/30	Navn ØRSTA KOMMUNE	Rolle Hjemmelshaver (H)	Personstatus
Adresse Dalevegen 6		Poststed 6153 ØRSTA	
Elendom 1520 - 135/31	Navn ØRSTA KOMMUNE	Rolle Hjemmelshaver (H)	Personstatus
Adresse Dalevegen 6		Poststed 6153 ØRSTA	
Elendom 1520 - 135/32	Navn ØRSTA KOMMUNE	Rolle Hjemmelshaver (H)	Personstatus
Adresse Dalevegen 6		Poststed 6153 ØRSTA	
Elendom 1520 - 135/33	Navn ØRSTA KOMMUNE	Rolle Hjemmelshaver (H)	Personstatus
Adresse Dalevegen 6		Poststed 6153 ØRSTA	
Elendom 1520 - 135/34	Navn ØRSTA KOMMUNE	Rolle Hjemmelshaver (H)	Personstatus
Adresse Dalevegen 6		Poststed 6153 ØRSTA	
Elendom 1520 - 135/35	Navn ØRSTA KOMMUNE	Rolle Hjemmelshaver (H)	Personstatus
Adresse Dalevegen 6		Poststed 6153 ØRSTA	
Elendom 1520 - 135/36	Navn ØRSTA KOMMUNE	Rolle Hjemmelshaver (H)	Personstatus
Adresse Dalevegen 6		Poststed 6153 ØRSTA	

Innspel frå kommunane Volda og Hornindal til faktagrunnlag

Kommunale tenestetilbod

Helse og omsorg

Volda kommune

Innbyggjarane frå Bjørke og Viddal nyttar ikkje kommunale helse- og omsorgstenester frå Volda, irekna heimebaserte tenester, døgnbaserte helse- og omsorgstenester, aktiviserings- og servicetenester mm.

Når det gjeld kommunal legevakt, er det fleire av innbyggjarane frå Bjørke og Viddal som nyttar legevaktstilbodet i Volda. Det er også fleire frå Bjørke og Viddal som har fastlege ved Volda legekantor, noko som fastlegeordninga for så vidt opnar opp for. Nattlegevaktstilbodet er interkommunalt, der både Ørsta og Volda er med i dette samarbeidet og såleis inkluderer Bjørke og Viddal.

Hornindal kommune

Per i dag om lag 5 personar frå Bjørke og Viddal som har fastlege i Hornindal. Utover dette nyttar ikkje innbyggjarar på Bjørke og Viddal kommunale tilbod knytt til helse og omsorg.

Ny kommune

Ved eventuell grensejustering, vil det vere naturleg at innbyggjarane i det aktuelle området kan gjere seg nytte av det kommunale tenestetilbodet i NYE Volda kommune. Nærmaste institusjonstilbod vil vere på Grodås, men tilsvarende tilbod, og endå meir, finst i Volda sentrum. Heimebaserte tenester, og andre helse- og omsorgstenester, vil ein måtte tilby med alle andre innbyggjarar i NYE Volda. Det er også rett og nemne at innbyggjarane i aktuelt område står fritt til å melde flytting til annan kommune etter ei grensejustering, uavhengig av hjelpebehov/ behov for sjukeheimplass. Denne retten vil naturlegvis også gjelde om ein person frå det aktuelle området vil flytte tilbake til (ny)Ørsta kommune og få tenester der, også om det inkluderer tenester på institusjonsnivå.

Skule- og barnehage

Volda kommune

Avtalen om kjøp av skuleplass for elevar frå Bjørke og Viddal ved Austefjord skule, er oppsagt med verknad frå 01.08.2018, men gjeld i dag for 4 elevar. Likevel er det kommunisert til Ørsta at det er opning for kjøp av elevplass ved Austefjord skule, men då må det gjerast individuelle avtalar for kvar enkelt elev. Vi har ein slik avtale i dag for ein elev frå Bjørke som går på Volda ungdomsskule.

Når det gjeld barnehage ligg det føre ein samarbeidsavtale mellom Volda og Ørsta om bruk av Austefjord barnehage for barn frå Storfjorden sokn (Bjørke). Avtalen seier at Ørsta skal dekke

utgiftene til barnehageplass for sine barn med utgangspunkt i Volda kommune sine netto driftsutgifter per barnehageplass. Dette barnehageåret gjeld dette for to barn frå området.

Hornindal kommune

Hornindal kommunestyre gjorde i sak 036/17 (15.06.17) følgjande samrøystes vedtak:

- 1. Hornindal kommunestyre er positive til at det vert framforhandla avtale med Ørsta kommune om skuleplass i Hornindal for elvar frå Bjørke.*
- 2. Administrasjonen får fullmakt til å framforhandle avtale gjeldande frå skuleåret 2018/2019*

I etterkant av dette har vi sendt over avtaleutkast til Ørsta kommune, men har fått melding tilbake om at dette vert behandla i Ørsta først på nyåret i 2018. I avtalen legg vi til grunn om lag same ordlyd som i eksisterande avtale mellom Ørsta og Volda, der ein legg til grunn 70% kostnadsdekning.

Når det gjeld barnehage, så vart det i 2012 underteikna samarbeidsavtale mellom Ørsta kommune og Hornindal kommune om bruk av barnehage i Hornindal for born frå Storfjorden sokn i Ørsta kommune. Per i dag er det eit barn frå Bjørke som har barnehageplass i Hornindal.

Ny kommune

I intensjonsavtalen mellom Volda kommune og Hornindal kommune går det fram av pkt. 3:

«Austefjord skal inngå i opptaksområdet til Hornindal skule»

Ved ei eventuell grensejustering er avstand/tid frå Bjørke/Viddal praktisk talt lik til Austefjord skule og Hornindal skule.

Økonomiske effektar

Det er vanskeleg å gjere anslag på endring i frie inntekter og utlikna skatt då vi ikkje veit meir enn folketal og aldersgruppe. Aldersgrupperinga i skrevet som ligg ved er ikkje same gruppering som inndeling i til dømes utgiftsutjamning. I og med at vi ikkje veit meir enn sjølve aldersgruppering, og ikkje korleis det vidare er inndelt i utjammingskriterium så har vi valt å holde dette utanfor.

Om vi brukar tala som er 88 innbyggjarar i 2017:

Innbyggjartilskot i 2020 er kr. 23.800 per innbyggjar:	auke på 2,1 mill kr
Skatt (om vi brukar snitt per innbyggjar Volda kommune)	auke på 2,0 mill kr

Fylkesmannen saman med KRD har nøyaktige tal på alderssamansetjinga av innbyggjarane på Bjørke og Viddal og det vil ut frå føresetnadene i inntektssystemet vere mest naturleg at Fylkesmannen saman med KRD kjem med meir nøyaktig utrekning av dei økonomiske effektar av inntektssystemet for dei to kommunane.

Elles vil det verte ein auke i inntekter frå eigedomsskatt, men her er det Ørsta som har dei nøyaktige tala. Eigedomsskattesatsen er den same for dei to kommunane.

Retningsval pr. i dag ved bruk av kultur og fritidsaktivitetar

Generelt for dette tema er det vanskeleg å vere veldig konkret med nøyaktige tal, men det er nokre få frå området som trenar/spelar fotball i Hornindal. Det er mange frå Bjørke og Viddal som er aktive i skisenteret i Hornindal, både som frivillige medarbeidarar i trekket, men mest som brukarar av skianlegget (både langrenn og alpin).

Vidare ser vi at det er mange frå Bjørke og Viddal som legg handleturen til Grodås, og som også dukkar opp som deltakarar på ulike arrangement som konsertar og andre tilstellingar.

Brannberedskap

Ei eventuell grensejustering vil ikkje føre til nokon endring for brannberedskapen på Bjørke og Viddal. Uavhengig av kommunegrenser vil framleis Hornindal kommune og Volda kommune vere nærmaste hovudinnsatsstyrke.

I rettleiinga til "Dimensjoneringsforskrifta" § 4-1 Samarbeid står det: *" Nødstilte skal ha hjelp fra den innsatsstyrken som har kortest innsatstid"*

Plikt til bistand over kommunegrensa er også heimla i Brannlova § 15, 3dje ledd.

Ørsta kommune har i dag avtale med Hornindal brannvern om utrykking til Bjørke og Viddal. I tillegg vert Volda brannvern kalla ut ved hendingar, ei ordning som har fungert i mange år.

Så i praksis kjem hovudinnsatsstyrken ved brann på Bjørke allereie frå Hornindal/Volda.

Ørsta kommune har eit lite branndepot på Bjørke, liknande dei som er på bygdene i Volda. Dersom Bjørke/Viddal vert ein del av "nye Volda" betyr det at det at branndepotet på Bjørke vert ein del av brannberedskapen i Volda, noko som vil krevje resursar å drifte både administrativt og utstyrsmessig.



Hornindal kommune

Rådmann

Fylkesmannen i Møre og Romsdal
Postboks 2520
6404 MOLDE

Vår ref:

16/10144-113/ FE-033 AKLA

Dykkar ref.

Dato:

18.12.2017

Søknad om grensejustering i Ørsta kommune - innhenting av fakturagrunnlag til utgreiing

Hornindal kommune syner til felles faktagrunnlag utarbeida i samarbeid med Volda kommune. Dette er sendt inn til Fylkesmannen frå Volda kommune.

Skulle de ha behov for ytterlegare informasjon eller opplysningar frå Hornindal kommune, er de velkomne til å ta kontakt.

Helsing

Ann Kristin Langeland
Rådmann

Dokumentet er elektronisk godkjent og har derfor ingen signatur

