



Fylkesmannen i Troms og Finnmark

*Romssa ja Finnmarkku fylkkamánni
Tromssan ja Finmarkun maaherra*

August 2020

Folketallsutviklingen i Troms og Finnmark 2. kvartal 2020

Det har vært rekordlav befolkningsvekst i landet i 2. kvartal, og veksten på 2452 innbyggere er laveste nivå siden 1997. SSB trekker spesielt fram svake innvandringstall som årsaken til den lave veksten.

Folketallet i Troms og Finnmark sank i 2. kvartal 2020 med 745 innbyggere (-0,3 %), til totalt 242 736.

Kun 7 kommuner i fylket har hatt vekst i folketallet siste kvartal. Storfjord kommune hadde størst vekst med 0,7 %, videre fulgt av Karasjok, Nordreisa, Berlevåg, Harstad, Båtsfjord og Tjeldsund.

Loppa kommune har hatt størst prosentvis nedgang i folketallet i 2. kvartal med -2,1 %, fulgt av Nordkapp, Ibestad, Nesseby.

Utviklingen i befolkningstallene hittil i år viser store forskjeller mellom fylkene. Innlandet, Troms og Finnmark og Nordland har alle hatt samlet tilbakegang i folketallet første halvår (1. og 2. kvartal sett under ett). Viken, Vestfold og Telemark og Rogaland alle hatt vekst på mellom 0,3 %-0,4 %.

Kilde: SSBs befolkningsstatistikk, sist oppdatert 20. august 2020 med folketall pr 30. juni 2020

Folketallsutviklingen i 2. kvartal 2020- Troms og Finnmark

Tabellen under viser utviklingen i folketallet i kommunene i Troms og Finnmark i 2. kvartal 2020. Grønn farge indikerer vekst, mens rød farge illustrerer nedgang.

	Folketallet ved inngangen til 2. kvartal 2020	Folketallet ved utgangen av 2. kvartal 2020	Endring 2. kvartal i absolutte tall	Endring i prosent i 2. kvartal 2020
Storfjord	1 843	1 855	12	0,7 %
Karasjok	2 622	2 632	10	0,4 %
Nordreisa	4 848	4 863	15	0,3 %
Berlevåg	947	949	2	0,2 %
Harstad	24 729	24 771	42	0,2 %
Båtsfjord	2 207	2 210	3	0,1 %
Tjeldsund	4 216	4 217	1	0,0 %
Sørreisa	3 469	3 469	0	0,0 %
Karlsøy	2 199	2 199	0	0,0 %
Kåfjord	2 068	2 068	0	0,0 %
Kvænangen	1 189	1 189	0	0,0 %
Måsøy	1 215	1 214	-1	-0,1 %
Gratangen	1 086	1 085	-1	-0,1 %
Alta	20 824	20 802	-22	-0,1 %
Lebesby	1 297	1 295	-2	-0,2 %
Balsfjord	5 599	5 584	-15	-0,3 %
Dyrøy	1 089	1 086	-3	-0,3 %
Lavangen	1 026	1 023	-3	-0,3 %
Kautokeino	2 903	2 894	-9	-0,3 %
Tana	2 886	2 877	-9	-0,3 %
Senja	14 817	14 765	-52	-0,4 %
Kvæfjord	2 839	2 829	-10	-0,4 %
Hammerfest	11 416	11 375	-41	-0,4 %
Sør-Varanger	10 138	10 101	-37	-0,4 %
Tromsø	77 295	76 992	-303	-0,4 %
Gamvik	1 136	1 130	-6	-0,5 %
Målselv	6 649	6 608	-41	-0,6 %
Lyngen	2 775	2 757	-18	-0,6 %
Skjervøy	2 925	2 906	-19	-0,6 %
Salangen	2 142	2 128	-14	-0,7 %
Vadsø	5 758	5 717	-41	-0,7 %
Vardø	2 013	1 996	-17	-0,8 %
Porsanger	3 984	3 949	-35	-0,9 %
Hasvik	1 001	992	-9	-0,9 %
Bardu	4 023	3 985	-38	-0,9 %
Nesseby	918	909	-9	-1,0 %
Ibestad	1 349	1 334	-15	-1,1 %
Nordkapp	3 165	3 123	-42	-1,3 %
Loppa	876	858	-18	-2,1 %
Sum Troms og Finnmark	243 481	242 736	-745	-0,3 %
Hele landet	5 372 355	5 374 807	2452	0,0 %

Pr. 30. juni 2020 var det 242 736 innbyggere i fylket, dette er en reduksjon på 745 innbyggere fra 1. kvartal, eller -0,3 %. Til sammenlikning hadde landet som helhet hadde en befolkningsvekst på 2452, eller 0 %.

7 kommuner hadde vekst i folketallet i 2. kvartal, 28 kommuner hadde reduksjon og 4 kommuner hadde uendret folketall.

Storfjord kommune hadde størst vekst i 2. kvartal med 0,7 %, videre fulgt av Karasjok, Nordreisa, Berlevåg, Harstad og Båtsfjord.

Loppa kommune har hatt størst prosentvis befolkningsnedgang i 2. kvartal med -2,1 %, fulgt av Nordkapp, lbestad og Nesseby.

Fødselsoverskudd, netto innvandring og netto innenlands flytting i 2. kvartal 2020

Det var fødselsoverskudd for fylket samlet i 2. kvartal med 108, høye fødselsoverskudd i Tromsø, Harstad og Alta bidro sterkt til dette. 12 kommuner i fylket hadde fødselsoverskudd i 2. kvartal.

Samlet hadde fylket både negativ netto innenlands flytting på 754 personer og negativ netto innvandring i på 99 personer.

SSB har gjort oppmerksom på at utvandringstallene i 2. kvartal er noe høyere enn normalt på grunn etterregistreringer i Folkeregisteret. Ajourføringen knytter seg til personer man antar har utvandret, men hvor dette ikke er meldt inn til Folkeregisteret fortløpende. Etterregistreringen bidrar til at folketallsveksten i andre kvartal er noe lavere enn i et kvartal med mer normal mengde vedtaksutvandring. For Troms og Finnmark anslår vi at ca. 20 % av befolkningsnedgangen kan knyttes til dette arbeidet.

Tabellen under viser *endring* i de ulike faktorene bak folketallsutviklingen i 2. kvartal 2019, i prosent, pr. kommune.

Fødselsoverskudd, netto innvandring, netto innlands flytting og samlet folketilvekst, 2 kvartal 2020

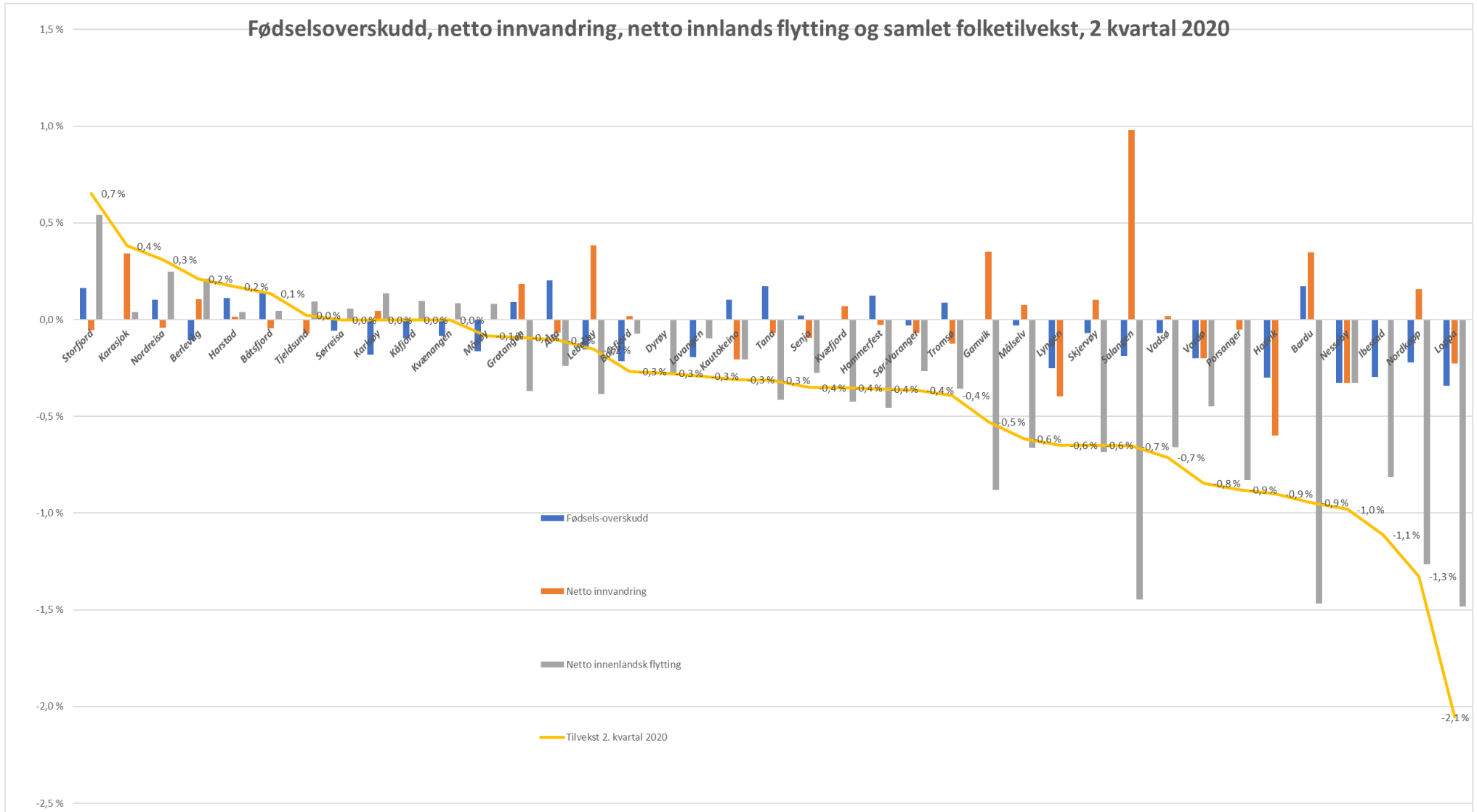

Fylkesvis befolkningsutvikling, pr. kvartal og hittil i år

	Folketal 01.01.2020	Folkevekst 1. kvartal	Folkevekst 2. kvartal	Folketilvekst hittil i år (1. og 2. kvartal 2020)	Folketilvekst hittil i år (1. og 2. kvartal 2020), i prosent
Viken	1 241 165	1 412	3 199	4 611	0,4 %
Vestfold og Telemark	419 396	296	1 023	1 319	0,3 %
Rogaland	479 892	882	567	1 449	0,3 %
Agder	307 231	351	-13	338	0,1 %
Oslo	693 494	1 163	-571	592	0,1 %
Vestland	636 531	679	-199	480	0,1 %
Trøndelag	468 702	659	-380	279	0,1 %
Møre og Romsdal	265 238	-78	54	-24	0,0 %
Nordland	241 235	-184	-155	-339	-0,1 %
Troms og Finnmark	243 311	170	-745	-575	-0,2 %
Innlandet	371 385	-575	-328	-903	-0,2 %
Sum hele landet	5 367 580	4 775	2 452	7 227	0,1 %

På landsbasis ser en at befolkningsveksten er ulikt fordelt mellom fylkene.

Innlandet, Troms og Finnmark og Nordland har alle hatt samlet tilbakegang hittil i år, hvorav Innlandet har hatt den størst prosentvise tilbakegangen.

Høyest vekst hittil i år har det vært i Viken, Vestfold og Telemark og Rogaland.