



**Fylkesmannen i Møre og Romsdal**

**Miljøvernavdelinga**



**Smøla kommune**



**Forslag til forvaltningsplan for  
Hopavassdraget naturreservat og  
Midt-Smøla naturreservat  
Smøla kommune  
Høringsfrist 01.12.2012**

**Rapport 2012:xx**

Forsidebildet viser Midt-Smøla fra luften mot nord. I forgrunnen sees Skjølbergvågen og lengst bak anes Frostadheia med Hopavassdraget naturreservat til venstre. *Foto: Øivind Leren*

## Innhold

1	INNLEDNING.....	5
2	SKILDING OG STATUS .....	6
2.1	Områdeskildring .....	6
2.1.1	<i>Hopavassdraget</i> .....	6
2.1.2	<i>Midt-Smøla</i> .....	7
2.2	Eiendomsforhold .....	8
2.3	Naturfaglige verdier.....	8
2.4	Bevaringsmål .....	10
3	BRUKERINTERESSER.....	16
3.1	Verneforskrifta og brukerinteressene .....	16
3.2	Jordbruk .....	16
3.3	Jakt og fiske .....	17
3.4	Friluftsliv og rekreasjon.....	19
3.5	Undervisning og forskning .....	20
3.6	Bygninger og tekniske inngrep.....	21
4	FORVALTNINGSOPPGAVER OG TILTAK.....	22
4.1	Oppsyn.....	22
4.1.1	Status og utfordringer.....	22
4.1.2	Tiltak .....	22
4.1	Skjøtsel og forvaltningstiltak.....	22
4.3	Overvåking og kartlegging av naturkvaliteter .....	24
4.4	Informasjon og tilrettelegging .....	25
5	SAKSBEHANDLING .....	26
5.1	Forvaltningsmyndighet.....	26
5.2	Lovverk, føringer og forvaltning .....	26
5.2.1	Verneforskriftene .....	26
5.2.2	Prinsippene i naturmangfoldloven .....	27
5.2.3	Forholdet til andre lovverk.....	28

5.2.4	Tolking og detaljering av unntaksreglene i verneforskrifta for Hopavassdraget naturreservat.....	28
5.2.5	Spesifiserte dispensasjonsbestemmelser i verneforskrifta for Hopavassdraget naturreservat.....	29
5.2.6	Tolking og detaljering av unntaksreglene i verneforskrifta for Midt-Smøla naturreservat.....	30
5.2.7	Spesifiserte dispensasjonsbestemmelser i verneforskrifta for Midt-Smøla naturreservat.....	31
5.2.6	Generelle dispensasjonsbestemmelser .....	32
5.2.7	Generelle retningslinjer for saksbehandling.....	33
6	FORVALTNINGSPLANENS GYLDIGHET .....	33
7	REFERANSER .....	34
	Nettsteder.....	35
	Vedlegg 1 - Forskrift Hopavassdraget naturreservat.....	36
	Vedlegg 2 – Forskrift Midt-Smøla naturreservat .....	39
	Vedlegg 3 - Naturmangfoldloven.....	42
	Vedlegg 4 - Tiltak i Hopavassdraget naturreservat .....	44
	Vedlegg 5 - Tiltak i Midt-Smøla naturreservat .....	45
	Vedlegg 6 - Fremmede treslag i Midt-Smøla naturreservat .....	46
	Vedlegg 7 - Fremmede treslag i Hopavassdraget nr .....	47

# 1 INNLEDNING

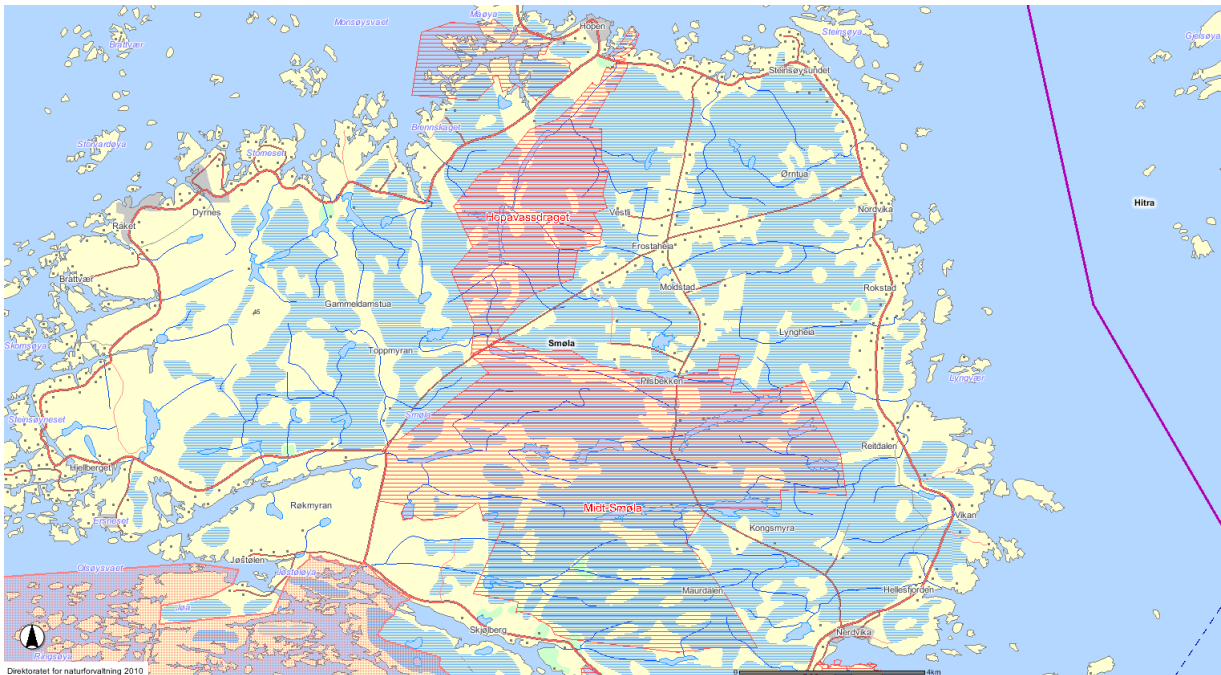

**Figur 1** Midt-Smøla naturreservat og Hopavassdraget naturreservat, Smøla kommune.

## Hvorfor vern?

Naturvern bygger på opplevelse av, og kunnskap og viten om kvaliteter og egenskaper i naturen. Norsk politikk og lovgivning baserer seg på at naturen har en verdi i seg selv, en egenverdi som gjør at all natur og alle arter har en rett til å eksistere. Mennesket inngår som en del av naturen med et særlig ansvar i kraft av sin sterke påvirkning på mange økologiske prosesser. Naturen har også en opplevingsverdi, en verdi for folks helse og trivsel, og gjennom friluftsliv en verdi for å skape forståelse for vern av natur. Midt-Smøla og Hopavassdraget naturreservat dekker til sammen og hver for seg store områder av fastlands-Smøla og utgjør en viktig del i bevaringen av naturtypene på Smøla.

Plan- og bygningsloven vil i mange tilfeller tilgodese bevaringen av mange små områder, men for å sikre områder som er særlig viktige må disse vernes mot faktorer som kan ødelegge disse. Den kontinuerlige utviklingen med utbygging, forurensing, omdisponering av areal m.m. som truer eksistensen av mange naturtyper i Norge og Plan- og bygningsloven stiller seg ofte ikke sterkt nok mot disse påvirkningene. Å verne Hopavassdraget NR og Midt-Smøla NR vil sikre området mot permanente inngrep, slik at framtidens generasjoner også vil kunne få oppleve disse unike naturtypene.

## 2 SKILDRING OG STATUS

### Vernet naturreservat etter NML § 37

Som naturreservat kan vernes områder som blant annet inneholder truet, sjelden eller sårbar natur, representerer en bestemt naturtype eller på annen måte er særlig viktig for det biologiske mangfoldet. Naturreservat er den strengeste form for områdevern etter naturmangfoldloven når det gjelder inngrep og aktivitet.

### 2.1 Områdeskildring

#### 2.1.1 Hopavassdraget

Grensene til naturreservatet blir i sør avgrenset av veien mellom Frostadheia og Fuglvågen, og mot nord krysser reservatet riksvei 669 øst for Hopen og inkluderer elve+++++osen.

Selve vassdraget har sitt utsprang fra Pilsbekken sør for Frostadheia, som inngår i Midt-Smøla naturreservat. Fra sør renner Pilsbekken mot nord til Korsvatnet og Hopavassdraget fortsetter heretter i nordøstlig retning gjennom Mellomvatnet og Litlvatnet mot utløpet øst for Hopen. Hopavassdraget har sitt forløp gjennom en grunn bekkedal og utgjør, med tilhørende sidevassdraget, kjernen i naturreservatet. Det øvrige området består hovedsakelig av en kombinasjon av større myrflater og tørre lyng- og nakne fjellknauser i et flatt landskap. Spredt i landskapet finnes et utall av små tjern og innsjøer – de fleste av disse er vegetasjonsrike. Høyeste punktet er 33 moh, men ellers ligger størsteparten av reservatet mellom 20 og 25 moh.

I selve utløpet nord for riksvei 669 danner elven et delta med 3 utløp, hvorav bare utløpet mot nord inngår som en del av naturreservatet. Elveosen er karakterisert ved en rekke naturlige terskeldammer hvorav den nederste er tidevannspåvirket.

Området har et oseanisk klima med milde vintre og relativt lave sommertemperaturer, og med et årsgjennomsnitt på ca. 8 °C. Området strekker seg ca 10 km fra kysten mot midten av øya og det observeres en svak temperaturgradient med et relativt mer kontinentalt preget klima i den sørligste delen av reservatet. Hopavassdraget ligger i den sørboreale vegetasjonssonen med en gjennomsnittlig nedbørsmengde på rundt 900-1200 mm og ca. 220 nedbørsdøgn.

Hopavassdraget naturreservat dekker et samlet areal på 10.960 daa hvorav ca. 835 daa er ferskvann og sjøareal.

### 2.1.2 Midt-Smøla

Midt-Smøla naturreservat avgrenses i nord av veien mellom Fuglvågen og Frostadheia, og grensa går videre østover langs sørsiden av innmarksarealene på Frostadheia og Moldstadheia. Her krysser reservatgrensa veien mellom Nerdvika og Frostadheia, og fortsetter videre østover for å inkludere Storvatnet, Åndevatnet, Siritjørna, Svartvatnet, Aurevatnet og deler heretter Kongsvatnet innen grensen igjen krysser veien. Her fortsetter reservatet sørover til det sørøstlige hjørne i Helldalsbekken og videre vestover langs den nordlige side av Leirvikvatnet til å inkludere Bollvatnet. Heretter går grensen nordover og følger vannskillet mellom innmarkene på Røkmyren og Røkvatnet hvor selve vatnet er inkludert i naturreservatet. Der riksvei 669 krysser Fuglvågvasdraget går den vestlige grense for naturreservatet. Herfra følger grensen stort sett veien mot Frostadheia med unntak av Toppmyrene sør for veien.

I Midt-Smøla finnes det 4 hovedvasdrag som løper gjennom grunne bekkedaler i øst-vestlig retning. Fuglvågvasdraget har sitt utspring rundt Storvatnet og renner vestover gjennom Kjysvatnet, Sandvatnet, Øvre- og Nedre Fuglvågvannene. Elven går med lite fall ned til Nedre Fuglevågvannet, og går i små stryk på strekningen derfra til sjøen. Aurebekken/Roksvågelven har sitt utspring rundt Svartvatnet vest for veien mellom Nelvika og Frostadheia, og renner heretter gjennom Kongsvatnet østover til Aurevatnet innen det går over i Aurebekken som ligger utenfor reservatet.

Langs den nordlige reservatgrense renner Pilsbekken som danner den øvre delen av Hopavassdraget. Bekken har sitt utspring sør for Moldstadheia.

I den sørligste enden er deler av Hinnåvassdraget, fra Maurdalstua til Bollvatnet, inkludert i reservatet.

Topografien i naturreservatet er karakterisert av store flate myrområder i den nordligste delen og mot midten, og store områder med lynchheia og nakne fjellknauser i den øvrige delen av reservatet.

Området har et oseanisk klima med milde vintre og relativt lave sommertemperaturer, og med et årsgjennomsnitt på ca. 8 °C. Området dekker det sentrale Smøla og høyeste punktet er 40 m.o.h. ellers ligger området mellom 10 – 30 m.o.h.

Midt-Smøla naturreservat dekker et samlet areal på 40.212 daa hvorav ca. 4.000 daa er ferskvann.

## 2.2 Eiendomsforhold

Hopavassdraget naturreservat omfatter eiendommene (gnr/bnr): 35/6, 42/1,3,4, 24, 44/1,2,3,4, 46/1,2,3, 48/1, 51/1,2,7, 53/1,2,3,4,5,6, 54/2,3,4,5,6,7,8,9,10,37, 55/1,2,3,4,5,6,7,8,10,11,12, 13, 14,15,16,17,18,19,20,21,23,24,31,32, 56/1,3,4, 57/1,2,5,6,7,8,9,10,11,12,13,14,15,21,22, 23,24,25,47,112 og 113 i Smøla kommune.

Midt-Smøla naturreservat omfatter eiendommene (gnr/bnr): 2/2,6,29,36,80, 3/1,2,3,4,5,6,8,12, 19,24,27, 5/1,2,3,6, 6/13,26,48, 8/1,2,3, 9/1,3,4,5,6,7,8,9,10, 19/1,2,4,6,7,10,12,16, 22/1,5,7, 23/1,2, 4,5,7, 34/5, 35/6, 42/1,3,4,24, 44/1,2,3,4, 46/1, 48/1, 51/2,7, 57/24 og 77 i Smøla.

## 2.3 Naturfaglige verdier

Den naturfaglige informasjonen her er stort sett hentet fra Fylkesmannen i Møre og Romsdals *Framlegg til Verneplan Smøla, 2003* samt øvrig forarbeid til vernet, men også muntlig informasjon fra fagfolk og andre med lokalkunnskap er tatt med. For både Midt-Smøla NR og Hopavassdraget NR gjelder det at de naturfaglige verdiene er komplekst sammensatte men overordnet kan de deles innenfor 4 naturtyper; vassdrag med vann, myrflater og myrkomplekser, heiområder samt kalkrike myrer og vassdrag.

Verdiene i Hopavassdraget naturreservat er hovedsaklig knyttet til hovedvassdraget samt tilløpsbekkene. Dalene som bekkene renner igjennom gir et gunstig våtmarksmiljø med gode forhold for beite og opphold for våtmarksfugler. Tilsvarende er det knyttet sterke verneverdier til vassdragene i Midt-Smøla med Fuglvågsvassdraget.

Av andefugler finnes stokkand, kvinand, brunnakke, krikand og grågås i stort antall. Av vadefugler finnes heilo, myrsnipe og småspove. Området benyttes også av både storlom og smålom som hekkeområde. Dessuten er området også viktig for havørn som beiteplass. På de tørre og høyereliggende partier med lynghei holder Smølalirypa til – dette er en variant av den vanlige norske lirypa og finnes bare på Smøla. Arten hadde en kraftig tilbakegang på 90-tallet, men det har de seneste år vært registrert en liten oppgang i bestanden. Det jaktes for tiden ikke på arten.

Av pattedyr finnes oter som de seneste år har vært ganske tallrik innenfor spesielt Hopavassdraget NR men også i Midt-Smøla NR. De seneste år har det innvandret hjort fra hovedsakelig Hitra og disse har nå etablert en egen bestand på Smøla. Størsteparten av denne stammen holder seg hovedsakelig rundt innmarksarealene på Frostadheia, men kan også observeres innenfor naturreservatene.

I Hopaelva og Fuglevågsvassdraget finnes det gode stammer av sjøørret, og i de fleste vann med gjennomstrømming finnes det også bestander av stasjonær ørret.



Nord for Skjølbergvågen, i den sørligste delen av Midt-Smøla NR finnes et område som preges av kalk i undergrunnen. Dette forholdet bidrar til at vegetasjonssammensetningen blir annerledes enn i de mindre kalkrike områdene.

### Trusler

I begge reservatene har det vært plantet sitkagran og bergfuru – de største forekomstene er for Midt-Smøla i den sørvestlige del samt sporadiske plantninger langs den nordlige reservatgrensen. I Hopavassdraget finnes de største plantninger i elvosen og opp langs vassdraget. De største truslene ligger i dag i spredningsfaren fra disse og spesielt spredning fra plantefelter som ligger i direkte tilknytning til reservatene.

Tilsig av næringsstoffer fra landbruket kan være et problem i forhold til unaturlig gjengroing av vassdrag og manglende vassføring til følge. Motsatt har tilsiget også hatt den positive effekten å skape bedre beiteområde for rastende fugler. Overordnet sett er det lite ønskelig med næringstilsig.

#### Sitkagran

Sitkagran har sin opprinnelige utbredelse i det nordvestlige Nord-Amerika. Den ble innført til Norge grunnet sin evne til å vokse fort samt evne til å motstå høy saltholdighet i luften. Derfor er den i størst utstrekning plantet langs vestkysten av Norge, og plantefelt er svært vanlige helt nord til Troms. Den har stor spredningsevne og fortrenger annen vegetasjon. Treet kjennes på den blågrønne fargen på nålene og på de skarpe nålene. Sitka er foreløpig ikke kategorisert i Svartelisten. Les mer på [www.artsdatabanken.no](http://www.artsdatabanken.no).



*Foto: Rasmus Christensen*

Tilsig av næringsstoffer fra landbruket kan være et problem i forhold til unaturlig gjengroing av vassdrag og manglende vassføring til følge. Motsatt har tilsiget også hatt den positive effekten å skape bedre beiteområde for rastende fugler. Overordnet sett er det lite ønskelig med næringstilsig.

## 2.4 Bevaringsmål

### Hopavassdraget:

*”Formålet med naturreservatet er å ta vare på et tilnærmet urørt og nasjonalt verdifullt våtmarksområde med vassdrag og myr på kysten, med naturlig tilknyttet plante- og dyreliv, og økologiske funksjoner. Zoologisk har området spesiell verdi som hekkeområde og trekk- og overvintringslokalitet for en rekke fuglearter. Området har og mye oter og er et godt fiskevassdrag. Botanisk er naturtypene knyttet til utløpet, og elven er vurdert viktig i et intakt kystvassdrag. Videre er de velutviklede og intakte høgmyrene vurdert som svært viktige. Området har pedagogisk og vitenskapelig interesse.”* Verneforskrifta § 2

### Midt-Smøla:

*”Formålet med naturreservatet er å ta vare på et tilnærmet urørt og internasjonalt verdifullt våtmarks- og myrområde, med naturlig tilknyttet plante- og dyreliv, og økologiske funksjoner. Zoologisk er det spesiell verdi knyttet til området som hekkeområde og trekk- og overvintringslokalitet for en rekke fuglearter. Botanisk er området svært viktig med store intakte høgmyrer, kalkrike enger, kystlynghei, kalksjøer, kalkrike kilder/bekker og rikmyr. Området har også vitenskapelig og pedagogisk interesse.”* Verneforskrifta § 2

Verneforskrifta skal konkretiseres først og fremst gjennom forvaltningsmål og bevaringsmål for reservatet. Verneformålet viser i hovedsak hvilke naturkvaliteter man ønsker å bevare i verneområdet.

#### **Forvaltningsmål**

Dette er et samlet begrep for alle målsetninger knyttet til naturverdier/kvaliteter i et verneområde. Slike mål kan også bli knyttet opp mot rekreasjon, jakt, landbruk og andre brukerinteresser.

#### **Naturtype**

Med naturtype forstås et ensartet, avgrenset område i naturen som innbefatter plante- og dyreliv og miljøfaktorer.

#### **Tilstandsvariabel**

Med tilstandsvariabel forstås den eller de egenskaper ved en naturtype som bevaringsmålene er rettet mot.

#### **Bevaringsmål**

Bevaringsmål er den tilstanden en ønsker at et utvalg av naturkvaliteter i et verneområde skal ha. Bevaringsmåla skal helst være målbare, og kan eksempelvis presiseres gjennom mål for areal eller forekomst av bestemte arter.

#### **Tilstandsklasse**

Tilstandsklasse er en inndeling i god, middels og dårlig. Dette forteller oss i hvilken tilstand naturtypen er i.

Tabell 1: Oversikt over bevaringsmål og tiltak for Hopavassdraget naturreservat

<b>Hopavassdraget naturreservat</b>						
<b>Mål nr</b>	<b>Naturtype</b>	<b>Tilstandsvariabel</b>	<b>Bevaringsmål</b>	<b>Overvåking</b>	<b>Tilstands-klasse</b>	<b>Tiltak</b>
<b>Ho1</b>	Myrkomplekser med innsjøer, kystmyr (A08).	Areal myr i naturlig utforming uten fysiske inngrep.	Bevare intakte myrarealer uten inngrep og spredning av fremmede treslag	SNO, bruk av flyfoto	God	Unngå inngrep og spredning av fremmede treslag
<b>Ho2</b>	Vassdrag med tilhørende innsjøer, viktig bekkedrag (E06)	Sjørretbestander og leveområder for sjørret	Sikre gytebestand og smoltproduksjon på dagens nivå. Sikre optimale gyte- og oppvekstområder	Smøla JFF	Middels	Moderat opprensning av bekker, restaurering av gytebekker. Sikre optimale gyteområder for sjørret samt fri passasje til disse.
<b>Ho3</b>	Vassdrag med tilhørende innsjøer, viktig bekkedrag (E06)	Brunnakke, stokkand og krikkand	Bevare egnede habitater for hekking og beite for brunnakke, stokkand og krikkand	Smøla JFF og SNO	God	Ingen spesielle
<b>Ho4</b>	Heiområder, innslag av lystlynghei (D07).	Smølalirype	Opprettholde min. 100 daa yngre røsslynghei.	Årlig taksering SNO, JFF	Dårlig	Beite og lyngbrenning Årlig taksering
<b>Ho5</b>	Myrkomplekser med innsjøer, kystmyr (A08).	Tall hekkende par smålom	Årlig hekking av smålom	Kontroll av SNO og ornitologer	God/ middels	Unngå fysiske inngrep og forstyrrelse. Informasjon

Tabell 2: Oversikt over bevaringsmål og tiltak for Midt-Smøla naturreservat

<b>Midt-Smøla naturreservat</b>						
<b>Mål nr</b>	<b>Naturtype</b>	<b>Tilstandsvariabel</b>	<b>Bevaringsmål</b>	<b>Overvåking</b>	<b>Tilstands-klasse</b>	<b>Tiltak</b>
<b>1</b>	Kystmyr (A08)	Areal myr i naturlig utforming uten fysiske inngrep.	Bevare intakte myrarealer uten inngrep og spredning av fremmede treslag	SNO, bruk av flyfoto	Middels	Unngå inngrep Fjerne sitkagran
<b>2</b>	Vassdrag med tilhørende innsjøer, viktig bekkedrag (E06)	Sjøørretbestander og leveområder	Sikre gytebestand og smoltproduksjon på dagens nivå. Sikre optimale gyte- og oppvekstområder	Smøla JFF utfører jevnlig kontroll	Middels	Moderat opprensning av bekker, restaurering av gytebekker. Sikre optimale gyteområder for sjøørret samt fri passasje til disse.
<b>3</b>	Heiområder, innslag av kystlynghei (D07).	Smølalirype	Opprettholde min. 100 daa yngre røsslynghei.	Årlig taksering SNO, JFF	Dårlig	Beite og lyngbrenning
<b>4</b>	Kalkkrevende vegetasjon i mosaikk Skjølberg-Maurdalen. Rikmyr (A05), naturbeitemark (D04)	Inngrepsfrie områder med rikmyr, kalkrike lyngheier, baserike enger og kilder med rik vegetasjon. Forekomst av orkidéer	Bevare inngrepsfrie kalkvegetasjonsområder. Sikre årlig blomstring av eng-marihand, lappmarihand, brunskjene	Kontroll SNO og botanikere	God	Unngå fysiske inngrep, beite og slått i høvelig mengde og tidspunkt
<b>5</b>	Myrkomplekser med innsjøer, kystmyr (A08).	Tall hekkende par storlom og smålom	Årlig hekking av smålom og storlom	Kontroll av SNO og ornitologer	God/ middels	Unngå fysiske inngrep og forstyrrelse. Informasjon

## 3 BRUKERINTERESSER

### 3.1 Verneforskrifta og brukerinteressene

Verneforskrifta danner grunnlag og rammer for hvilke aktiviteter som er tillatt i Midt-Smøla og Hopavassdraget naturreservat. I dette kapittelet vil verneforskrifta bli knyttet mot ulike brukerinteresser. Begge verneforskriftene ligger som vedlegg 1 og 2.

Forskrifta for Hopavassdraget er oppbygget slik at det av § 1 går fram hvilket formål vernet har. I § 3 framgår det hvilke regler som gjelder for reservatet, her er det opplistet hvilke aktiviteter som ikke er tillatt innenfor reservatet. I § 4 er det omtalt de tiltakene som er unntatt fra reglene i § 3, mens det i § 7 går fram hvilke tiltak forvaltningsmyndigheten kan gi tillatelse til etter søknad. I § 5 omtales ferdselsrestriksjonene i reservatet, mens § 6 viser hvilke ferdselsformål som er unntatt fra forbudet. Aktiviteter som er forbudte gjennom forskriftene i §§ 3 og 5, og som ikke er nevnt i §§ 4 eller 6, er i utgangspunktet forbudte.

Malen for forskrifta Midt-Smøla er ikke endret siden vernevedtaket, og har en litt annen struktur enn de andre reservatene på Smøla. Her går det fram av § 2 hvilket formål vernet har. I § 3 framgår det hvilke regler som gjelder for reservatet, her er det opplistet hvilke aktiviteter som ikke er tillatt innenfor reservatet. I § 4 er det omtalt de aktivitetene som er unntatt fra reglene i § 3, mens det i § 5 går fram hvilke aktiviteter forvaltningsmyndigheten kan gi tillatelse til etter søknad. Aktiviteter som er forbudte gjennom forskriftene i § 3, og som ikke er nevnt i §§ 4 eller 5 er i utgangspunktet forbudte.

Forvaltningsmyndigheten kan gi dispensasjon fra verneforskriftene i enkelte tilfeller etter naturmangfoldloven (NML) § 48. Tolking av forskriftene er nærmere omtalt i kapittel 5.2.

### 3.2 Jordbruk

#### Dyrka mark

Det finnes ingen innmark i verken Hopavassdraget NR eller Midt-Smøla NR, men det grenser dyrket mark opp til naturreservatene. Grøfteanlegg i tilknytning til disse leder avrenningsvann inn i reservatene.

Hopavassdraget NR grenser i vest mot Vestli hvor det finnes grøfter som fører inn i reservatet. Gåsevassbekken renner fra øst gjennom dyrkede arealer, gjennom Gåsevatnet, inn i reservatet til Måbergtua og ender til sist opp i Hopavassdraget nord for Korsvatnet. Denne er preget av næringsrik avrenning. Tilsig av næringsstoffer til Hopavassdraget vurderes å ha relativ stor betydning for vannfloraen og med høyere plantebiomasse produksjon til følge.

Midt-Smøla NR grenser til dyrket mark til Røkvatnet i vest, sør for Kongsvatnet i øst samt langs Pilsbekken i nord.

I Fuglevågvasdraget er det betydelige gjengroingsproblemer i Litjvatnet, og det er påvist svært høye næringssaltverdier i Storvatnet. Her har det enkelte år vært oppblomstring av blågrønnalger.

Det er ikke tillatt å dyrke opp arealer innenfor naturreservatene.

### Beiting

Det beiter sau i områdene ved Kongsvollen og Bergli. Tidligere har begge reservatene vært sterkere benyttet til beiting. I forbindelse med skjøtsel av områdene (se kap. 4.1) er det ønskelig med et avgrenset beite i enkelte områder. Disse områdene vil i tilfelle skulle inngjerdes og antallet av beitedyr må ikke være større enn at det ikke påvirker formålet med vernet. Det legges til rette for beiting i Hopavassosen.

I verneforskrifta § 4, nr. 7 fastslås at:

*«Reglene i § 3 er ikke til hinder for: Beiting og tilleggsføring av utegangersau i tråd med krav etter dyrevernloven.»*

Man bør legge til rette for at slik tilleggsføring skjer utenfor naturreservatene slik at man unngå motorferdsel, tilførsel av høy-/silorester og konsentrert tråkkslitasje. Dette ser ikke ut til å bli noe problem slik naturreservatene er arronderte.

Det skal bemerkes at oppsetting av gjerder og leskur i henhold til § 5 nr. 3 er søknadspliktig. I verneforskriftene for begge naturreservatene framgår det av § 6, at:

*”Direktoratet for naturforvaltning kan av hensyn til fredningsformålet regulere beitetrykket i hele eller deler av reservatet.”*

#### **Forvaltningsmål for landbruk**

- Legge til rette for beiting
- Organisert lyngavbrenning kan gjennomføres
- Uønskede leplantinger og gjengroing kan fjernes

### **3.3 Jakt og fiske**

#### Fiske

Smøla er kjent som et meget bra område for sjø- og brunørretfiske. Smølas relativt flate topografi gjør at ørreten er i stand til å benytte de fleste vassdrag. De mange strømmer og store ferskvannstilførsler skaper også et gunstig miljø for ørreten. Det observeres dessuten av og til laks i vassdragene – disse stammer med størst sannsynlighet fra de mange oppdrettsanlegg rundt Smøla.

## Forvaltningsplan for Hopavassdraget og Midt-Smøla naturreservater

I Midt-Smøla er det hovedsakelig Fuglvågvasdraget, Sandvatnet, Kjysvatnet og Storstvatnet som benyttes til sportsfiske. Dessuten benyttes Svartvatnet og Kongsvatnet med utløp østover til Indre Roksvåg. I Hopavassdraget benyttes hele vassdraget fra elveosen øst for Hopen til Korsvatnet midt i reservatet.

I henhold til verneforskriftenes § 4 "Reglene i § 3 er ikke til hinder for" framgår det av nr. 4;

*"Fiske etter lakse- og innlandsfiskeoven og fiske etter havressursloven."*

Fiske er derfor ikke berørt av vernet.

### Jakt

Både Hopavassdraget og Midt-Smøla brukes til jaktformål. Det har tidligere vært jaktet på smølalirype, men grunnet kraftig tilbakegang har Smøla Jeger- og Fiskerforening gjennomført en frivillig fredning av lirypa de siste årene. Det gjennomføres årlige takseringer for å overvåke bestandens utvikling, og det har de seneste år vært registrert en liten oppgang i bestanden, men ennå ikke tilstrekkelig til at det åpnes for jakt. Det jaktes på stokkand, brunnakke, krikand, hare, hjort og grågås. Forskriftene er ikke til hinder for:

*"Jakt og fangst etter villtloven i tiden f.o.m. 21. august t.o.m. 14. april"*

Alle jaktbare arter kan fanges eller felles i samsvar med jaktidsreguleringene etter villtloven, dog ikke utenfor tidsrommet 21. august - 14. april.

Reduksjon av villminkbestanden er ønskelig i begge reservatene for å unngå skader på hekkende fugl, og er et viktig skjøtselstiltak. En dispensasjon til fangst av villmink i medhold til forskrift om jakt må vurderes med hjemmel i naturmangfoldloven § 48.

For tidligjakt på gås gjelder det jf. forskriftenes § 5. nr. 7, at:

*"Jakt på grågås i perioden f.o.m. 15. juli t.o.m. 20. august i tråd med godkjent forvaltningsplan."*

I forvaltningen av grågås vil fylkesmannen legge til grunn en kommunalt utarbeidet og godkjent forvaltningsplan for grågås. Et slikt løyve til jakt vil ikke gis til den enkelte jeger, men generelt til kommunen, evt. et utmarkslag som måtte organisere slik tidligjakt.

Det skal bemerkes at; *"Direktoratet for naturforvaltning kan av hensyn til fredningsformålet ved forskrift regulere tidspunktet for jakt og fangst samt forby jakt på enkelte arter ut over reglene i villtloven."* jf. § 7 i verneforskriftene. Det avvikles jaktprøver for fuglehunder, og det kan påregnes at det gis tillatelse til at disse kan fortsette.

Det kan oppstå behov for motorisert transport av felt hjort i forbindelse med ettersøk av trafikkskadde eller skadeskutte dyr. Ettersøksringen vil kunne påregne å få løyve til hensynsfull motorisert transport av dyr som ikke lar seg frakte ut på annet vis. Utenom jaktida vil dette måtte vurderes etter naturmangfoldloven § 48.

#### **Forvaltningsmål for jakt og fiske**

- Jakt kan skje i samsvar med viltlovens bestemmelser
- Jakt og fangst av villmink kan skje hele året. I tida 15. april – 20. august blir dette gjennomført som et skjøtselstiltak i regi av forvaltningsmyndigheten.
- Det åpnes for jakt på rype når bestanden tåler en beskatning.
- Jakthundtrening og jaktprøver kan gjennomføres på en hensynsfull måte
- Ettersøk og frakt av skadd vilt kan skje på en hensynsfull måte
- Fiske kan skje i samsvar med bestemmelser i lov om anadrom laksefisk og innlandsfisk

### **3.4 Friluftsliv og rekreasjon**

Det finnes anlagte turstier i begge verneområdene (se fig. 2) i regi av Smøla Idrettslag. Hovedparten av disse er synlige passasjer gjennom landskapet uten tekniske inngrep. Det er ved tursti 15 anlagt en gangbro hvor stien krysser Hopavassdraget mellom Korsvatnet og Mellomvatnet.

Utover dette er det anlagt en gapahuk 200 meter oppstrøms riksvei 669 ved Hopaelvens utløp. Denne benyttes i hovedsak til skoleutflukter og arrangementer i regi av Smøla Jeger- og fiskeforening.

Jf. verneforskriftenes § 3 nr. 5. er ”*Bruk av reservatet til teltleirer, idrettsarrangement eller andre større arrangement forbudt*”.

Aktivitetene som skjer i følge med førnevnte turstier og gapahuk vil i hovedsak ikke være i strid med § 3 nr. 5, og kan gjennomføres som tidligere

I tilfelle av større idrettsarrangementer og lignende vil det kunne gis tillatelse med hjemmel i § 5 nr. 6.

Vinteren 2010 ble det gitt tillatelse til oppkjøring av skiløype i reservatene grunnet tykt snødekke. Tiltaket vurderes å ha liten påvirkning på verneverdiene, men stor verdi for befolkningen. Dersom det skulle oppstå en lignende, ekstraordinær situasjon, kan naturmangfoldloven § 48 vurderes brukt.

Norsk Myrmuseum har i forbindelse kommet med forslag og ønsker å anlegge en enkel sti fra veien ved Pilsvatnet frem til Pilstua. Dette for å kunne gi besøkende en mulighet for å se ut over de store sammenhengende myrrealene på Kjysvassmyra.

Det vil være hensiktsmessig at en slik sti anlegges langs høydedragene sør for Pilsvatnet uten større inngrep. Evt. parkeringsanlegg skal ligge utenfor verneområdene.



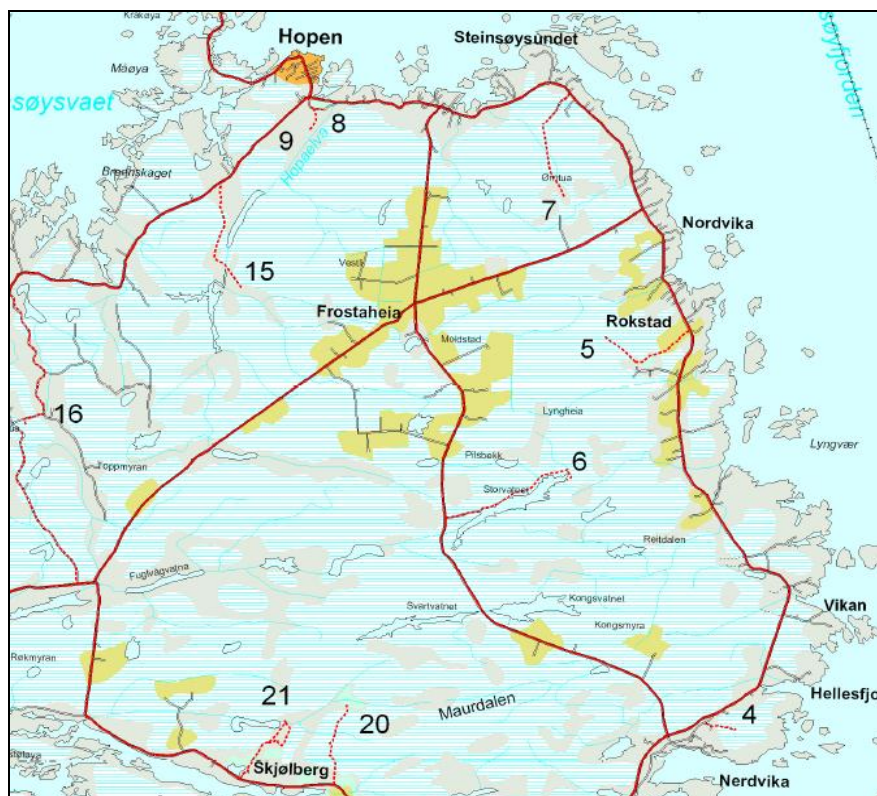

Figur 2: Anlagte turstier i Hopavassdraget og Midt-Smøla

#### Forvaltningsmål for friluftsliv og rekreasjon

- Fri ferdsel med nødvendig hensyntagen til dyre- og planteliv
- Større arrangementer (eks. orienteringsløp el. lign.) bør ikke forekomme i perioden 1. april – 1. juli
- Tillatelser til faste poster for turorientering skal ta hensyn til dyre- og planteliv

### 3.5 Undervisning og forskning

NTNU har i samarbeid med utenlandske forskningsinstitusjoner gjennomført ulike undersøkelser av myrområdene. Dette kan fortsette, og det er ønskelig å bygge opp kunnskapen om naturreservatene.

Det er planer om å anlegge en natursti i nordlige deler av Midt-Smøla naturreservat i regi av Norsk Myrmuseum. Dette bør kombineres med annen informasjon, og kan gjennomføres.

#### Forvaltningsmål for undervisning og forskning

- Det skal legges til rette for undervisning, formidling og forskning innenfor verneområdet så lenge dette ikke går ut over verneformålet for reservatet

### 3.6 Bygninger og tekniske inngrep

Det er oppført noen hytter i områdene. I Midt-Smøla er det fire hytter, to ved Storstvatnet, en ved Svartvatnet og en ved Pilsvatnet. I Hopavassdraget blir det et nedlagt pumpehus ved Kasttjønna brukt som et privat lager.

Fylkesveg FV669 krysser ca. 70 meter av Hopavassdraget naturreservat i Hopavassosen. Her er det bygd bru over vassdraget, og man ser også rester av den gamle bygdevegen oppstrøms. Ca. 3100 meter av FV383 går gjennom Midt-Smøla naturreservat fra Svartvatnet/Kongsvatnet til Pilsbekken.

Smøla kommunes vannverk ligger delvis i naturreservatene. I Midt-Smøla ligger en pumpe-stasjon i en trebygning ved Storstvatnet. Her ligger også et høydebasseng. Det er bygd veg fra fylkesvegen fram til pumpestasjonen. Anleggene ved Storstvatnet er tilknyttet tre ulike vannledninger. Mot vest går vannledningen ca. 6200 meter på nordsida av Fuglevågvassdraget fram til Fuglevågen, mot sør går det ca. 2600 meter ledning til Kongsvollen, og mot nord ligger ca. 1100 meter av traséen på strekningen fram til Bergli. I Hopavassdraget krysser vannledningen på en 350 meter strekning i Hopavassosen, og en sidegren går i en sløyfe på ca 400 meter fra Hopavassosen til husene ved Kasttjønna. Et settefiskanlegg hadde tidligere vannuttak fra Litjvatnet. Inntaksledning og –arrangement finnes fortsatt.

Det går en 20 kV kraftlinje gjennom Hopavassdraget naturreservat over Kasttjønna på en ca. 400 meter strekning. Denne kraftlinjen går også gjennom Midt-Smøla naturreservat 5900 meter fra Leirviktjønna til Pilsbekken. Kraftlinja fra Smøla Vindpark går i kabel ca. 1300 meter gjennom Midt-Smøla naturreservat, under Fuglevågvassdraget, og videre sørover på østsida av fylkesveg 669 i randsonen til naturreservatet.

Kraftlinjen og vannledningen kan driftes og vedlikeholdes. Motoriserte transportmidler kan brukes ved akutt utfall og ledningsbrudd, forutsatt at det sendes melding til forvaltningsmyndigheten i ettertid. Bruk av motorisert transport ved planlagt vedlikehold skal omsøkes. Det vil da bli søkt brukt kjøretøyraséer og utstyr som gir minst mulig skade på verneverdiene.

I Maurdalen er det installasjoner etter gruvedrift. Det har vært ytre ønske fra grunneier om å utføre vedlikeholdsarbeid på disse og gjøre dem tilgjengelige for besøkende.

#### **Forvaltningsmål for bygninger og tekniske inngrep**

- Det skal ikke oppføres nye bygninger i verneområdene
- Eksisterende bygg og anlegg kan vedlikeholdes etter gjeldende regelverk.
- Kraftlinjen og vannledningen kan vedlikeholdes.
- Større oppgraderinger og planlagt motorferdsel skal gjennomføres slik at det ikke skjer skader på verneverdiene.
- Større oppgraderinger og planlagt motorferdsel skal gjennomføres slik at det ikke skjer skader på verneverdiene.
- Eksisterende veger kan brukes og vedlikeholdes. Det skal tas hensyn til faren for spredning av fremmede arter og forurensning av reservatene

## 4 FORVALTNINGSOPPGAVER OG TILTAK

### 4.1 Oppsyn

#### 4.1.1 Status og utfordringer

Med et vernevedtak oppstår det behov for å føre kontroll med at vernebestemmelsene og vilkårene i eventuelle dispensasjonsvedtak blir etterlevd. Statens Naturoppsyn (SNO) har ansvaret for oppsynet i verneområdene i Norge.

SNO har oppsynsmyndighet i medhold av lov av 21. juni 1996 om statlig naturoppsyn og politimyndighet etter miljølovene (friluftsløven, naturmangfoldloven, motorferdselloven, kulturminneloven, viltloven, lakse- og innlandsfiskeloven og deler av forurensningsloven). I tillegg til kontrolloppgavene etter disse lovene skal oppsynet drive veiledning og informasjon, skjøtsel, tilrettelegging, registrering og dokumentasjon. Mange av disse tiltakene blir gjort i samråd med fylkesmannen og er nærmere presentert i denne planen.

#### 4.1.2 Tiltak

- 1) SNO skal besøke områdene minst en gang pr. uke.

### 4.1 Skjøtsel og forvaltningstiltak

Med *skjøtsel* menes aktive tiltak på økologisk grunnlag som forvaltningsmyndigheten eller de som er tildelt slik myndighet setter i gang for å ta vare på naturkvalitetene i området i samsvar med verneformålet. Lovhjemmel til skjøtselstiltak finnes i NML § 47. Dersom forvaltningsmyndigheten finner det nødvendig kan de også benytte motoriserte kjøretøyer i forbindelse med godkjente skjøtselstiltak.

Forvaltningsmyndigheten kan ikke pålegge grunneierne å utføre skjøtelsoppgaver, men et tett samarbeid mellom forvaltningsmyndigheten og grunneierne er viktig for å oppnå gode og helhetlige resultater i verneområdene. All skjøtsel skal skje i samarbeid med fylkesmannen/kommunen og Statens naturoppsyn (SNO). Gjennomføring av tiltak med omfattende aktiviteter skal skje i perioden 1. juli til 31. mars. Dette for å unngå forstyrrelse av hekkende fugl.

Skjøtsel i områdene er hjemlet i verneforskriftenes § 9, og tiltak listet i denne forvaltningsplanen konkretiserer de aktuelle tiltak som finnes nødvendige for å oppnå bevaringsmålene.

#### Fjerning av fremmede treslag

Det er viktig å fjerne de fremmede treslagene sitkagran og bergfuru i reservatene. De representerer en reell fare for den lokale floraen ved spredning og fortrenging av annen vegetasjon. Det er i dag fortsatt en del frøtre av sitkagran og bergfuru inne i reservatene, og de frøtre som står langs grensene sprer planter inn i reservatene.

For å fjerne spesielt sitkagran må de frøtreene med størst fare for ytterligere spredning fjernes etterfulgt av beiting for å hindre gjengroing. De områdene hvor dette kan være et stort problem skal inngjerdes og beites slik at det ikke strir med verneformålet.

### Tiltak mot gjengroing i vassdragene

Smøla Jeger- og Fiskerforening har gjennom en årrekke gjennomført opprensning av både Hopavassdraget og Fuglvågvasdraget, både for å skape bedre passasjemulighet for vandrende fisk, men også for å gjøre området bedre tilgjengelig for sportsfiske. I henhold til kap. 3.2 om jordbruk framgår det at deler av vassdragene i både Hopavassdraget og Fuglvågvasdraget mottar tilsig av næringsstoffer fra innmark. Det er derfor trolig at gjengroingen av planter i vassdragene, i stor grad ikke er en naturlig prosess, men er framskyndet av menneskeskapt tilsig av næringsstoffer.

I områdene er særlig bekken mellom Storvatnet og Kjysvasstjønna særlig utsatt for gjengroing da denne tidligere har vært kanalisert i forbindelse med utbyggingen av pumpestasjonen ved Storvatnet. Bekken var ved besikting i juli 2010 kraftig gjengrodd og vannet hadde et diffust løp gjennom vegetasjonen.

Vitenskapsmuseet ved NTNU i Trondheim har i perioden 20. – 24. september 2010 gjennomført registreringer av Hopavassdraget og Fuglvågvasdraget mhp. kartlegging av fisketetthet, bunndyr og vannkvalitet.

Betydningen av gjengroingen vurderes for nedenstående vassdrag å ha en reell effekt på oppgangen av sjørret. Gjengroing i enkelte områder har ført til at vannet får et diffust forløp gjennom et bredt profil slik at en egentlig strømrinne ikke lengre forekommer. Ved lav vannføring vil det skape problemer for vandring av sjørret.

Det vurderes samtidig at gjengroing i første omgang er en naturlig prosess men at næringstilsig fra landbruket har ført til en kraftig fremskyndelse av denne prosessen. Ved naturlig suksesjon vil det med stor sannsynlighet på sikt dannes en strømrinne, men tidsperspektivene vurderes å være lange.

Det utarbeides en skjøtelsesplan for vassdragene basert på kunnskapen fra disse undersøkelsene som grunnlag for vurdering av fordeler på fiskebestandene og evt. ulemper for andre verdier. I denne skjøtelsesplanen skal kostnadene beregnes, og danne grunnlag for kommende forvaltningstiltak. Tiltak bør samordnes med kommunale tiltaksplaner etter vanndirektivet, og tiltakene i vassdragene må sees i sammenheng med tiltak mot avrenning fra land. Aktuelle områder for tiltak kan være:

- Kjysvassbekken mellom Storvatnet og Kjysvasstjønna
- Pilsbekken fra Pilsvatnet til innløp Korsvatnet
- Hopaelva fra Korsvatnet til utløp

### Villmink

Villminken utgjør en særlig stor trussel for hekkende fugl i reservatene, og den kan også desimere sjørretbestanden. Det er derfor ønskelig med en aktiv innsats for å minimere bestanden. Dette kan skje ved å ha feller må lett tilgjengelige plasser, men også jakt med hund kan være effektivt.

### Lyngbrenning

Lyngbrenning har i nyere tid vært utprøvd på Toppmyra. Tiltaket har ført til oppblomstring av grasarter og fornying av røsslyngen. I utgangspunktet tjener lyngbrenning lite formål som et selvstendig tiltak for bevaring av kulturlandskapet med mindre det etterfølges av beiting. Selvstendig lyngbrenning på Midt-Smøla og i Hopavassdraget NR tjener i første omgang ikke som et skjøtselstiltak for kulturlandskapet, men som et tiltak for å bedre fødetilgangen for Smølalirypa.

#### **Skjøtselstiltak**

- Fjerne etablerte plantefelt av sitkagran og bergfuru samt småplanter/gjengroing fra disse
- Etablere beiting i område med stor fare for gjengroing av sitkagran/bergfuru
- Fangst og felling av villmink i vassdragene
- Lyngbrenning der dette kan følges opp av beiting

### **4.3 *Overvåkning og kartlegging av naturkvaliteter***

Det er behov for omfattende overvåking av naturkvalitetene, jf. bevaringsmålene i denne planen. Dette skal skje i regi av forskningsinstitusjoner, naturoppsynet og frivillige organisasjoner.

#### **Overvåkningstiltak**

- To årlige takseringer av rypebestanden, en i april/mai samt en i august
- Taksering av hekkende lommer, vadefugler og traner
- Kartlegging av kalkkrevende vegetasjon Skjølberg-Maurdalen
- Registrering av gytende sjørret og ungfiskproduksjon
- Kartlegging av fremmede treslag og andre planter

#### 4.4 Informasjon og tilrettelegging

All informasjon skal utarbeides av eller i samarbeid med fylkesmannen/kommunen.

##### **Informasjons- og tilretteleggingstiltak**

- Utarbeide brosjyre om verneområdene på Smøla
- Sette opp informasjonstavler i verneområdene
- Informasjon på nett gjennom Naturbase, Miljøstatus m.m.
- Sikre og informere om graven i Maurdalen
- Etablere tursti i regi av Norsk Myrmuseum



*Smålom er en karakterart i de mindre vannene på Smøla (foto: Espen Lie Dahl)*

## 5 SAKSBEHANDLING

### 5.1 Forvaltningsmyndighet

Ansvar for forvaltningen av Hopavassdraget og Midt-Smøla naturreservater involverer følgende myndigheter:

- 1) **Miljøverndepartementet (MD)** er øverste myndighet for miljøforvaltningen i Norge. Departementet har ansvaret for at den miljøpolitikken Stortinget har vedtatt blir gjennomført. MD er overordnet myndighet for forvaltningen av områder vernet etter naturmangfoldloven.
- 2) **Direktoratet for naturforvaltning (DN)** er øverste fagmyndighet for naturvernområder i Norge og har hovedansvar for forvaltning av områder vernet etter naturmangfoldloven. DN avgjør hvem som skal være forvaltningsmyndighet for det enkelte verneområde. DN er klageinstans for vedtak som forvaltningsmyndigheten i det enkelte verneområdet har gjort. DN skal også veilede forvaltningsmyndigheten i praktiseringen av verneforskriftene.
- 3) **Fylkesmannen i Møre og Romsdal (FM)** er per i dag forvaltningsmyndighet for Hopavassdraget og Midt-Smøla naturreservater.
- 4) **Smøla kommune** er myndighet på flere av de øvrige lovverkene som kan få betydning innen naturreservatene, eksempelvis plan- og bygningsloven og motorferdselloven.

### 5.2 Lovverk, føringer og forvaltning

#### 5.2.1 Verneforskriftene

Verneforskrifta for Hopavassdraget naturreservat finnes som vedlegg 1, og verneforskrifta for Midt-Smøla naturreservat som vedlegg 2. Forskriftene har litt ulik oppbygging og noen forskjeller i de generelle unntakene (§4) og unntak etter søknad (§5). Selv om den generelle dispensasjonshjemmelen i forskriftas kap. VIII nå er erstattet av § 48 i naturmangfoldloven, slår overgangsbestemmelsene i lovens § 77 fast at eldre vernevedtak fortsatt gjelder inntil Kongen måtte bestemme noe annet. . Direktoratet for naturforvaltning har utarbeidet et rundskriv «Forvaltning av verneforskrifter» (DN 2010) som legges til grunn for saksbehandlingen.

Verneforskrifta har som formål å opprettholde den tilstanden som området var i ved fredningstidspunktet, samt å fremme verneformålet. Det er Fylkesmannens ansvar at verneforskrifta blir forvaltet i forhold til verneformålet, og hvis verneverdiene forringes, er det Fylkesmannens ansvar at nødvendige tiltak blir igangsatt. Forvaltningen av verneområdet skal skje med et langsiktig perspektiv. Dette stiller krav til langsiktig tenkning hos både de daglige brukerne og Fylkesmannen. Forvaltningsplanen for Hopavassdraget og Midt-Smøla naturreservater er planlagt å rulleres hvert 10. år for å kunne fange opp eventuelle endringer i verneområdet (jf. kapittel 6).

### 5.2.2 Prinsippene i naturmangfoldloven

I henhold til naturmangfoldloven § 7 skal prinsippene i naturmangfoldloven §§ 8-12 legges til grunn som retningslinjer ved utøving av offentlig myndighet, og det skal fremgå av beslutningen hvordan disse prinsippene er tatt hensyn til og vektlagt i vurderingen av saken. Forvaltningsmålene i §§ 4 og 5 trekkes også inn i skjønnsutøvingen.

Prinsippene kommer til anvendelse også ved forvaltning av eksisterende verneområder, herunder forvaltningsplaner.

Etter § 8 i naturmangfoldloven skal offentlige beslutninger som berører naturmangfoldet så langt det er rimelig, bygge på vitenskapelig kunnskap om arters bestandssituasjon, naturtypers utbredelse og økologiske tilstand, samt effekten av påvirkninger. Videre skal kunnskap som er basert på generasjoners erfaringer gjennom bruk av og samspill med naturen vektlegges. Det er opp gjennom årene gjennomført ulike naturfaglige undersøkelser i Hopavassdraget og Midt-Smøla naturreservater, og det foreligger flere rapporter som dokumenterer naturkvalitetene. Dette kunnskapsgrunnlaget er lagt til grunn i forvaltningsplanen. Kunnskap om historisk bruk er også lagt til grunn i planen, bl.a. i forbindelse med vurdering av skjøtselstiltak.

Ut fra dagens kunnskap, vil aktivitetene som vil kunne foregå i henhold til verneforskriften, neppe ha noen særlig negativ innvirkning på artene og naturtypene som ønskes ivaretatt gjennom vernet. Verneforskrifta er til hinder for aktiviteter som vurderes å kunne ha negativ innvirkning på verneverdiene. Forvaltningsplanen er utarbeidet innenfor rammen av de restriksjoner som er satt i verneforskrifta. Vi vurderer det slik at forvaltningsplanen og oppfølging av denne med stor grad av sannsynlighet vil føre til en positiv utvikling for artene og naturtypene i området, jf. naturmangfoldloven §§ 4 og 5.

Den foreliggende kunnskapen om artenes bestandssituasjon, naturtypenes utbredelse og økologisk tilstand i dette området, vurderes å stå i et rimelig forhold til forvaltningsplanens karakter, og retningslinjen om kunnskapsgrunnlaget i § 8 anses som oppfylt. Føre-var-prinsippet tillegges derfor liten vekt i denne planen, jf. naturmangfoldloven § 9.

Forvaltningsplanen gir nærmere retningslinjer for aktiviteter som er tillatt i naturreservatet innenfor rammen av verneforskrifta og naturmangfoldloven. Vurdering av den enkelte aktivitet i forhold til samlet belastning i verneområdet, vil være meget relevant ved vurdering av søknader om dispensasjoner fra verneforskriften. I forbindelse med forvaltningsplanen er det utarbeidet nærmere bevaringsmål for ulike naturkvaliteter som grunnlag for overvåking av naturtilstanden i området. Dette vil gi et styrket grunnlag for å kunne vurdere samlet belastning av ulike aktiviteter i området. Prinsippet i naturmangfoldloven § 10 om økosystemtilnærming og samlet belastning er dermed vurdert og tillagt vekt.

Prinsippet i naturmangfoldloven § 11 om at kostnadene ved miljøforringelse skal bæres av tiltakshaver, får ikke særlig betydning, ettersom verneforskrifta som forvaltningsplanen



bygger på legger vesentlige begrensninger på hvilke tiltak som kan gjøres i området. De tiltakene som vil kunne gjennomføres vurderes ikke å ha vesentlig negativ effekt på naturtyper, arter eller økosystem.

Prinsippene i § 12 vurderes å være relevante. Prinsippet om beste tilgjengelige teknikker og driftsmetoder vurderes som aktuelt bl.a. i forbindelse med skjøtselstiltak. Prinsippet om beste lokalisering vurderes som relevant i forbindelse med bl.a. behandling av søknader om dispensasjoner, både når det gjelder spørsmålet om dispensasjon bør gis og eventuelt hvilke vilkår som bør settes. Forvaltningsplanen legger opp til skjøtselstiltak som er vurdert å være best mulig tilpasset naturkvalitetene en ønsker å ta vare på. Gjennom den overvåking av naturtilstanden som planen legger opp til, vil en få et godt grunnlag for å evaluere gjennomførte skjøtselstiltak og ev. foreta korrigeringer både når det gjelder teknikker/metoder og lokalisering.

### 5.2.3 Forholdet til andre lovverk

Forskrifter gitt med hjemmel i naturmangfoldloven går foran andre lover eller forskrifter dersom det er ulikheter mellom bestemmelsene. Det er også viktig å merke seg at det øvrige regelverk gjelder i tillegg til verneforskriftene i områder vernet etter naturmangfoldloven. Ved søknader om tillatelse til motorisert ferdsel vil det i de fleste tilfeller være nødvendig med både dispensasjon fra motorferdselloven og fra verneforskriften, eventuelt § 48 i naturmangfoldloven. Med få unntak vil verneforskrifta ha strengere bestemmelser vedrørende bruk og tiltak enn annet lovverk. Det er derfor naturlig at en søknad om dispensasjon først blir behandlet av fylkesmannen. Forskrifter gitt med hjemmel i naturmangfoldloven begrenser ikke rådighetsutøvelsen utenfor verneområdet.

Etter naturmangfoldloven § 49 man skal vektlegge verneverdiene i fuglefredingsområdet for tiltak utenfor som kan påvirke verneområdet, og som trenger tillatelser etter annet lovverk.

### 5.2.4 Tolkning av unntaksreglene i verneforskrifta for Hopavassdraget naturreservat

I **§§ 4 og 6** i verneforskrifta er det listet opp en rekke aktiviteter som kan utføres uten forutgående tillatelse eller dispensasjon fra forvaltningsmyndigheten. For å sikre en mest mulig konsekvent forvaltning og forutsigbare rammebetingelser for ulike brukerinteresser omtales disse nærmere og innholdet konkretiseres for de tilfeller det kan oppstå tvil om hvordan de skal forstås:

**§ 4 nr. 1** gir, i tråd med allemannsretten, rett til sanking av bær og matsopp. Det er ikke tillatt å fjerne annet enn dette, som eksempelvis planter eller plantedeler.

**§ 4 nr. 2** nevner fiske og fangst i reservatet. Fiske, fangst og skjellsanking er tillatt i henhold til gjeldende lover.

**§ 4 nr. 3** åpner for jakt og fangst i perioden 21. august til 14. april etter jaktbare arter i gjeldende jakttider i henhold til gjeldende lover. Dette innebærer at tidlig jakt på grågås ikke er tillatt uten forutgående søknad jf. § 7 nr. 7. All jakt krever lokalt jaktkort. Fangst av villmink kan skje hele året i tråd med gjeldende viltlov og betraktes som et viktig skjøtselstiltak.

**§ 4 nr. 4** gir tillatelse til vedlikehold av eksisterende grøfter og øvrige anlegg som er i bruk på fredningstidspunktet. Det er ikke tillatt å etablere nye grøfteanlegg uten forutgående søknad jf. § 7 nr. 2. Motorferdsel på land i forbindelse med vedlikehold av grøfter og anlegg er søknadspliktig jf. § 7. nr. 1a).

**§ 4 nr. 5** åpner for beiting og tilleggsføring av utegangersau. Oppsetting av gjerde og leskur er søknadspliktig jf. § 5 nr. 3. Bemerk at Direktoratet for naturforvaltning jf. § 6. kan regulere beitetrykket av hensyn til verneformålet.

**§ 4 nr. 6** gir grunneier/rettighetshaver rett til å legge opp båt på en etablert båtplass. Det er ikke tillatt å bygge naust eller etablere ny opplagsplass.

**§ 4 nr. 7 a)** gir rett til å drifte og vedlikeholde eksisterende energi- og kraftanlegg. Det er ikke tillatt å anlegge nye kabelføringer eller anlegg i reservatene.

**§ 4 nr. 7 b)** åpner for akutte tiltak i forbindelse med istandsetting av strømforsyningsnettet. Motorisert ferdsel i forbindelse med dette er tillatt når forvaltningsstyremakten i etterkant blir meddelt dette.

**§ 4 nr. 7 c)** gir mulighet for å oppgradere/fornye kraftledninger for å heve spenningsnivået og øke linjetverrsnittet. Slike tiltak skal varsles til forvaltningsmyndigheten før de påbegynnes; dette for å avklare om tiltaket evt. skal behandles etter § 7 nr. 9.

**§ 6 nr. 1** omtaler aktivitet av nasjonal karakter og for utrykningskjøretøyer. Dette er alltid tillatt i vernede områder. Dette omfatter ikke unntak for øving for nevnte formål. Ingen privatpersoner kan handle etter dette punktet uten kontakt med forvaltningsmyndigheten. Dette punktet åpner også for gjennomføring av skjøtselstiltak.

**§ 6 nr. 2** åpner for akutt ferdsel med motorisert fartøy til å hente ut syke eller skadde dyr fra landbruksbesetninger. Det er ikke tillatt å hente ut dyr nedlagt i forbindelse med jakt. Forvaltningsstyremakten eller oppsynet (SNO) skal varsles før gjennomføringen.

**§ 6 nr. 3** åpner for motorferdsel og motorisert vedlikehold av offentlig og privat veg.

### 5.2.5 Spesifiserte dispensasjonsbestemmelser i verneforskrifta for Hopavassdraget naturreservat

I **§ 5** i verneforskrifta finnes en del spesifiserte aktiviteter og formål som forvaltningsmyndigheten kan tillate etter søknad. Ved behandling av slike søknader vil det med utgangspunkt i prinsippene i naturmangfoldloven legges særlig vekt på tiltakets virkning på verneformålet:

**Nr. 1 a)** gir hjemmel for å tillate motorisert ferdsel når dette er nødvendig og skjer i forbindelse med aktiviteter nevnt i § 4 nr. 3, 4, 7a) og 7c)

**Nr 1 b)** kan forvaltningsmyndigheten bruke for å tillate motorisert ferdsel i forbindelse med aktiviteter nevnt i § 5 nr. 2, 3, 4, 5 og 8. Tillatelse gitt i forhold til disse 5 punktene krever evt. særskilt tillatelse til motorisert ferdsel etter denne paragrafen.

**Nr. 2** åpner for tillatelse til å etablere nye grøfter som drenerer tilgrensede innmark eller anlegg av brønner i forbindelse med utmarksbeiting. Vi vurderer etablering av brønner ved hus som uaktuelt.

**Nr. 3** åpner for tillatelse til oppsetting av gjerder og leskur i forbindelse med beiting. Forholdet vurderes aktuelt for begge verneområdene i forbindelse med skjøtselstiltak.

**Nr. 4** gir mulighet for å tillate restaurering og vedlikehold av kulturmark gjennom uttak av tuegras, høymole og tistel på beite- og slåttemark, maskinell pussing og fjerning av trær og busker. Samtidig åpner denne paragrafen for brenning av lyng og grasheier.

**Nr. 5** åpner for tillatelse til istandsetting, vedlikehold, skjøtsel av og forskning på kulturminner.

**Nr. 6** gir mulighet for å tillate gjennomføring av større arrangement, større teltleirer, idrettsarrangement samt bruk av sykkel og hest i reservatet. En skoleutflukt regnes til eksempel ikke som et større arrangement og vil i utgangspunktet være mulig uten forutgående tillatelse.

**Nr. 7** åpner for å tillate tidlig jakt på grågås f.o.m. 15. juli t.o.m. 20. august i tråd med godkjent forvaltningsplan. Det vil være naturlig at kommunen retter en samlet søknad og ikke fra enkeltpersoner.

**Nr. 8** åpner for å tillate fornyelse av kraftledninger, telefonledninger og jordkabler. Aktiviteter som ikke naturlig faller under § 4 nr. 7 c) vil bli behandlet etter denne hjemmel. Slike aktiviteter skal alltid vurderes i forhold til evt. alternative løsningsmodeller og etter en minimums skadevirkning.

**Nr. 9** åpner for å tillate tiltak i forbindelse med forvaltning av vilt og fisk.

**Nr. 10** åpner for å tillate øvingskjøring til formål nevnt under § 4 nr. 1. Slike øvelser skal søkes lagt utenfor naturreservatet.

## 5.2.6 Tolking av unntaksreglene i verneforskrifta for Midt-Smøla naturreservat

**§ 4.** i verneforskrifta lister opp en rekke aktiviteter som ikke krever forutgående tillatelse eller dispensasjon.

**§ 4 nr. 1** omtaler aktivitet av nasjonal karakter og for utrykningskjøretøyer. Dette er alltid tillatt i vernede områder. Dette omfatter ikke unntak for øving for nevnte formål. Ingen privatpersoner kan handle etter dette punktet uten kontakt med forvaltningsmyndigheten. Dette punktet åpner også for gjennomføring av skjøtselstiltak.

**§ 4 nr. 2** åpner for akutt ferdsel med motorisert fartøy til å hente ut nødlidende dyr fra landbruksbesetninger. Det er dermed ikke tillatt å hente ut dyr nedlagt i forbindelse med jakt. Forvaltningsstyremakten eller oppsynet (SNO) skal varsles før eller rett etter gjennomføringen.

**§ 4 nr. 3** gir, i tråd med allemannsretten, rett til sanking av bær og matsopp. Det er ikke tillatt å fjerne annet enn dette, som eksempelvis planter eller plantedeler.

**§ 4 nr. 4** nevner fiske i reservatet. Fiske er tillatt i henhold til de gjeldende lover og samtlige vassdrag i reservatene krever lokalt fiskekort.

**§ 4 nr. 5** åpner for vanlig jakt i perioden 21. august til 14. april etter de jaktbare arter og gjeldende jakttider i henhold til lov om vilt. Dette innebærer at tidlig jakt på grågås ikke er tillatt uten forutgående søknad jf. § 5 nr. 7. All jakt krever lokalt jaktkort

**§ 4 nr. 6** gir tillatelse til vedlikehold av eksisterende grøfteanlegg og øvrige anlegg som er i bruk på fredningstidspunktet. Det er ikke tillatt å etablere nye grøfteanlegg uten forutgående søknad jf. § 5 nr. 2. Motorferdsel i forbindelse med vedlikehold av grøfter og anlegg er søknadspliktig jf. § 5 nr. 1a)

**§ 4 nr. 7** åpner for beiting og tilleggsføring av utegangersau. Oppsetting av gjerde og leskur er søknadspliktig jf. § 5 nr. 3. Bemerk at Direktoratet for naturforvaltning jf. § 6. kan regulere beitetrykket av hensyn til verneformålet.

**§ 4 nr. 8** gir grunneier/rettighetshaver rett til å legge opp båt på en etablert båtplass. Det er ikke tillatt å bygge naust eller etablere ny opplagsplass.

**§ 4 nr. 9 a)** gir rett til å drifte og vedlikeholde eksisterende energi- og kraftanlegg. Det er ikke tillatt å anlegge nye kabelføringer eller anlegg i reservatene.

**§ 4 nr. 9 b)** åpner for akutte tiltak i forbindelse med istandsetting av strømforsyningsnettet. Motorisert ferdsel i forbindelse med dette er tillatt når forvaltningsstyremakten i etterkant blir meddelt om dette.

**§ 4 nr. 9 c)** gir mulighet for å oppgradere/fornye kraftledninger for å heve spenningsnivået og øke linetverrsnittet. Slike tiltak skal varsles til forvaltningsstyremakten før de påbegynnes – dette for å avklare om tiltaket evt. skal behandles etter § 5 nr. 8.

**§ 4 nr. 10** unntar for bruk og vedlikehold av offentlig og privat veg.

### 5.2.7 Spesifiserte dispensasjonsbestemmelser i verneforskrifta for Midt-Smøla naturreservat

I **§ 5** i verneforskrifta finnes en del spesifiserte aktiviteter og formål som forvaltningsmyndigheten kan tillate etter søknad. Ved behandling av slike søknader vil det med utgangspunkt i prinsippene i naturmangfoldloven legges særlig vekt på tiltakets virkning på verneformålet:

**§ 5 nr. 1 a)** gir hjemmel for å tillate motorisert ferdsel når dette er nødvendig og skjer i forbindelse med aktiviteter nevnt i § 4 nr. 5, 6, 9a) og 9c)

**§ 5 nr. 1 b)** kan tillate motorisert ferdsel i forbindelse med aktiviteter nevnt i § 5 nr. 2, 3, 4, 5 og 8. Tillatelse gitt i forhold til disse krever fortsatt særskilt tillatelse til motorisert ferdsel etter denne paragrafen.

**§ 5 nr. 2** åpner for tillatelse til å etablere nye grøfter som avvanner tilgrensende innmark eller anlegg av brønner i forbindelse med utmarksbeiting.

**§ 5 nr. 3** åpner for tillatelse til oppsetting av gjerder og leskur i forbindelse med beiting. Forholdet vurderes aktuell for begge verneområdene i forbindelse med skjøtselstiltak.

**§ 5 nr. 4** gir mulighet for å tillate restaurering og vedlikehold av kulturmark gjennom uttak av tuegras, høymole og tistel på beite- og slåttemark, maskinell pussing og fjerning av trær og busker. Samtidig åpner denne paragrafen for avbrenning av lyng og grasheier.

**§ 5 nr. 5** åpner for tillatelse til istandsetting, vedlikehold, skjøtsel av og forskning på kulturminner. Paragrafen vurderes som lite relevant da det ikke finns registrerte kulturminner i reservatene.

**§ 5 nr. 6** gjennomføring av større arrangement, større telteirer, idrettsarrangement samt bruk av sykkel og hest i reservatet. En skoleutflykt regnes til eksempel ikke som et større arrangement og vil i utgangspunktet være mulig uten forutgående tillatelse.

**§ 5 nr. 7** åpner for å tillate tidlig jakt på grågåås f.o.m. 15. juli t.o.m. 20. august i tråd med godkjent forvaltningsplan. Det vil være naturlig at kommunen retter en samlet søknad og ikke fra enkeltpersoner. Det kreves en særskilt søknad for hver av naturreservatene.

**§ 5 nr. 8** åpner for å tillate fornyelse av kraftledninger, telefonledninger og jordkabler. Aktiviteter som ikke naturlig falder under § 4 nr. 9 c) vil bli behandlet etter denne hjemmel. Slike aktiviteter skal alltid vurderes i forhold til evt. alternative løsningsmodeller og etter en minimums skadevirkning.

**§ 5 nr. 9** åpner for å tillate tiltak i forbindelse med forvaltning av vilt og fisk. Bare tiltak som tjener en spesifikk art eller naturtype kan hjemles etter denne.

**§ 5 nr. 10** åpner for å tillate øvingskjøring til formål nevnt under § 4 nr. 1. Slike øvelser skal søkes lagt utenfor verneområdene.

### 5.2.6 Generelle dispensasjonsbestemmelser

I § 10 i verneforskrifta finnes den generelle unntaksparagrafen. I dag er denne erstattet av § 48 i naturmangfoldloven, jf. §§ 8 – 12 (se kapittel 8.2). Fra den opprinnelige generelle dispensasjonsbestemmelsen i § 10 er følgende dispensasjonsformål videreført i naturmangfoldlovens § 48:

Forvaltningsmyndigheten kan gjøre unntak fra et vernevedtak dersom det ikke strider mot vernevedtakets formål og ikke kan påvirke verneverdiene nevneverdig, eller dersom sikkerhetshensyn eller hensynet til vesentlige samfunnsinteresser gjør det nødvendig.

I avveiningen mellom øvrige vesentlige samfunnsinteresser og hensynet til verneområdet skal det særlig legges vekt på verneområdets betydning for det samlede nettverket av verneområder og om et tilsvarende verneområde kan etableres eller utvikles et annet sted. Tiltakshaveren kan pålegges å bære rimelige kostnader ved ivaretagelsen, opprettelsen eller utviklingen av et slikt tilsvarende område.

*Dispensasjon i særlige tilfeller når det ikke er i strid med formålet med vernet* gjelder hovedsakelig bagatellmessige inngrep/tiltak eller forstyrrelser av forbigående karakter og som er av stor betydning for søker og ikke i konflikt med verneverdiene. Tiltak som kan forringe eller ødelegge verneverdiene i Hopavassdraget og Midt-Smøla naturreservater vil ikke kunne gis dispensasjon etter denne bestemmelsen.

*Dispensasjon for arbeider av vesentlig samfunnsmessig verdi* gjelder for tiltak som ikke ble vurdert eller var aktuelle på vernetidspunktet. Dispensasjon hjemlet i dette punktet skal kun gis under helt særskilte forhold av nasjonal betydning. Det vil ikke være tilstrekkelig grunnlag for å innvilge dispensasjon med bakgrunn i denne bestemmelsen i saker som kun har lokal eller regional betydning.

### 5.2.7 Generelle retningslinjer for saksbehandling

Retningslinjer for behandling av saker som angår de ulike brukerinteressene er presentert i kapittel 3. Punktene under viser de generelle retningslinjene for all saksbehandling som omhandler Hopavassdraget og Midt-Smøla naturreservater:

- 1) Alle søknader om tiltak som krever tillatelse/dispensasjon etter verneforskrifta sendes Fylkesmannen i Møre og Romsdal.
- 2) Normalt vil verneforskrifta ha strengere bestemmelser enn det som gjelder etter annet lovverk. Søknader vurderes derfor først etter verneforskrifta før de eventuelt vurderes etter annet lovverk. Avslag etter verneforskrifta kan ikke overstyres av annet lovverk.
- 3) Nærmere retningslinjer for saksbehandling er gitt under de enkelte brukerinteresser. Det er viktig at det i all saksbehandling blir gjort en samlet vurdering i forhold til tiltakets virkning på verneverdiene og forholdet til øvrige brukerinteresser.
- 4) Disse instansene skal ha kopi av alle vedtak: Smøla kommune, Statens Naturoppsyn, Direktoratet for naturforvaltning.
- 5) Klage på vedtak gjort av fylkesmannen skal behandles etter reglene i forvaltningsloven. Direktoratet for naturforvaltning er klageinstans for alle saker etter verneforskrifta. En eventuell klage på vedtak sendes Direktoratet for naturforvaltning via Fylkesmannen i Møre og Romsdal. Fylkesmannen foretar forberedende klagebehandling og vurderer innholdet i klagen. Fylkesmannen kan etter dette endre sitt opprinnelige vedtak. Dersom fylkesmannen opprettholder sitt vedtak, skal klagen oversendes Direktoratet for naturforvaltning for endelig behandling og vedtak.

## 6 FORVALTNINGSPLANENS GYLDIGHET

Forvaltningsplanen for Midt-Smøla naturreservat og Hopavassdraget naturreservat gjelder fram til ny forvaltningsplan er vedtatt. Fylkesmannen er i samarbeid med Smøla kommune ansvarlig for revideringen av planen. Man tar sikte på å gjøre dette hvert 10. år, første gang i 2020. Fylkesmannen kan revidere planen på et tidligere tidspunkt om det er nødvendig. Bevaringsmålene vil bli revidert i samsvar med nasjonale standarder når disse foreligger, uavhengig av rullering av forvaltningsplanen.

## 7 REFERANSER

Artsdatabanken, 2010. *Norsk rødliste for arter 2010*.

<http://www.artsdatabanken.no/Article.aspx?m=273&amid=8288>

Artsdatabanken, 2007. *Norsk svarteliste 2007*.

<http://www.artsdatabanken.no/Article.aspx?m=172&amid=2581>. 20.09.09

Direktoratet for naturforvaltning, 2008. *Håndbok 17 – Områdevern og forvaltning*.

[www.dirnat.no](http://www.dirnat.no), 03.08.09.

Direktoratet for naturforvaltning, 2008. *Håndbok 27 – Naturvennlig tilrettelegging for friluftsliv*. [www.dirnat.no](http://www.dirnat.no), 12.08.09.

Fylkesmannen i Møre og Romsdal, 1998. *Prosjekt "Verneplan for Smøla kommune" Fagrapport Rapport nr 6/98*.

Fylkesmannen i Møre og Romsdal, 2003. *Framlegg til Verneplan Smøla - høyringsutkast*

Folkestad, A. O., 1978. *Ornitologisk viktige våtmarksområder i Norge*.

Miljøverndepartementet.

Grønningsæter, Erik, 2007. *Lokalitetsguide til fugler og dyr i Møre og Romsdal*.

Gaarder, G & J.B. Jordal, 2000. *Botaniske tilleggsregistreringer for verneplanarbeidet på Smøla*. Miljøfaglig Utredning, rapport 2000:3.

Jordal, J, B. 2004: *Kartlegging av naturtyper i Smøla kommune*.

Moen, A. 1998. *Nasjonalatlas for Norge: Vegetasjon*. Statens kartverk, Hønefoss.

Norderhaug, A. 1991. *Skjøtselsboka for kulturlandskap og gamle norske kulturmarker*.

Landbruksforlaget, Fagernes.

Norsk institutt for naturforskning, 1991. *Kystlynghei på Vestlandet og i Trøndelag. Naturtype og vegetasjon i fare*. NINA-utredning. Trondheim.

Sjursen, Aslak, G. Kjærstad, J.V. Arnekleiv & L. Rønning, 2011. *Vurdering av økologisk tilstand i utvalgte vassdrag på Smøla 2010*. NTNU Vitenskapsmuseet. Zool. notat 2011-2.

## *Nettsteder*

Artsdatabanken. <http://www.artsdatabanken.no/frontpage.aspx?m=2>

Direktoratet for naturforvaltning, 2008. *Naturbase*. [www.dirnat.no](http://www.dirnat.no)

Lovdata, 2009. [www.lovdata.no/](http://www.lovdata.no/)

Miljøstatus i Norge. [www.miljostatus.no/](http://www.miljostatus.no/)

Fylkesmannen i Møre og Romsdal, miljøvernavdelinga.

[www.fylkesmannen.no/fagom.aspx?m=1552](http://www.fylkesmannen.no/fagom.aspx?m=1552)

Smøla kommune. <http://www.smola.kommune.no/>



# Vedlegg 1 - Forskrift Hopavassdraget naturreservat

## FORSKRIFT OM VERNEPLAN FOR SMØLA I MØRE OG ROMSDAL FYLKE. FREDING AV HOPAVASSDRAGET NATURRESERVAT I SMØLA KOMMUNE

Fastsett ved kongeleg resolusjon 9. januar 2009 i medhald av lov 19. juni 1970 nr. 63 om naturvern § 8, jf. § 10 og §§ 21, 22 og 23. Fremja av Miljøverndepartementet. Endra av Direktoratet for naturforvaltning 6. juli 2011 med heimel i lov 19. juni 2009 nr. 100 om naturens mangfold (naturmangfoldloven) § 77 jf. delegasjonsbrev frå Miljøverndepartementet av 3. november 1988.

### § 1 Formål

Formålet med naturreservatet er å ta vare på eit område som inneheld trua og sårbar natur i form av eit tilnærma urørt og nasjonalt verdifullt våtmarksområde med vassdrag og myr på kysten, med naturleg tilknytt plante- og dyreliv, og økologiske funksjonar. Zoologisk har området spesiell verdi som hekkeområde og trekk- og overvintringslokalitet for ei rekke fuglearter. Området har og mye oter og er eit godt fiskevassdrag. Botanisk er naturtypene knytt til utløpet, og elva er vurdert som viktig i eit intakt kystvassdrag. Vidare er dei velutvikla og intakte høgmyrene vurdert som svært viktige. Området har pedagogisk og vitskapleg interesse.

### § 2 Geografisk avgrensing

Naturreservatet vedkjem følgjande gnr/bnr: 35/6, 42/1,3,4,24, 44/1,2,3,4, 46/1,2,3, 48/1, 51/1,2,7, 53/1,2,3,4,5,6, 54/2,3,4,5,6,7,8,9,10,37, 55/1,2,3,4,5,6,7,8,10,11,12,13,14,15,16,17,18,19, 20,21,23,24,31,32, 33,34,35, 56/1,3,4, 57/1,2,5,6,7,8,9,10,11,12,13,14,15,21,22,23,24,25,47,112,113 i Smøla kommune.

Reservatet dekkjer eit totalareal på ca. 10.960 daa, der ca. 10.125 daa er landareal, og ca. 835 daa er ferskvatn og sjøareal.

Grensene for naturreservatet går fram av kart i målestokk 1: 20000 datert Miljøverndepartementet januar 2009. Dei nøyaktige grensene for reservatet skal merkast av i marka. Knekkpunkta skal koordinatfestast.

Verneforskrifta med kart er lagra i Smøla kommune, hos Fylkesmannen i Møre og Romsdal, Direktoratet for naturforvaltning og i Miljøverndepartementet.

### § 3 Vernereglar

I naturreservatet må ingen føreta noko som forringar verneverdiane som er vist i verneformålet.

I naturreservatet gjeld følgjande reglar:

1. Vegetasjonen på land og i vatn, medrekna tang, tare og daude planter, er freda mot skade og øydelegging. Det er forbode å fjerne planter eller plantedelar frå reservatet. Nye plantearter må ikkje innførast. Planting og såing er ikkje tillate.
2. Alt dyreliv, inkludert reirplassar og hiområde, er freda mot skade, øydelegging og unødig forstyrring. Utsetjing av dyr er ikkje tillate.
3. Det må ikkje setjast i verk tiltak som kan endre dei naturgitte tilhøva, som t.d. oppføring av bygningar, anlegg, andre varige eller mellombelse innretningar, etablering av oppdrettsanlegg, skjelkulturar som krev anlegg, plassering av campingvogner, brakker og liknande, opplag av båt, framføring av kloakkleidningar, luftleidningar eller jordkablar, bygging av vegar, drenering eller anna form for tørrlegging, uttak, oppfylling, planering, lagring av masse,

## Forvaltningsplan for Hopavassdraget og Midt-Smøla naturreservater

lagring eller dumping av avfall, tilføring av kloakk, anna forureinande stoff, kjemiske plantevern- eller skadedyrmiddel, kalk eller gjødsel. Forsøpling er forbode. Opplistinga er ikkje uttømmende.

4. Bruk av reservatet til telteirar, idrettsarrangement eller andre større arrangement er forbode.
5. Bruk av sykkel og hest utanom eksisterande vegar og stigar er forbode.

### § 4 Generelle unntak frå vernereglane

Reglane i § 3 andre ledd er ikkje til hinder for:

1. Sanking av bær og matsopp.
2. Fiske etter lakse- og innlandsfisklova og fiske og fangst etter gjeldande lovverk.
3. Jakt og fangst etter gjeldande lovverk i tida f.o.m. 21. august t.o.m. 14. april.
4. Drift og vedlikehald av grøfter og anlegg som er i bruk på fredingstidspunktet.
5. Beiting og tilleggsføring av utegangarsau i tråd med krav etter dyrevernlova.
6. Opplag av småbåt på etablert båtplass for grunneigar/rettshavar.
7. a) Drift og vedlikehald av eksisterande energi- og kraftanlegg.  
b) Naudsynt istandsetjing ved akutt utfall av straumforsyninga. Ved bruk av motorkøyretøy skal det i etterkant sendast melding til forvaltningsstyremakta.  
c) Oppgradering/fornyng av kraftleidningar for heving av spenningsnivå og auke av linetverrsnitt, når dette ikkje medfører store negative endringar i forhold til fredingsformålet. Tiltakshavar skal varsle forvaltningsstyremakta før arbeidet startar.

### § 5 Regulering av ferdsel

All ferdsel skal skje varsamt og ta omsyn til vegetasjon, dyreliv og kulturminne.

I naturreservatet gjeld følgjande reglar om ferdsel:

1. Motorisert ferdsel til lands er forbode, medrekna start og landing med luftfartøy.
2. Lågtflyging under 300 m er forbode.
3. Bruk av vasscooter, vasski, paraglider og liknande er forbode. Forbode gjeld også bruk av motor på modellbåtar, modellfly og liknande.

### § 6 Generelle unntak frå ferdselsreglane

Ferdselsreglane i § 5 er ikkje til hinder for:

1. Gjennomføring av militær, operativ verksemd og tiltak i politi-, brannvern-, ambulanse-, rednings- og oppsynsteneste, og gjennomføring av skjøtsels- og forvaltningsoppgåver som er bestemt av forvaltningsstyremakta. Unntaket omfattar ikkje øvingskøyring.

Ferdselsreglane i § 5 andre ledd er ikkje til hinder for:

2. Motorisert transport av sjuke eller skadde dyr. Køyring kan først skje etter at det skadde/sjuke dyret er lokalisert og forvaltningsstyremakta eller oppsynet er varsla.
3. Motorferdsel på og vedlikehald av offentleg og privat veg.

## **§ 7 Spesifiserte dispensasjonsreglar**

Forvaltingsstyresmakta kan etter søknad gi løyve til:

1. Nødvendig motorferdsel i samband med:
  - a. Aktivitetar nemnt i § 4 nr. 3, 4, 7 bokstav a) og bokstav c).
  - b. Aktivitetar/tiltak som det vert gjeve dispensasjon til med heimel i § 7 nr. 2, 3, 4, 5 og 8.
2. Etablering av nye grøfteutløp for drenering av tilgrensande areal og graving eller muring av brønnar i beiteområde og ved hus.
3. Oppsetting av gjerde, kve og leskur i samband med beiting av utmarksareal.
4. Restaurering og vedlikehald av kulturmark gjennom manuelt uttak av tuegras, høymole og tistel på beite- og slåttemark, maskinell pussing og fjerning av tre og buskar. Der det er tradisjon for det kan det og bli gitt løyve til brenning av gras og lyngheier.
5. Istandsetting, vedlikehald og skjøtsel av, og forskning på kulturminne.
6. Avgrensa bruk av reservatet i strid med det som er fastsett i § 3 nr. 4 og 5.
7. Jakt på grågås i perioden f.o.m.15. juli t.o.m. 20. august i tråd med godkjent forvaltningsplan.
8. Oppgradering og fornying av kraftleidningar, telefonleidningar og jordkablur som ikkje fell inn under § 4 nr. 7 bokstav c).
9. Tiltak i samband med forvaltning av vilt og fisk.
10. Øvingskøyring for formål nemnt i § 4 nr. 1.

## **§ 8 Regulering av beite**

Direktoratet for naturforvaltning kan av omsyn til fredingsformålet ved forskrift regulere beitetrykket i heile eller delar av reservatet.

## **§ 9 Regulering av jakt**

Direktoratet for naturforvaltning kan av omsyn til fredingsformålet ved forskrift regulere tidspunktet for jakt og fangst samt forby jakt på enkelte artar ut over reglane i viltlova.

## **§ 10 Generelle dispensasjonsreglar**

Forvaltingsstyresmakta kan gjere unntak frå fredingsforskrifta dersom det ikkje strir mot formålet med vernevedtaket og ikkje kan påverke verneverdiane nemneverdig, eller dersom sikkerheitsomsyn eller omsynet til vesentlege samfunnsinteresser gjer det nødvendig.

## **§ 11 Skjøtsel**

Forvaltningsstyresmakta, eller den forvaltningsstyresmakta gjev fullmakt, kan iverksetje tiltak for å oppretthalde eller oppnå den natur- eller kulturtilstanden som er formålet med vernet i medhald av naturmangfaldlova § 47.

## **§ 12 Forvaltningsplan**

Det skal utarbeidast forvaltningsplan med nærare retningslinjer for forvaltning av naturreservatet. Forvaltningsplanen kan innehalde nærare retningslinjer for gjennomføring av skjøtsel.

## **§ 13 Forvaltningsmynde**

Direktoratet for naturforvaltning fastset kven som skal ha forvaltningsmynde etter denne forskrifta.

## **§ 14 Iverksetjing**

Denne forskrifta trer i kraft straks.

## Vedlegg 2 - Forskrift Midt-Smøla naturreservat

### FORSKRIFT OM VERNEPLAN FOR SMØLA I MØRE OG ROMSDAL FYLKE. FREDING AV MIDT-SMØLA NATURRESERVAT I SMØLA KOMMUNE

Fastsett ved kongeleg resolusjon 9. Januar 2009 i medhald av lov 19. juni 1970 nr. 63 om naturvern, § 8 jf. § 10 og §§ 21, 22 og 23. Fremja av Miljøverndepartementet.

#### § 1 Avgrensing

Naturreservatet vedkjem følgjande gnr/bnr: 2/2, 6, 29, 36, 80, 3/1, 2, 3, 4, 5, 6, 8, 12, 19, 24, 27, 5/1, 2, 3, 6, 6/13, 26, 48, 8/1, 2, 3, 9/1, 3, 4, 5, 6, 7, 8, 9, 10, 19/1, 2,4, 6, 7, 10, 12, 16, 22/1, 5, 7, 23/1, 2, 4, 5, 7, 34/5, 35/6, 42/1, 3, 4, 24, 44/1, 2, 3, 4, 46/1, 2, 3, 48/1, 51/1, 2, 7, 57/24 og 77 i Smøla kommune.

Reservatet dekkjer eit totalareal på ca. 40 255 daa der ca. 36 000 daa er landareal, og ca. 4 000 daa er ferskvatn og sjøareal.

Grensene for naturreservatet går fram av kart i målestokk 1: 40000 datert Miljøverndepartementet januar 2009. Dei nøyaktige grensene for reservatet skal merkast av i marka. Knekkpunkta skal koordinatfestast.

Verneforskrifta med kart er lagra i Smøla kommune, hos Møre og Romsdal fylke, Direktoratet for naturforvaltning og i Miljøverndepartementet.

#### § 2 Formål

Formålet med naturreservatet er å ta vare på eit tilnærma urørt og internasjonalt verdifullt våtmarks- og myrområde, med naturlig tilknytt plante- og dyreliv, og økologiske funksjonar. Zoologisk er det spesiell verdi knytt til området som hekkeområde og trekk- og overvintringslokalitet for ein rekke fuglearter. Botanisk er området svært viktig med store intakte høgmyrer, kalkrike enger, kystlynghei, kalksjøar, kalkrike kjelder/bekker og rikmyr. Området har også vitskapeleg og pedagogisk interesse.

#### § 3 Vernereglar

For naturreservatet gjeld følgjande reglar:

1. Vegetasjonen på land og i vatn, medrekna tang, tare og daude planter, er freda mot skade og øydelegging. Det er forbode å fjerne planter eller plantedelar frå reservatet. Nye planteartar må ikkje innførast. Planting og såing er ikkje tillate.
2. Alt dyreliv, inkludert reirplassar og hiområde, er freda mot skade, øydelegging og unødig forstyrring. Utsetjing av dyr er ikkje tillate.
3. Det må ikkje setjast i verk tiltak som kan endre dei naturgitte tilhøva, som t.d. oppføring av bygningar, anlegg, andre varige eller mellombelse innretningar, etablering av oppdrettsanlegg, skjelkulturar som krev anlegg, plassering av campingvogner, brakker og liknande, opplag av båt, framføring av kloakkleidningar, luftleidningar eller jordkablar, bygging av vegar, drenering eller anna form for tørrlegging, uttak, oppfylling, planering eller lagring av masse, lagring eller dumping av avfall eller tilføring av kloakk, anna forureinande stoff, kjemiske plantevern- eller skadedyrmiddel, kalk eller gjødsel. Forsøpling er forbode. Opplistinga er ikkje uttømmende.
4. a) Motorferdsel til lands, medrekna start og landing med luftfartøy, er forbode. Lågtflyging under 300 m er forbode. Bruk av motorbåt i ferskvatn er forbode. Bruk av vannscooter,

## Forvaltningsplan for Hopavassdraget og Midt-Smøla naturreservater

vannski, paraglider og liknande er forbode. Forbodet gjeld også bruk av motor på modellbåtar, modellfly og liknande.

b) All ferdsel skal skje omsynsfullt og forsiktig i samsvar med formålet med fredinga, slik at området sine natur- og kulturverdiar vert teke vare på.

5. Bruk av reservatet til teltleirar, idrettsarrangement eller andre større arrangement er forbode.
6. Bruk av sykkel og hest utanom eksisterande vegar og stigar er forbode.

### § 4 *Generelle unntak*

Reglane i § 3 er ikkje til hinder for:

1. Gjennomføring av militær, operativ verksemd og tiltak i politi-, brannvern-, ambulanse-, rednings-, oljevern- og oppsynsteneste, og gjennomføring av skjøtsels- og forvaltningsoppgåver som er bestemt av forvaltningsstyresmakta. Unntaket omfattar ikkje øvingskjøring.
2. Drift og vedlikehald av Kystverket sine anlegg.
3. Motorisert transport av sjuke eller skadde dyr. Kjøring kan først skje etter at det skadde/sjuke dyret er lokalisert og forvaltningsstyresmakta eller oppsynet er varsla.

Reglane i § 3, nr. 1-3, er ikkje til hinder for:

4. Sanking av bær og matsopp.
5. Manuell tanghausting.
6. Fiske og fangst, inkludert skjelsanking, etter saltvannsfiskelova og lakse- og innlandsfiskelova.
7. Jakt og fangst etter viltlova i tida f.o.m. 21. august t.o.m. 14. april.
8. Drift og vedlikehald av grøfter, bygningar og anlegg som er i bruk på fredingstidspunktet.
9. Beiting samt tilleggsfôring av utegangarsau i tråd med krav etter dyrevernlova.
10. Opplag av småbåt på etablert båtplass for grunneigar eller rettshavar.
11. a. Drift og vedlikehald av eksisterande energi- og kraftanlegg.  
b. Naudsynt istandsetjing ved akutt utfall av straumforsyninga. Ved bruk av motorkøyretøy skal det i etterkant sendast melding til forvaltningsstyremakta.  
c. Oppgradering/fornyng av kraftleidningar for heving av spenningsnivå og auke av linetverrsnitt, når dette ikkje medfører store negative endringar i forhold til fredingsformålet. Tiltakshavar skal varsle forvaltningsstyremakta før arbeidet startar.

Reglane i § 3, nr. 1-4, er ikkje til hinder for:

12. Motorferdsel på og vedlikehald av offentleg og privat veg.

### § 5 *Eventuelle unntak etter søknad*

Forvaltningsstyresmakta kan etter søknad gi løyve til:

1. Nødvendig motorferdsel i samband med:
  - a. Aktivitetar nemnt i § 4 nr. 7, 8, 10 a) og 10 c).
  - b. Aktivitetar og tiltak som det gis løyve til med heimel i § 5 nr. 2, 3, 4, 5, 6, 7, 10 og 11.
2. Etablering av nye grøfteutløp for drenering av tilgrensande areal samt graving eller muring av brønnar i beiteområde og ved hus.
3. Oppsetting av gjerde, kve og leskur i samband med beiting av utmarksareal.

## Forvaltningsplan for Hopavassdraget og Midt-Smøla naturreservater

4. Restaurering og vedlikehold av kulturmark gjennom manuelt uttak av tuegras, høymole og tistel på beite- og slåttemark, maskinell pussing og fjerning av tre og buskar. Der det er tradisjon for det kan det og bli gitt løyve til brenning av gras og lyngheier.
5. Avverking av plantefelt og uttak av framande treslag.
6. Istandsetting, vedlikehold og skjøtsel av, og forskning på kulturminne.
7. Ny oppføring av bygningar som går tapt ved brann eller naturskade samt restaurering av eksisterande bygningar.
8. Avgrensa bruk av reservatet i strid med det som er angitt i § 3 nr. 5 og 6.
9. Jakt på grågås innanfor perioden f.o.m.15. juli t.o.m. 20. august i tråd med godkjent forvaltningsplan.
10. Etablering av nye anlegg, flytting av anlegg, og tilbygg til eksisterande anlegg for Kystverket.
11. Oppgradering og fornying av kraftleidningar, telefonleidningar og jordkabler som ikkje fell inn under § 4 nr. 10 c).
12. Tiltak i forbindelse med forvaltning av vilt og fisk.
13. Øvingskjøring for formål nemnt i § 4 nr. 1.

### § 6 *Regulering av beite*

Direktoratet for naturforvaltning kan av omsyn til fredingsformålet ved forskrift regulere beitetrykket i heile eller delar av reservatet.

### § 7 *Regulering av jakt*

Direktoratet for naturforvaltning kan av omsyn til fredingsformålet, ved forskrift regulere tidspunktet for jakt og fangst samt forby jakt på enkelte arter ut over reglane i viltlova.

### § 8 *Generelle dispensasjonsreglar*

Forvaltningsstyresmakta kan gjere unntak frå fredingsreglane når formålet med fredinga krev det, samt for vitskaplege undersøkingar, arbeid av vesentleg verdi for samfunnet, og i spesielle tilfelle når dette ikkje strir mot formålet med fredinga.

### § 9 *Skjøtsel*

Forvaltningsstyresmakta, eller den forvaltningsstyresmakta gjev fullmakt, kan gjennomføre skjøtselstiltak for å fremje formålet med fredinga. Det skal utarbeidast forvaltningsplan, som kan innehalde nærare retningsliner for gjennomføring av skjøtsel.

### § 10 *Forvaltningsmynde*

Direktoratet for naturforvaltning fastsett kven som skal ha forvaltningsmynde etter denne forskrifta.

### § 11 *Iverksetjing*

Denne forskrifta trer i kraft straks.

## Vedlegg 3 - Naturmangfoldloven

### Noen viktige bestemmelser i naturmangfoldloven

#### § 7. (prinsipper for offentlig beslutningstaking i §§ 8 til 12)

Prinsippene i §§ 8 til 12 skal legges til grunn som retningslinjer ved utøving av offentlig myndighet, herunder når et forvaltningsorgan tildeler tilskudd, og ved forvaltning av fast eiendom. Vurderingen etter første punktum skal fremgå av beslutningen.

#### § 8. (kunnskapsgrunnlaget)

Offentlige beslutninger som berører naturmangfoldet skal så langt det er rimelig bygge på vitenskapelig kunnskap om arters bestandssituasjon, naturtypers utbredelse og økologiske tilstand, samt effekten av påvirkninger. Kravet til kunnskapsgrunnlaget skal stå i et rimelig forhold til sakens karakter og risiko for skade på naturmangfoldet.

Myndighetene skal videre legge vekt på kunnskap som er basert på generasjoners erfaringer gjennom bruk av og samspill med naturen, herunder slik samisk bruk, og som kan bidra til bærekraftig bruk og vern av naturmangfoldet.

#### § 9. (føre-var-prinsippet)

Når det treffes en beslutning uten at det foreligger tilstrekkelig kunnskap om hvilke virkninger den kan ha for naturmiljøet, skal det tas sikte på å unngå mulig vesentlig skade på naturmangfoldet. Foreligger en risiko for alvorlig eller irreversibel skade på naturmangfoldet, skal ikke mangel på kunnskap brukes som begrunnelse for å utsette eller unnlate å treffe forvaltningstiltak.

#### § 10. (økosystemtilnærming og samlet belastning)

En påvirkning av et økosystem skal vurderes ut fra den samlede belastning som økosystemet er eller vil bli utsatt for.

#### § 11. (kostnadene ved miljøforringelse skal bæres av tiltakshaver)

Tiltakshaveren skal dekke kostnadene ved å hindre eller begrense skade på naturmangfoldet som tiltaket volder, dersom dette ikke er urimelig ut fra tiltakets og skadens karakter.

#### § 12. (miljøforsvarlige teknikker og driftsmetoder)

For å unngå eller begrense skader på naturmangfoldet skal det tas utgangspunkt i slike driftsmetoder og slik teknikk og lokalisering som, ut fra en samlet vurdering av tidligere, nåværende og fremtidig bruk av mangfoldet og økonomiske forhold, gir de beste samfunnsmessige resultater.

**§ 48.** *(dispensasjon fra vernevedtak)*

Forvaltningsmyndigheten kan gjøre unntak fra et vernevedtak dersom det ikke strider mot vernevedtakets formål og ikke kan påvirke verneverdiene nevneverdig, eller dersom sikkerhetshensyn eller hensynet til vesentlige samfunnsinteresser gjør det nødvendig.

I avveiningen mellom øvrige vesentlige samfunnsinteresser og hensynet til verneområdet skal det særlig legges vekt på verneområdets betydning for det samlede nettverket av verneområder og om et tilsvarende verneområde kan etableres eller utvikles et annet sted. Tiltakshaveren kan pålegges å bære rimelige kostnader ved ivaretagelsen, opprettelsen eller utviklingen av et slikt tilsvarende område.

Trenger et tiltak tillatelse både etter verneforskrifta og etter annet lovverk, kan tiltakshaver velge å søke om tillatelse parallelt. Vedtak skal i slike tilfeller først fattes etter verneforskriften, dersom ikke annet følger av verneforskrifta eller forvaltningsmyndighetens samtykke.

Søknad om dispensasjon etter første ledd skal inneholde nødvendig dokumentasjon om tiltakets virkning på verneverdiene. I dispensasjon etter første ledd skal begrunnelsen for vedtaket vise hvordan forvaltningsmyndigheten har vurdert virkningene som dispensasjonen kan få for verneverdiene, og hvilken vekt det er lagt på dette.



## Vedlegg 4 - Tiltak i Hopavassdraget naturreservat

Tiltak	Prioritet	Utførende aktør	Kostnad i 1000 kr.	Finansiering	Frister	Merknader
Fjerne større sitkagran og bergfuru ved Kastjønna	1	Entreprenør	100 '	1426.30		
Fjerne leplantinger av sitkagran og bergfuru ved Vestli	1	Entreprenør	150 '	1426.30		Blir startet høsten 2012
Fjerne leplantinger av sitkagran og bergfuru vest for Soløevatnet	1	Entreprenør	350 '	1426.30		
Fjerne oppslag av frøplanter av sitkagran og bergfuru ved Hopavassosen	1	SNO/ Entreprenør		1426.01		
Brenne gammel lynghei	2	SNO/ Entreprenør				
Opprensning av vegetasjon i gjengrodde vassdrag i samsvar med skjøtselsplan		Entreprenør				Naturmangfoldloven § 48, samordne med vanddirektivet
Fjerne installasjon for vanninntak i Litjvatnet						Tiltaket er ikke utredet

## Vedlegg 5 - Tiltak i Midt-Smøla naturreservat

Tiltak	Prioritet	Utførende aktør	Kostnad i 1000 kr.	Finansiering	Frister	Merknader
Fjerne oppslag av frøplanter av sitkagran og bergfuru ved Fuglvågvasdraget, Storstvatnet og Svartvatnet	1	SNO/ Entreprenør		1426.01		
Fjerne sitkagran rundt hytte ved Pilstvatnet	1	Entreprenør		1426.30		
Fjerne bussvrak ved Pilstvatnet	1	Entreprenør		1426.30		
Fjerne sitkagran og bergfuru langs Pilsbekken og i Maurdalen	1	Entreprenør		1426.30		Omfattende arbeid, neppe aktuelt med totalfjerning
Lage informasjon om gruvedrifta i Maurdalen	2					
Brenne gammel lynghei	2	SNO/ Entreprenør				
Opprensning av vegetasjon i gjengrodde vassdrag i samsvar med skjøtselsplan		Entreprenør				Naturmangfoldloven § 48, samordne med vanddirektivet

## Vedlegg 6 - Fremmede treslag i Midt-Smøla naturreservat

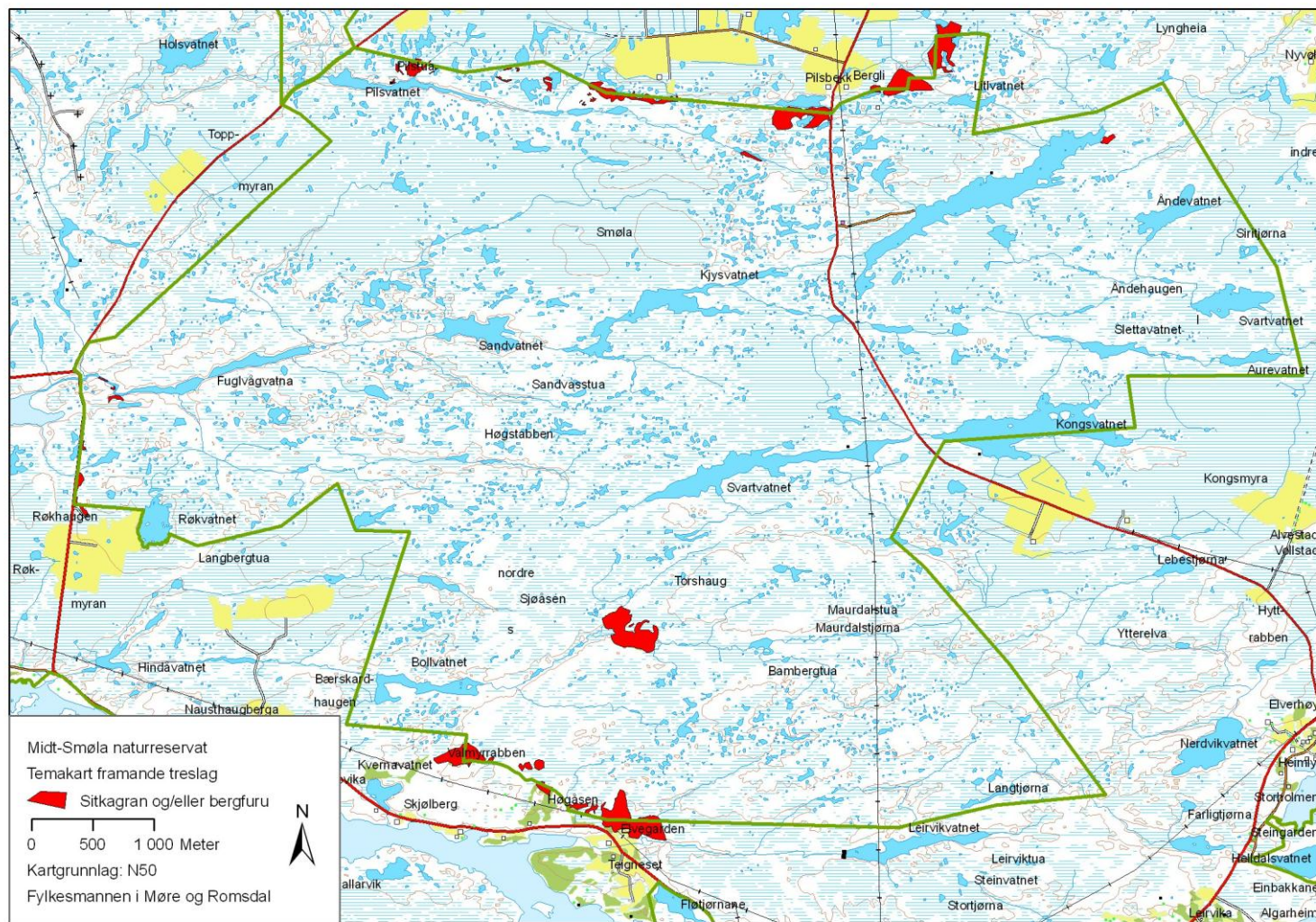

## Vedlegg 7 - Fremmede treslag i Hopavassdraget nr

