

**Fylkesmannen i Nordland**

Moloveien 10

8002 Bodø

Telefon: 75531500

Telefaks: 75520977

E-post: fmnopost@fylkesmannen.no

Hjemmeside: <http://www.fylkesmannen.no/nordland>**Nytt eDocument**

| Prosessforløp | | |
|---|--|--|
| Kommune Hadsel | E-postadresse tommy.loveng.hansen@hadsel.kommune.no | |
| Dato for: | | |
| Oppstartsvedtak 13.06.2013 | | |
| Felles utredning | | |
| Start 13.06.2013 | Ferdigstillelse 13.03.2014 | Deltakere Sortland, Bø, Øksnes, Andøy, Lødingen |
| Start | Ferdigstillelse | Deltakere |
| Start | Ferdigstillelse | Deltakere |
| Start | Ferdigstillelse | Deltakere |
| Start 0-alternativet 10.03.2016 | | |
| Ferdigstillelse av 0-alternativet 23.06.2016 | | |
| Nabopratt | | |
| Start 08.08.2013 | Slutt 30.06.2015 | |
| Intensjonsavtaler | | |
| Dato | Avtaleparter | |
| Dato | Avtaleparter | |
| Dato | Avtaleparter | |
| Dato | Avtaleparter | |
| Retningsvalg 10.03.2016 | | |
| Innbyggerinvolvering | | |
| Start | Slutt | |
| Endelig vedtak 23.06.2016 | | |

Beskrivelse

Resultat endelig vedtak

1. Hadsel kommune vedtar med basis i kommunens prosess vedrørende kommunereform, herunder spesielt 0-alternativutredningen, å fortsette som egen kommune også i fremtiden.

| |
|--|
| <p>2. Hadsel kommune er fortsatt positiv til samtaler med andre kommuner.</p> <p>3. Med bakgrunn i politiske signaler fra aktuelle samarbeidskommuner oppheves vedtak i sak PS 40/2015 om folkeavstemminger med mer.</p> <p>4. Dersom fremtidig kommunesammenslåing blir aktuelt etter sluttbehandling i sak 65/20 16 og det foreligger intensjonsavtaler, skal Hadsel kommune gjennomføre folkeavstemming. Folkeavstemmingen skal være rådgivende for om Hadsel kommune skal sammenslås med andre kommuner/annen kommune.</p> <p>5. Ved en eventuell folkeavstemming skal alle innbyggere over 16 år være stemmeberettiget.</p> |
| <p>Kort beskrivelse av nabopratt</p> <p>Samtaler i Vesterålen Regionråd, samt sonderingssamtaler med Vågan kommune. Ikke kommet så langt at intensjonsavtaler ble utarbeidet.</p> |
| <p>Retningsvalg</p> <p>Hadsel kommune har vært arbeidet med 2 retninger, den ene mot resten av Vesterålen, den andre mot Lødingen og Vågan.</p> |
| <p>Kort beskrivelse av innbyggerinvolvering</p> <p>Vedtak om folkemøte, men det ble ikke avviklet. Politisk arbeidsgruppe vurderte lav oppslutning fra nabokommuner, samt at en ikke hadde gode nok utredninger på plass høsten 2015.</p> |
| <p>Kommuner en ønsker å slå seg sammen med</p> |
| <p>Prossesser det jobbes videre med</p> |

| Vedlegg | |
|--|---|
| <p>Vedleggslisten skal bestå av følgende:</p> <ul style="list-style-type: none"> -Endelig vedtak med saksutredning -Felles utredninger -Utredning av 0 – alternativet der alenegang er valgt -Alle politiske vedtak som omhandler kommunereformen som er gjort i reformperioden -Eventuelle grensejusteringssaker eller andre spesielle saker/forhold -Innbyggerinvolvering – hvordan er det gjennomført, når er det gjennomført, og hva er resultatet? -Eventuelle intensjonsavtaler -Andre dokumenter kommunen vurderer som relevant for vedtaket. <p>Hvis flere elementene i vedleggslisten fremkommer i samme dokument, må det tydeliggjøres i oversendelsen hvor man finner dem.</p> <p>Eventuelle kommentarer til vedleggsliste</p> <p>Saksutredninger knyttet til alle vedtak er ikke vedlagt, kun vedtakene.</p> | |
| Beskrivelse | Vedlegg |
| Endelig vedtak | Endelig vedtak 65-16.pdf |
| Beskrivelse | Vedlegg |
| Saksutredning endelig vedtak | Saksutredning endelig vedtak 65-16.pdf |
| Beskrivelse | Vedlegg |
| BDO-utredning Vesterålen | BDO-utredning.pdf |
| Beskrivelse | Vedlegg |
| Utredning lødingen-vågan | Faktagrunnlag vågan-lødingen-hadsel.pdf |
| Beskrivelse | Vedlegg |
| Utredning 0-alternativ | o-alternativ.pdf |
| Beskrivelse | Vedlegg |
| Vedtak 13.06.13 | vedtak 13.06.13 sak 48-13.pdf |
| Beskrivelse | Vedlegg |
| Vedtak 06.02.14 | vedtak 06.02.14 sak 6-14.pdf |
| Beskrivelse | Vedlegg |
| Vedtak 18.09.14 | vedtak 18.09.14 sak 82-14.pdf |
| Beskrivelse | Vedlegg |
| Vedtak 26.03.15 | vedtak 26.03.15 sak 23-15.pdf |
| Beskrivelse | Vedlegg |
| Vedtak 28.05.15 | vedtak 28.05.15 sak 40-15.pdf |
| Beskrivelse | Vedlegg |
| Vedtak 10.03.16 | vedtak 10.03.16 sak 14-16.pdf |
| Beskrivelse | Vedlegg |
| Vedtak 23.06.16 | vedtak 23.06.16 sak 64-16.pdf |



UTREDNING KOMMUNESTRUKTUR VESTERÅLEN

Vesterålen Regionråd

Oslo, 19. februar 2015



Rapporten er utarbeidet for oppdragsgiver, og dekker kun de formål som med denne er avtalt. All annen bruk og distribusjon skjer for oppdragsgivers regning og risiko. BDO vil ikke kunne gjøres ansvarlig overfor en tredjepart.



Innholdsfortegnelse

| | |
|---|----|
| 1. Innledning | 3 |
| 2. Mandat og avgrensning | 4 |
| 3. Prosjektets arbeid og metode | 5 |
| 4. Kommunereform..... | 6 |
| 4.1. Historikk..... | 6 |
| 4.2. Bakgrunn for kommunereformen | 6 |
| 4.3. Formål med kommunereformen | 7 |
| 4.4. Regjeringens føringer i prosessen mot en kommunereform | 8 |
| 4.5. Ekspertgruppas foreløpige konklusjoner | 8 |
| 4.6. Fremdriftsplan for reformperioden | 9 |
| 4.7. Økonomiske virkemidler | 10 |
| 4.8. Prosess for sammenslåing av kommuner | 11 |
| 5. Kommunestruktur Vesterålen | 20 |
| 5.1. Beskrivelse av dagens situasjon og kjente utviklingstrekk | 20 |
| 5.2. Demografi og befolkningsstatistikk..... | 20 |
| 5.3. Regioninndelinger i Vesterålen..... | 22 |
| 5.4. Næringsstruktur, sysselsetting og pendling | 23 |
| 5.5. Infrastruktur | 26 |
| 5.6. Prioriteringer og dekningsgrad | 27 |
| 5.7. Økonomisk status | 28 |
| 5.8. Lokaldemokratiske utfordringer | 38 |
| 5.9. Oppsummering kommunestruktur | 41 |
| 6. Økt interkommunalt samarbeid uten sammenslåing..... | 42 |
| 6.1. Bakgrunn for etablering av Interkommunale samarbeid..... | 42 |
| 6.2. Muligheter for økt bruk av interkommunale samarbeid | 44 |
| 6.3. Utfordringer knyttet til bruk av interkommunale samarbeid | 44 |
| 6.4. Oppsummering | 45 |
| 7. Frivillige sammenslåing. | 46 |
| 7.1. Regionale tilhørigheter | 46 |
| 7.2. Næringsstruktur - Er man mer robust sammen?..... | 47 |
| 7.3. Økonomi - kan man utnytte stordriftsfordeler? | 49 |
| 7.4. Lokaldemokrati - hvordan ivareta nærdemokratiske arenaer? | 54 |
| 7.5. Oppsummering | 57 |
| 8. Anbefalinger | 58 |
| 8.1. Innledning - Hvilke beslutningskriterier bør vektlegges | 58 |
| 8.2. Vår anbefaling i valget mellom de tre alternativene | 58 |
| 8.3. En vellykket sammenslåingsprosess vil kreve bevissthet om noen særskilte temaer | 59 |
| 8.4. Avsluttende kommentarer | 60 |
| 9. Forslag til lokale prosesser fram mot ny kommunereform..... | 61 |
| 9.1. Innledning - Overordnet prosessbeskrivelse | 61 |
| 9.2. Nærmere om de ulike delene av prosessen..... | 62 |
| 9.3. Nærmere om de organisatoriske prosessene knyttet til kommunesammenslåing.... | 63 |
| 10. Nærmere om «Utfordringsfasen» | 65 |
| 10.1. Innledning - Fasen legger grunnlaget for en opplyst beslutningsprosess | 65 |
| 10.2. Utfordringstema Økonomi..... | 65 |
| 10.3. Utfordringstema Tjenesters tilgjengelighet og kvalitet | 70 |
| 10.4. Utfordringstema Infrastruktur og nærregionale tilknytningspunkter og næringspolitiske forhold | 72 |
| 10.5. Utfordringstema demokratiske forhold | 74 |
| 10.6. Utfordringstema Identitet..... | 75 |

1. Innledning

Stortinget ga i forbindelse med behandlingen av kommuneøkonomiproposisjonen for 2015 sin tilslutning til at det gjennomføres en kommunereform. Reformen har til målsetting å styrke lokaldemokratiet, og sette kommunene enda bedre i stand til å møte dagens og fremtidens velferdsoppgaver. Dette skal blant annet skje gjennom å etablere en ny kommunestruktur med færre og mer robuste kommuner.

En debatt om kommunesammenslåing mobiliserer mange krefter, hvor både motstandere og tilhengere vil ha gode argumenter. Vårt bidrag med denne rapporten er ikke å argumentere for eller mot sammenslåing, men å hjelpe de som måtte engasjere seg til å heve blikket og fokusere debatten på det som betyr noe for ditt eget syn og for "motpartens" syn. En kommune som ikke ønsker sammenslåing kan finne mange gode argumenter, og god støtte i forskningen for dette, og likedan vil tilhengerne kunne gjøre det samme. Vårt mål i denne rapporten er å bidra til at man kommer lengst mulig i en opplyst debatt, mens det endelige utfallet har vi ikke ambisjoner om å påvirke i den ene eller andre retningen.

Vår vurdering er at en kommunesammenslåing åpner nye muligheter for kommunene som i dag opplever en nedgang i økonomisk handlingsfrihet, svak utvikling i sysselsetting, press på kjernetjenestene, sviktende vedlikehold og investeringsevne, stadig mer statliggjøring og stadig kontroll, mv. Det er for oss opplagt at endringer skaper muligheter, men samtidig er det også åpenbart at endringer som gjennomføres med smalt fokus og/eller svak organisering vil kunne medføre at fordeler ikke realiseres, at goder omfordeles (noen taper), og/eller at det blir en rekke utfordringer og merkostnader som følge av sammenslåingen. En vellykket endring krever en grundige og god avtale og en godt organisert gjennomføringsprosess. Dette oppnås kun gjennom en gjensidig god dialog og forståelse mellom alle kommunene som er med i drøftingene. Vi mener at dersom en kommune ikke får tilstrekkelig sikkerhet for dette; dvs sikkerhet for en god avtale og en godt organisert gjennomføringsprosess, bør man vokte seg vel. Mange sammenslåinger i privat og offentlig sektor har feilet på minst et av disse områdene og resultat blir dårligere opplevd tjenestekvalitet, høye restruktureringskostnader, dyre og dårlig planlagte systemendringer, vedvarende kulturkollisjoner mv. Dette er det ikke vanskelig å finne eksempler på.

Vårt viktigste budskap er derfor at en kommunesammenslåing må planlegges godt og sammenslåingsavtalen og organiseringen av gjennomføringen må sikre at alle parter er trygge på at ulempene vil dempes og fordelene vil fremmes i den nye kommunen, sammenlignet med dagens. Hvis ikke, bør kommune kanskje ta en "time-out" og ikke haste inn i prosessen. Vi håper derfor rapporten bidrar til dette, og at debatten vris vekk fra detaljer og fintelling til en god dialog om muligheter og trusler.

Sist, men ikke minst. Beslutningen fattes av dagens generasjon, men omfatter først fremst neste generasjon. Dette er en krevende øvelse. Vi som lever i dag har mye å takke tidligere generasjoner for de valg de har foretatt seg.

Oslo, 19.02.2015

BDO AS

Morten Thuve
Partner

Sven-Erik Antonsen
Prosjektleder

2. Mandat og avgrensning

Regjeringen varslet i forbindelse med regjeringserklæringen at de hadde til hensikt å gjennomføre en kommunereform. Stortinget gav i forbindelse med behandlingen av kommuneøkonomiproposisjonen sin tilslutning at det gjennomføres en kommunereform. Denne skal ha til målsetting å styrke lokaldemokratiet og sette kommunene enda bedre i stand til å møte dagens og fremtidens velferdsoppgaver. Dette skal blant annet skje gjennom å etablere en ny kommunestruktur med færre og mer robuste kommuner. Regjeringen har også varslet at de vil foreta en gjennomgang av oppgavene til fylkeskommunene, fylkesmennene og staten med sikte på å gi mer makt og myndighet til mer robuste kommuner.

Det vises i denne sammenheng til kommunestyrevedtak fra hhv. Andøy, Bø, Hadsel, Lødingen, Sortland og Øksnes kommuner, hvor det ble ønsket en utredning av:

- a) Fordeler og ulemper knyttet til en eventuell kommunesammenslåing i Vesterålen, der disse skal vurderes opp mot dagens kommunestruktur og alternative samarbeidsformer
- b) Utredningen skal videre gi en faktabasert framstilling om hvilke regler og virkemidler som er gjeldende ved endringer av kommunestruktur

Videre ble det ønsket et notat som skulle fokusere på å utfordre politisk nivå i kommunene til å:

- a) Definere intensjoner for tjenestenivå og struktur på tjenesteproduksjon ved eventuell endret kommunestruktur
- b) Anbefale politisk styringsmodell

Hensikten var at dette skal skulle være en del av grunnlaget som innbyggerne inviteres til å uttale seg om gjennom høringer, informasjonsmøter og som et informasjonsgrunnlag for en eventuell folkeavstemming.

Det skal leveres en rapport som beskriver vårt arbeide, og der det skal gis tydelige anbefalinger for:

1. Ny kommunestruktur Vesterålen
2. Eventuelle alternative samarbeidsformer
3. Den videre prosessen etter at utredningen er avgitt, og foreslå tidsplan og milepæler

Formålet med utredningen er å tilrettelegge for at kommunenes videre behandling av fremtidig kommunestruktur skal skje på et grundig og gjennomarbeidet faktagrunnlag.

Utfordringsnotatet inneholder en faktadel og en utfordringsdel med anbefalinger til videre prosess. BDO ønsker i tillegg at notatet skal bidra til de lokale prosessene i Vesterålen gjennom å mobilisere sentrale interessenter som; kommunenes politikere, administrativ ledelse og øvrige ansatte. Skape engasjement og entusiasme på den ene siden, og samtidig bidra til en best mulig opplyst og objektiv dialog om konsekvenser av kommunereformen på den andre siden. Notatet skal også bidra til at etterfølgende debatter har fokus på vesentlige forhold, herunder hva som er vesentlige faktorer for en sammenslåing og hva som er viktig for den endelige beslutningen.

Det er særlig vårt ønske med denne rapporten å kunne bidra til å rette leserens oppmerksomhet vekk fra å forsøke å beregne seg til hvorvidt det er riktig å slå seg sammen med andre kommuner. De økonomiske rammebetingelsene i dagens kommunestruktur, sammenlignet mot fremtidens kommunestruktur, kan neppe forventes å være til fordel for å la være å slå seg sammen. Vi henviser her særlig til våre anbefalte utfordringstemaer i kapittel 10. Hovedfokus for beslutningstakerne bør være å tenke offensivt på de mulighetene som finnes i en ny kommunestruktur.

3. Prosjektets arbeid og metode

Vi har benyttet oss av et kvalitativt studiedesign med innsalg av kvantitative analyser. Dette innebærer at kommunene i Vesterålen i all hovedsak vil bli analysert ved hjelp av ulike data hvor vi kombinerer bruk av tall og tekstforståelse for å analysere prosjektets hoveddeler. Denne metodiske innfallsvinkelen gjør at vi kan beskrive og analysere komplekse fenomener som vanskelig lar seg generalisere. I tillegg til dette har vi gjennomført enkle statistiske analyser der utvalget har gjort dette mulig. Eksempel på dette er sammenhengen mellom valgdeltagelse og befolkningsgrunnlag. Rapporten kombinerer litteraturstudier, dokumentanalyser, samt økonomiske og statistiske analyser.

Målsetningen med valget av metode har vært å maksimere validiteten i utredningen. Det vil si at vi søker å gjøre analysene så presise og gyldige. Begrensningen med metodene vi har valgt er derimot at funnene ikke lar seg generalisere utover den populasjonen vi har undersøkt. Men ettersom vårt mandat utelukkende omhandler kommunereformen i Vesterålen mener vi metodene vi har valgt er hensiktsmessige for å få en fullstendig beskrivelse og forståelse av situasjonen i Vesterålen.

Dette rapporten omfatter både offentlig kjente og kanskje mindre kjente sammenhenger. Selv om mye er kjent hver for seg, særlig for engasjerte lokalpolitikere og kommunens ledelse, er det ment at sammenstillingen skal gi en helhetlig oversikt som kan danne et felles utgangspunkt for drøftelsene om kommunesamarbeidet.

Rapportens første del beskriver kommunereformen. Denne informasjonen finnes i sentrale dokumenter knyttet til reformarbeidet og beskriver hva som er avgjørende for å forstå hva den nasjonale politiske ledelsen ønsker å oppnå med en ny kommunereform. Vi har også supplert med egne analyser, herunder innenfor det juridiske området.

Rapportens andre del gjennomgår hovedtrekkene i dagens kommunestruktur. Denne delen av analysen har tatt utgangspunkt i ulike informasjonskilder, herunder offentlig tilgjengelige rapporter, dokumenter fra kommunene i Vesterålen, samt tall og statistikk fra KOSTRA og SSB. Vi har kombinert ulike informasjonskilder for å kunne skape et oversiktlig bilde over situasjonen blant kommunene i Vesterålen. For å styrke validiteten i denne delen av utredningen har analysene blitt presentert og diskutert med kommunene og regionrådet.

Rapportens tredje del tar for seg ulike scenarier for den videre utvikling av kommunene. Det ene er at kommunen forblir som i dag, det andre er at man videreutvikler samarbeidet mellom kommunene til også å omfatte nye områder, og det siste er sammenslåing av alle kommunene som er tilsluttet Vesterålen regionråd.

Vår oppdragsgiver har vært Vesterålen regionråd. Vi har som del av prosjektet gjennomført møter med kommunene, regionrådet, samt hatt fortløpende dialog med regionrådets sekretariat.

4. Kommunereform

4.1. Historikk

Forrige store kommunereform ble gjennomført for rundt 50 år siden. Endringene som ble vedtatt hadde bakgrunn i Scheikomiteéns arbeid (NOU, 1992). Utgangspunktet før forrige reform var at Norge hadde 680 herredskommuner, 64 bykommuner og noen ladesteder og andre områder med spesiell status. Det ble gjennomført et omfattende arbeid med å slå sammen kommuner gjennom hele 1960-tallet, og ved inngangen til 1972 var antall kommuner redusert til 444.

Frem til slutten av 80-tallet skjedde det forholdsvis få endringer i kommunestrukturen, men fra 1988 og frem til 1. januar 2013 har det vært gjennomført en del sammenslåinger. Eksempelvis ble Frei og Kristiansund slått sammen fra 1. januar 2008. Per 1. januar 2014 var det 428 kommuner i Norge.

Etter 1972 har det også ved noen få tilfeller skjedd deling av kommuner. I 1977 ble eksempelvis Sula skilt ut fra Ålesund og opprettet som egen kommune.

4.2. Bakgrunn for kommunereformen

Grunnlaget for kommunereformen som Regjeringen har beskrevet i kommuneøkonomiproposisjonen 2015, er Sundvollenerklæringen (2013). Her står det blant annet: «Regjeringen vil gjennomføre en kommunereform, hvor det sørges for at nødvendige tiltak blir fattet i perioden». Kristelig folkeparti og Venstre har gjennom en samarbeidsavtale forpliktet seg til å støtte reformen. Bakgrunnen for kommunereformen er at Regjeringen mener at dagens kommuner ikke er hensiktsmessig organisert for å løse de oppgavene som er lagt til det kommunale forvaltningsnivået.

Regjeringen beskriver dagens kommuner som generalistkommuner. Dette innebærer blant annet at alle kommuner har de samme kravene når det gjelder å gi tjenester til innbyggerne, samt planleggings og utviklingsoppgaver i lokalsamfunnet. Kommunestørrelse har derfor ingen betydning for hvilke oppgaver en kommune er forventet å løse. Ettersom over halvparten av de 428 kommunene som finnes per dags dato er kommuner med under 5000 innbyggere, mener dagens Regjeringen at et flertall av kommunene ikke er store eller robuste nok til å håndtere de oppgavene som de er forventet å løse.

Kort fortalt er reformen begrunnet i følgende forhold som har endret de funksjonelle samfunnsutviklingsområdene siden siste store kommunereform fra 1960-tallet:

- Befolkningsutvikling
- Sentralisering
- Kommunikasjonsutvikling

I tillegg har kommunene fått stadig flere oppgaver og økt ansvar siden den siste store kommunereformen, og er svært viktige aktører for å løse noen av de aller viktigste samfunnsoppgavene.

Videre legges det vekt på at dagens kommuner i økende grad er med på å løse oppgaver som er av nasjonal og global betydning. Eksempelvis er en bærekraftig samfunnsutvikling sentral i møte med klima- og miljøutfordringer. På dette området har også kommunene en svært viktig oppgave. Til slutt er det viktig å påpeke at det tas sikte på å gi ytterligere oppgaver til kommunene i årene fremover. Det er varslet en stortingsmelding om nye oppgaver til robuste kommuner våren 2015.

4.3. Formål med kommunereformen

«Regjeringen ønsker robuste kommuner som ivaretar rollene som tjenesteyter, samfunnsutvikler, myndighetsutøver og demokratisk arena på en god måte for sine innbyggere, og at Regjeringen vil styrke kommunene gjennom en reform.» (Innst. 300 S, 2014, s. 9).

En ny kommunereform har som mål å styrke lokaldemokratiet, gi befolkningen i kommune-Norge et bedret tjenestetilbud og skape en mer rettsriktig og effektiv forvaltning gjennom større og mer robuste kommuner. I kommuneproposisjonen for 2015 (Innst. 300 S, 2014, s. 29) lister Regjeringen fire mål for reformen:

- Gode og likeverdige tjenester til innbyggerne
- Helhetlig og samordnet samfunnsutvikling
- Bærekraftig og økonomisk robuste kommuner
- Styrket lokaldemokrati

Ettersom disse punktene er utgangspunktet for en kommunereform, velger vi å redegjøre for begrunnelsen til Regjeringen for hvorfor akkurat disse målene er valgt.

4.3.1. Gode og likeverdig tjenester til innbyggerne

Et av Regjeringens hovedargument for større kommuner er at disse vil ha bedre kapasitet og kompetanse til å legge til rette for gode og likeverdige tjenester over hele landet. «Større fagmiljø vil gi mer stabile arbeidsmiljø, bredde i kompetansen og en bredere tiltaksportefølje, særlig i små og spesialiserte tjenester. Større fagmiljø vil også legge til rette for en bedre kvalitetsutvikling i de store tjenestene» (Innst. 300 S, 2014, s. 29).

Et av hovedprinsippene som ligger til grunn for en ny kommunereform er det Regjeringen kaller for «nærhetsprinsippet». Dette går i korthet ut på at oppgaver og beslutninger skal tas på det laveste mulige beslutningsnivået. Kommunene bør derfor i fremtiden være rustet til å ta flere oppgaver enn de har i dag, og større kommuner er mer egnet til å løse disse ifølge Regjeringen.

4.3.2. Helhetlig og samordnet samfunnsutvikling

Regjeringen mener også at en endret kommunestruktur bestående av færre og større kommuner vil bedre kunne sikre en bærekraftig samfunnsutvikling både kommunalt og nasjonalt.

Kommunereformen har derfor som mål å styrke samfunnsutviklingen i hele landet, herunder arealbruk, samfunnssikkerhet og beredskap, transport, næring, miljø og klima og den helsemessige og sosiale utviklingen i kommunen. «Større kommuner vil gi bedre forutsetninger for å nå målene for samfunnsplanleggingen» (Innst. 300 S, 2014, s. 29).

4.3.3. Bærekraftig og økonomisk robuste kommuner

Regjeringen mener også at større kommuner med et større budsjett vil ha en bedre forutsetning for å tilby innbyggerne gode velferdstjenester. Dette begrunnes blant annet med at større kommuner vil kunne tilegne seg bedre kompetanse på økonomistyring, som vil bidra til mer økonomisk solide kommuner. Dette vil igjen kunne legge til rette for mer effektiv ressursbruk innenfor de økonomiske rammene som er gitt ved blant annet at man frigjør ressurser til å styrke kommunenes kjerneoppgaver.

4.3.4. Styrket lokaldemokrati

Til slutt påpeker Regjeringen at en endret kommunestruktur med større kommuner vil kunne legge grunnlaget for å overføre flere oppgaver fra fylkeskommunene, fylkesmannen og staten for øvrig og dermed styrke kommunene som demokratiske organer. Dette er blant annet begrunnet med nærhetsprinsippet. Regjeringen mener at dette igjen kan skape større interesse for lokalpolitikken og dermed styrke det lokale folkestyret. Regjeringen mener også at større kommuner vil kunne

redusere behovet for interkommunale løsninger og derfor føre til en enklere forvaltning for både politikerne og innbyggerne (Innst. 300 S, 2014, s. 30).

4.4. Regjeringens føringer i prosessen mot en kommunereform

Regjeringen legger vekt på at de regionale prosessene skal starte i løpet av høsten 2014. Det er fylkesmannen som skal ha ansvaret for å igangsette de regionale prosessene. Fra Regjeringens side vil Kommunal- og moderniseringsdepartementet (KMD) bidra med økonomisk støtte til en prosessveileder. Departementet har videre poengtert at det er ønskelig at de regionale prosessene skal gjennomføres som et samarbeid mellom fylkesmannen og Kommunenes sentralforbund (KS). Arbeidet skal avsluttes ved utgangen av 2016.

I prosessen mot en kommunereform har Regjeringen iverksatt en rekke tiltak. Disse tiltakene er rettet mot prosess, organisering og økonomi. Tiltakene kommer i form av ulike støtteordninger som skal bidra til et mest mulig effektivt arbeid i tiden fram mot 2016. Vi har i oversikten nedenfor listet opp noen av de viktigste tiltakene som den nåværende Regjeringen har igangsatt.

- Departementet (KMD) vil utarbeide standardiserte faktaoppsett om sammenslåing på basis av kriteriene som er utarbeidet av ekspertutvalget.
- Departementet (KMD) vil utarbeide ett opplegg for spørreundersøkelser som kommuner vil få tilbud om å bruke i høringen av synspunkter til innbyggerne. Dette tilbudet er valgfritt.
- Departementet (KMD) vil dekke nødvendige engangskostnader som finner sted ved en sammenslåing.

4.5. Ekspertgruppas foreløpige konklusjoner

4.5.1. Mandat og foreslåtte kriterier

KMD oppnevnte 3. januar 2014 et ekspertutvalg som på fritt grunnlag skulle foreslå et utvalg av kriterier som har betydning for hvordan kommuner løser viktige samfunnsoppgaver. Bestående av forskere og praktikere (rådmenn) fikk ekspertutvalget et mandat som stadfestet at kriteriene skulle ivareta kommunenes fire roller som tjenesteyter, myndighetsutøver, samfunnsutvikler og demokratisk arena. Ekspertutvalget foreslo følgende kriterier (Ekspertutvalget, 2014, s. 128):

| Samfunnmessige hensyn | Kriterier |
|---|--|
| Tjenesteyting | |
| Kvalitet i tjeneste | Tilstrekkelig kapasitet |
| Effektiv bruk av samfunnets ressurser | Relevant kompetanse |
| Likeverdighet | Effektiv tjenesteproduksjon |
| | Økonomisk soliditet |
| | Valgfrihet |
| | Statlig rammestyring |
| Myndighetsutøvelse | |
| Rettsikkerhet | Tilstrekkelig kapasitet |
| | Relevant kompetanse |
| | Tilstrekkelig distanse |
| Samfunnsutvikling | |
| Helhetlig ivaretagelse av areal- og transportinteresser tilpasset klima- og miljøhensyn | Funksjonelle samfunnsutviklingsområder |
| | Tilstrekkelig kompetanse |
| Tilrettelegging for positiv utvikling i lokalsamfunnet og | Relevant kompetanse |

| Samfunnsmessige hensyn | Kriterier |
|--|-------------------------|
| storsamfunnet | |
| Demokratisk arena | |
| Betydningsfulle oppgaver og rammestyring | Høy politisk deltakelse |
| Lokal politisk styring | Lokal politisk styring |
| Levende lokalt folkestyre | Lokal identitet |
| Aktiv lokal politisk arena | Bred oppgaveportefølje |
| | Statlig rammestyring |

Tabell 1: Samfunnsmessige hensyn og foreslåtte kriterier. Kilde: Delrapport fra ekspertutvalget 2014

4.5.2. Anbefalinger fra ekspertutvalget

På basis av utvalgets gjennomgang og anbefalte kriterier har ekspertutvalget kommet frem til følgende tre anbefalinger for en god kommunestruktur:

1. Kommunene bør ha minst 15 000-20 000 innbyggere for å sikre god oppgaveløsning

Med å ta utgangspunkt i dagens oppgaver som kommunene har ansvaret for mener ekspertutvalget at større kommuner kan bidra til å redusere konsekvensene av tilfeldige svingninger i innbyggernes etterspørsel etter tjenester. I tillegg vil større kommuner redusere tilfeldige variasjoner og ustabilitet i kommunenes fagmiljøer og dets kompetanse. Dette begrunnes med at det innenfor flere tjenesteområder nå kreves større fagmiljøer. Utvalget legger særlig vekt på kompetanse innenfor spesialiserte helsetjenester som er utviklet på kommunenivå. I tillegg vektlegger utvalget effektivitet i tjenesteproduksjon, noe de mener større kommuner er bedre egnet til å levere på.

2. Kommunestrukturen bør i større grad nærme seg funksjonelle samfunnsutviklingsområder

Utvalget finner at dagens kommunestruktur skaper store utfordringer knyttet til areal- og transportplanlegging ettersom et tettsted kan inngå i flere kommuner. Desto flere kommuner som har myndighet på arealsiden, jo vanskeligere blir det å lage samordnede langtidsplaner for byutvikling. Utvalget mener at hovedargumentet for etableringen av storbykommuner i dagens flerkommunale byområder er hensynet til helhetlig areal- og transportplanlegging (Ekspertutvalget, 2014, s. 133). Det påpekes også at gevinsten kan bli enda større om storbykommuner får overført myndighet fra fylkeskommuner.

3. Staten bør redusere detaljstyringen, og ordninger for politisk deltagelse bør videreutvikles for å sikre gode og slagkraftige demokratiske arenaer

Utvalgets totale vurdering er at større kommuner vil kunne styrke lokaldemokratiet. Dette er derimot betinget av at måten lokaldemokratiet fungerer på, endres. Herunder vektlegges det mindre statlig detaljstyring og i større grad juridisk og økonomisk rammestyring. Utvalget legger derimot ikke skjul på at ulike indikatorer innenfor området «lokaldemokrati» peker i ulik retning. Innbyggere i små kommuner har blant annet tettere kontakt med den kommunale politiske ledelsen, og har følgelig større tillit til lokalpolitikere sammenlignet med større kommuner. På den andre siden er det flere partier som stiller til valg i større kommuner. Utvalget vektlegger også det faktum at større kommuner har mindre behov for interkommunale samarbeid. Kort oppsummert mener utvalget at større kommuner vil kunne styrke lokaldemokratiet.

4.6. Fremdriftsplan for reformperioden

I kommuneøkonomiproposisjonen er det beskrevet hvordan Regjeringen har planlagt gjennomføringen av reformen. Det er i utgangspunktet lagt opp til to forskjellige gjennomføringsløp:

1. Kongelig resolusjon

For kommuner som gjør kommunestyrevedtak i løpet av høsten 2015, vil sammenslåingene kunne iverksettes fra 1. januar 2018. Vedtaket vil i disse tilfellene fattes gjennom Kongelig resolusjon i mai 2016. Regjeringen har stilt som krav at vedtakene må være likelydende i de kommunene det gjelder. De skal videre meldes inn til fylkesmannen, som sender dem videre til departementet hvor de vil bli underlagt en saksbehandling. Dersom det er mange kommuner som ønsker å komme inn under denne ordningen, samt at mange av søknadene gjelder sammenslåinger som berører dagens fylkesgrenser, vil dette kunne påvirke fremdriften i prosessen.

2. Proposisjon om en helhetlig kommunestruktur til Stortinget våren 2017

For de kommunene som ikke vedtar sammenslåing vil dette være det alternative gjennomføringsløpet. Regjeringen tar sikte på å legge frem en samlet proposisjon til Stortinget om ny kommunestruktur våren 2017. I kommunaløkonomiproposisjonen er det lagt til grunn at sammenslåingene iverksettes senest 1. januar 2020.

I forbindelse med behandlingen av kommuneøkonomiproposisjonen i Kommunal- og forvaltningskomiteen var det en bred enighet om reformen. I tillegg fikk Regjeringen støtte fra de fleste partiene på Stortinget i forhold til en begrensning i frivillighetsprinsippet for reformen. Kommunal- og forvaltningskomiteen innstilte til Stortinget at det kunne være aktuelt i helt spesielle situasjoner å overstyre det lokale vedtaket, der enkeltkommuner ikke vil delta i endringer som er hensiktsmessige ut fra regionale hensyn.

Våren 2015 vil det også bli lagt frem en melding til Stortinget som vil omhandle hvilke nye oppgaver som kan overføres til nye og robuste kommuner.

4.7. Økonomiske virkemidler

Gjennom kommuneøkonomiproposisjonen er det synliggjort noen økonomiske virkemidler som er knyttet til reformen.

a) Dekning av engangskostnader

I forbindelse med gjennomføring av endringer i kommunestrukturen vil det påløpe kostnader. Eksempler på engangskostnader er utgifter til felles folkevalgt nemnd, prosjektorganisasjon, involvering av innbyggerne, tiltak for felles kultur, harmonisering av IKT og andre systemer mm. Hvor mye den nye sammenslåtte kommunen vil få til å dekke disse utgiftene er regulert ut fra hvor mange kommuner som inngår i sammenslåingen, og hvor stor den nye kommunen er målt i antall innbyggere.

| Antall kommuner og innbyggere | 0- 19 999 | 20 000 - 49 999 | 50000 - 99 999 | Over 100 000 |
|-------------------------------|--------------|--------------------|-------------------|-----------------|
| 2 kommuner | 20 mill.kr. | 25 mill.kr. | 30 mill.kr. | 35 mill.kr. |
| 3 kommuner | 30 mill.kr. | 35 mill.kr. | 40 mill.kr. | 45 mill.kr. |
| 4 kommuner | 40 mill.kr. | 45 mill.kr. | 50 mill.kr. | 55 mill.kr. |
| 5 kommuner | 50 mill.kr. | 55 mill.kr. | 60 mill.kr. | 65 mill.kr. |

Tabell 2: Tabellen viser hvor mye man vil motta til dekning av engangskostnader. Kilde: Kommunal- og moderniseringsdepartementet

b) Reformstøtte

Reformstøtte er et engangsbeløp som den nye kommunen får til fri benyttelse på sammenslåingstidspunktet, og er basert på antall innbyggere i den sammenslåtte kommunen.

| Antall innbyggere etter sammenslåingen | Reformstøtte |
|--|--------------|
| 0 - 14 999 | 5 mill.kr. |
| 15 000 - 29 999 | 20 mill.kr. |
| 30 000 - 49 999 | 25 mill.kr. |

Over 50 000

30 mill.kr.

Tabell 3: Tabellen viser hvor mye regjeringen la opp til at kommunene skulle få i reformstøtte. Kilde: Kommunal- og moderniseringsdepartementet

I utgangspunktet hadde ikke KMD foreslått at kommuner som etter en sammenslåing ble under 10 000 innbyggere skulle motta noen reformstøtte. Dette har man gått tilbake på og det er nå avklart at også kommuner som ikke når 10 000 innbyggere vil motta reformstøtte på 5 millioner kroner.

c) *Inndelingstilskudd*

Inndelingstilskudd ble i kommuneøkonomiproposisjonen foreslått som en ny ordning, og senere vedtatt av Stortinget. Denne ordningen er gjort gjeldende fra 2015. Ordningen skal sikre en kompensasjon til sammenslåtte kommuner for bortfall av inntekter som blant annet småkommunetilskudd, basistilskudd og ulike distriktstilskudd. Slik ordningen står beskrevet, og slik den har blitt utdypet i ulike sammenhenger, skal kommunene motta inndelingstilskuddet i 15 år, før det gradvis trappes ned over 5 år.

d) *Andre ordninger*

Regjeringen har også lagt frem en del andre forslag til ordninger som skulle bidra til å sikre at kommunene ikke foretok disponeringer som kunne oppfattes som strategiske. Herunder endringer i kommuneloven slik at fylkesmannen skulle godkjenne låneopptakene. Dette forslaget har ikke støtte i Stortinget og er stoppet.

Det er også foreslått å innarbeide en hjemmel i kommuneloven som skal gjøre det mulig å pålegge kommuner å samarbeide for å sikre tilstrekkelig størrelse på fagmiljøene. Dette er særskilt tenkt i tilfeller der de geografiske forutsetningene vanskeliggjør en kommunesammenslåing.

e) *Gjennomgang av inntektssystemet for kommunesektoren*

Regjeringen har varslet en gjennomgang av inntektssystemet for kommunene etter at det er avklart hvilke oppgaver som skal overføres. Videre har det kommet signaler fra Regjeringen om at dagens ordning med å kompensere de små kommunene hvor smådriftsulempene ikke ønskes videreført. I dagens inntektssystem skjer denne kompensasjonen av småkommunene særskilt gjennom bruken og vektingen av det såkalte basiskriteriet. Borgeutvalget beskriver kriteriets funksjon slik: «Gjennom basiskriteriet i utgiftsutjevningen får de minste kommunene full kompensasjon for smådriftsulempene» (NOU 2005, s 292).

4.8. Prosess for sammenslåing av kommuner

Inndelingen i kommuner ble opprinnelig bestemt med hjemmel i formannskapslovene av 1837.

Kommuneinndelingsloven 21.12.1956 nr. 3 var grunnlaget for behandlingen av Scheikomiteéns forslag og senere endringer fram til vi fikk lov 15.06.2001 nr. 70 om fastsetting og endring av kommune- og fylkesgrenser (inndelingslova).

4.8.1. Prosedyrereglene ved grenseendringer

Inndelingsloven gjelder både kommuner og fylkeskommuner og omfatter både endring og fastsetting av grenser, jf. lovens § 2.

Loven gjelder både for grenseendring og grensefastsetting. Grensefastsetting er det ikke nødvendig å gå inn på i denne sammenheng. Grenseendring er i § 3 definert som et fellesbegrep for

- a) Sammenslåing
- b) Deling, som igjen kan innebære deling av en enhet i flere eller fradeling av en del som flyttes til en annen kommune
- c) Grensejustering

Det er to ulike vedtaksprosedyrer for grenseendring. Vedtak om deling eller sammenslåing skal treffes av Kongen hvis de berørte kommunene er enige, men ellers av Stortinget, jf. §§ 4 og 5.

En grensejustering vedtas av Kongen, uavhengig av lokal enighet jf. § 6.

Etter § 8 har innbyggere i en kommune eller kommunestyret rett til å ta initiativ til å utrede grenseendring, men det er departementet som beslutter at det skal foretas utredning, jf. § 9. I dette tilfelle har ikke disse bestemmelsene særlig stor betydning, siden det er satt i gang en prosess fra departementet.

Det er ingen absolutt regel om innbyggerhøring. Men det sies i § 10 at kommunestyret bør innhente innbyggernes synspunkt ved folkeavstemning, opinionsundersøkelse eller spørreundersøkelse.

Departementet bestemmer hvordan utgiftene skal fordeles mellom kommunene og mellom kommunene og staten, jf. § 11. Det kan også gis delvis kompensasjon etter § 15 for engangskostnader knyttet til prosessen.

Det vi kan merke oss er at reglene i inndelingsloven ikke er spesielt detaljerte når det gjelder prosedyren fram til et vedtak. Det er f.eks. ikke fastsatt nærmere prosedyrer for kommunens behandling, krav om kvalifisert flertall i kommunestyret eller liknende formregler. Men det vil følge av kommuneloven at det er kommunestyret som gir uttalelse i et vanlig vedtak.

4.8.2. Gjennomføring av grenseendringer

Det er ikke sagt noe direkte om hvilket tidspunkt en grenseendring skal gjennomføres. Men slik de ulike reglene er utformet, forutsetter de at endringen som regel skjer ved et årsskifte, og helst første årsskifte etter et ordinært kommunevalg.

Gjennomføringsprosedyren ville være litt forskjellig, avhengig av hva slags grenseendring det er tale om. Ved sammenslåing eller deling der delene blir lagt til andre kommuner, er det behov for felles kommunestyremøte. Møtet skal holdes så snart som mulig etter vedtaket og innkalles av fylkesmannen, eventuelt av departementet hvis det er flere fylker involvert. Hovedoppgavene for møtet er etter § 25 å fastsette navn og antall medlemmer i det nye kommunestyret, samt velge fellesnemnd etter § 26 og andre fellesorganer for gjennomføringen.

Er det tale om deling av en kommune i to nye kommuner, oppstår ikke behovet for slikt felles møte.

Fellesnemnda har som oppgave å samordne og forberede sammenslåingen eller delingen. Etter loven skal sammensetningen av fellesnemnda speile innbyggerantallet i de enkelte kommuner, men likevel ha minimum 5 medlemmer fra hver kommune. Erfaringene fra sammenslåing i Norge viser at fellesnemnda ofte har en mer jevnbyrdig oppnevning enn andre felles organer, spesielt der det er store størrelsesforskjeller mellom kommunene.

For øvrig har inndelingsloven § 28 en særskilt hjemmel for departementet til å føre lovlighetskontroll av budsjettvedtakene når utredning om endring er igangsatt. Hovedformålet med bestemmelsen er å kunne gripe inn mot økonomiske tiltak som svekker handlingsfrihetene for den nye enheten.

4.8.3. Direkte virkninger

Inndelingsloven § 12 regulerer noen spørsmål knyttet til skatteplikt. Hovedregelen ved sammenslåing og deling, er at man ved første likning etter endringen skal bruke de skattesatsene som ble lagt til grunn for forskuddsskatt for vedkommende inntektsår. Når et område overføres fra en kommune til den andre, skal innbyggerne i området iliknes kommuneskatt til den gamle kommunen i inntektsåret før overføringen. Avgjørende for skatteplikten i den nye kommunen er det for øvrig om personen er bosatt i vedkommende område 1. november før det aktuelle inntektsåret.

I § 13 reguleres virkningen for lokale forskrifter, vedtekter og planvedtak.

Forskrifter og vedtekter fortsetter å gjelde etter sammenslåing og deling for det berørte området inntil de blir endret. Ved grensejustering gjelder derimot reglene i den utvidede kommunen straks.

Grenseendring har ingen virkning for planer etter plan- og bygningsloven. Planene består som før inntil de blir endret, og dette må også gjelde ved grensejustering. Men det ligger i kortene at det ved sammenslåing og grensejustering vil være viktig å etablere en kommuneplan for hele den nye kommunen.

For andre planer enn de etter plan- og bygningsloven er det ikke fastsatt bestemte regler, men departementet har fått fullmakt til å gi regler om disse.

Disposisjoner som er en direkte følge av grenseendring etter inndelingsloven, er fritatt for dokumentavgift, tinglysingsgebyr og omregistreringsavgift. Dette følger av inndelingsloven § 14.

I § 16 er det gitt en særskilt oppsigelsesbestemmelse for deltakelse i interkommunalt samarbeid etter lov om Interkommunale selskaper eller særlovgivning. Deltakerne har en frist på 1 år fra iverksetting av grenseendringen til å si opp samarbeidet med 6 mnd. varsel. Innen samme frist kan man også kreve ny vurdering av vedtektene.

Regler om økonomisk oppgjør ved grensejustering og deling er gitt i lovens kap. V. Økonomisk oppgjør skal gjennomføres ved en særskilt avtale hvis det ikke er unødvendig. Det er egne regler for grensejusteringer i § 19 og for deling i § 20. Bli partene ikke enige, kan spørsmålene overlates til avgjørelse i en skjønnsmnd, jf. § 23. Ellers er det en særskilt hjemmel for erstatning til en kommune som blir vesentlig svekket økonomisk etter oppgjøret. Dette gjelder særskilt ved deling eller grensejustering.

Kommunale garantier som er knyttet til fast eiendom eller bedrift, skal ved grensejustering og deling overtas av den kommunen som eiendommen eller bedriften blir liggende i, jf. § 22. Ved deling som ikke er knyttet til fast eiendom eller bedrift, skal garantier deles etter forholdstallet for det samlede økonomiske oppgjøret.

4.8.4. Virkninger i forhold til annet regelverk

Kommuneloven

I forhold til de fleste bestemmelsene i kommuneloven har en kommuneregulering liten betydning. Utgangspunktet er at lovens bestemmelser gjelder for de enheter og organer som eksisterer til enhver tid.

Noen spørsmål som kunne voldt vansker i forhold til enkeltbestemmelser, f.eks. §§ 3, 5 og 7, er regulert særskilt i inndelingsloven.

Det kan være verdt å merke seg at etter kommuneloven § 18 må kommunal parlamentarisme foreslås og voteres over i løpet av nest siste år av valgperioden. Dette tilsier at det neppe vil være mulighet for å innføre parlamentarisme i en ny storkommune fra starten av.

Ulike former for interkommunalt samarbeid kan skape utfordringer ved kommunereguleringer ved at det kommer til nye eller forsvinner deltakere, eller at styrkeforholdet mellom deltakerne endres. Et felles trekk ved de ulike ordningene er at det skal lages en avtale som også skal ha regler om uttrede og oppløsning. Så langt annet ikke er avtalt, gjelder det særskilte regler om rett til uttrede eller oppsigelse med ett års varsel. Dette gjelder både interkommunalt samarbeid (§ 27), vertskommunesamarbeid (§ 28-1 e) og samkommune (§ 28-2 t). Man har derfor mulighet for å gjøre nødvendige endringer som følge av kommuneendringen i løpet av en ettårsperiode.

Valgloven

Det er vanskelig å se at en kommuneregulering skaper spesielle utfordringer i forhold til valgloven. Valgloven vil gjelde for den kommunen som til enhver tid eksisterer.

Lov om kommunale helse- og omsorgstjenester

En endring av kommuneinndelingen kan ha betydning i forhold til plikten etter § 6-1 til å inngå samarbeidsavtale med helseforetak. Slike avtaler kan gjelde en eller flere kommuner. Etter § 6-5 skal det imidlertid være en årlig gjennomgang for justering av avtalene, og det er ett års oppsigelsesfrist.

Fastsettelsen av vederlag fra pasient eller bruker etter lovens § 11-2, jf. forskrift 16.12.2011 nr. 1349, kan i noen tilfelle bli påvirket av en endring i kommunal inndeling. Men dette vil bare gjelde i forhold individuelle vedtak, så endringen vil få fortløpende virkning.

Ekspløsjonsvernloven

Brann- og eksplosjonsvern er en kommunal oppgave, og det kan også organiseres under felles ledelse for flere kommuner, jf. § 9. Bestemmelsen forutsetter nok at man ikke kan fortsette med flere brannvesen i samme kommune etter en kommuneendring. Men ut over dette synes ikke lovens bestemmelser å ha spesiell betydning i forhold til inndelingsendringer.

Barnevernloven

Kommunen har etter § 2-1 ansvaret for barneverntjenesten. Det skal være en administrativ leder i hver kommune, men den kan deles opp geografisk.

Kommunelovens regler vil imidlertid gå foran bestemmelsene i barnevernloven og gi adgang til organisering av felles tjenester, samkommune m.m., jf. det som er sagt foran om kommuneloven. Ut over dette synes ikke barnevernloven å skape særskilte problemer i forhold til en grenseendring.

Opplæringslova

Etter lovens § 8-1 kan flere kommuner avtale overføring av områder til skoler i nabokommunen. Man må da gi likelydende forskrift om hvilket område som sokner til skolen. Ordningen skal baseres på en skriftlig samarbeidsavtale, som skal regulere bl.a. økonomi og regler for uttreden og avvikling. Nødvendige endringer ved kommunereguleringer vil derfor følge av avtalen.

Departementet kan etter § 8-3 fastsette forholdstall mellom tallet på lærere og tallet på elever i den enkelte kommune. Slike forskrifter må eventuelt endres ved en grenseendring.

Ellers synes ikke loven å ha noen særskilt betydning i forhold til grenseendringer.

Barnehageloven

Hver kommune skal etter § 8 opprette og føre register til bruk for Arbeids- og velferdsetaten i forbindelse med kontroll av beregning og utbetaling av kontantstøtte etter kontantstøtteleven.

Dette registeret må omlegges. Ellers er det ingen spesielle regler som skaper utfordringer i forbindelse med kommuneregulering.

Godkjenninger gitt av gammel kommune består til de utløper eller behandles på ny.

Lov om interkommunale selskaper

Behovet for endringer i organiseringer av interkommunale selskaper vil være ivaretatt av lovens bestemmelser om uttreden i § 30 og oppløsning i § 32. Uttreden kan skje med ett års varsel, mens oppløsning kan gjøres hvis alle er enige. Loven har nærmere bestemmelser om avvikling og oppgjør i slike tilfelle.

Havneloven

All forvaltningsmyndighet etter havneloven tilligger i utgangspunktet departementet, jf. loven § 7 første ledd. Myndigheten kan imidlertid delegeres til en eller flere kommuner, jf. § 8, og kommunen har med hjemmel direkte i loven forvaltningsansvar og -myndighet innenfor området hvor kommunen har planmyndighet etter plan- og bygningsloven.

Kommunens myndighet etter loven kan også delegeres til interkommunalt samarbeid eller interkommunalt selskap, jf. § 10 første ledd. Departementet kan dessuten delegere nærmere bestemte deler av kommunens myndighet etter loven til private, jf. § 10 andre ledd.

Endring i kommunestrukturen kan medføre at havner flyttes fra en kommune til en annen. Det kan også hende at den nye kommunen har en annen delegasjonsordning, f.eks. ved at det er etablert en interkommunal havn. Det vil bero på en tolkning av det enkelte delegasjonsvedtak i hvilken utstrekning det automatisk kan anses å omfatte en havn som blir tillagt den aktuelle kommunen ved en endring. Spørsmålet bør uansett vurderes og avklares i forbindelse med endringen.

Generelle delegasjoner fra departementet til kommunene skaper ikke tilsvarende problemer. Her vil det være naturlig å si at den delegerte myndigheten tilligger den kommune som vedkommende havn til enhver tid tilhører. Det samme gjelder myndighet tillagt kommunen direkte i loven.

Dette vil gjelde bl.a. for kommunens avgiftsmyndighet etter havneloven § 25 første ledd, § 42 sjette ledd og retten til å ilegge gebyr etter § 27 første ledd. Men det vil selvsagt kunne bli behov for samordning av ulike avgiftssatser i flere sammenslåingskommuner. En tilsvarende samordning vil kunne bli nødvendig i regelverket, f.eks. i kommunale forskrifter om orden og bruk av havn, jf. § 42 første ledd, lokale fartsbegrensninger og etter forskrift av 15. desember 2009 nr. 1546 om fartsbegrensninger i sjø, elv og innsjø § 4.

Etter forskrift av 15. desember 2009 nr. 1543 § 11-1 skal «havneadministrasjonen» samordne sin beredskap med lokale brannvernmyndigheter og kommunale/interkommunale utvalg mot akutt forurensning. Ved en endret kommunestruktur kan denne beredskapene måtte samordnes påny med flere/større aktører.

Lov om kommunale vass- og avløpsanlegg

Vann og avløpsgebyr etter lovens § 3, jf. §§ 4 og 5 er engangsgebyrer for tilknytning til vann- og avløpsledninger og årlige gebyrer.

Selv om gebyrene i utgangspunktet kun skal dekke (deler av) kommunenes kostnader til vann- og avløp, må den lokale reguleringen av gebyrene skje på nytt ved endret kommunestruktur, for å tilpasses den nye kommuneinndelingen.

Eiendomsskatteloven

Kommunesammenslåinger kan reise en rekke problemstillinger vedrørende eiendomsskatt, avhengig av hvor mange av de berørte kommuner som har innført eiendomsskatt og av om man benytter forskjellige skattesatser, har ulikt takstnivå, anvender forskjellig fritakspraksis osv.

Eiendomsskatteloven § 13, annet ledd har en bestemmelse som gjelder justering av kommunegrenser, men loven inneholder ingen bestemmelser som direkte gjelder sammenslåing av to eller flere kommuner. En lang rekke av eiendomsskattelovens regler er uproblematiske å anvende på vanlig måte også etter en kommunesammenslåing. Noen deler av eiendomsskattelovgivningen passer imidlertid dårlig eller kan være vanskelige å anvende. Dette gjelder typisk lovens regler om taksering, satsstruktur og frist for utskrivning av eiendomsskatt. Finansdepartementet har tidligere vurdert flere problemstillinger blant annet i forbindelse med kommunesammenslåinger i Østfold henholdsvis 1. januar 1992 og 1. januar 1994, og det foreligger flere offentlig tilgjengelige

fortolkningsuttalelser fra departementet fra første halvdel av 1990-tallet som kan gi veiledning også ved fremtidige kommunesammenslåinger.

I tillegg til de rent juridiske konsekvensene peker vi på at de deltakende kommuner også vil kunne stå overfor større eller mindre utfordringer av administrativ karakter relatert til eiendomsskatt. Dette kan for eksempel gjelde planlegging og fastlegging av ansvarsområder, samordning, omlegging av rutiner eksempelvis ved utskriving av eiendomsskatt eller ved klagebehandling osv. Ettersom eiendomsskatt ofte er en viktig inntektskilde for de kommunene som har innført skatten, er det etter vårt syn ved en kommunesammenslåing viktig å være i forkant og forberedt med hensyn til ting som nevnt når sammenslåingen trer i kraft.

Forurensningsloven og lover og regler knyttet til avfallshåndtering

Renovasjonsordningen for husholdningsavfall i de kommunene finansieres gjennom gebyrer. Det er kommunen som inndriver gebyrene basert på budsjetterte kostnader i ordningen, og gebyrene skal være gjenstand for en årlig etterkalkulasjon. Dersom det er innhentet høyere totale gebyrer enn hva de faktiske kostnadene i ordningen, etter en såkalt selvkostmodell, tilsier, skal overskytende avsettes til et såkalt selvkostfond som skal tilbakebetales til husholdningene («abonentene») i løpet av 3-5 års periode. I utgangspunktet er det kommunen som er gebyrområde, dvs. at gebyret omfatter alle abonnentene i kommunen, og et eventuelt fond hører disse abonnentene til.

Forurensningsloven § 34 sier:

«Kommunen skal fastsette gebyrer til dekning av kostnader forbundet med avfallssektoren, herunder innsamling, transport, mottak, oppbevaring, behandling, etterkontroll mv. Kostnadene skal fullt ut dekkes inn gjennom gebyrene. Med kostnader menes både kapitalkostnader og driftskostnader. For avfall som kommunen har plikt til å samle inn, motta og/eller behandle etter §§ 29, 30 eller 31 må gebyret ikke overstige kommunens kostnader.

Kommunene bør fastsette differensierte gebyrer, der dette vil kunne bidra til avfallsreduksjon og økt gjenvinning. Forurensningsmyndigheten kan fastsette forskrifter om beregning av gebyrene.»

Det framkommer at kommunen også bør kunne fastsette differensierte gebyrer der det vil bidra til avfallsreduksjon og økt gjenvinning. Miljødirektoratet har i sin veileder for kommunale avfallsgebyrer sagt litt mer om dette i kapittel 4¹. Ut fra dette synes det mindre relevant å diskutere differensierte gebyrer eksempelvis bare på grunn av ulik grad av tettbebyggelse. Gebyrer bør således settes likt for alle abonnentene i en sammenslått kommune. Det mest praktiske vil derfor være at eventuelle selvkostfond godskrives abonnementene i kommunen før sammenslåingen.

Videre kan det være at kommunene har oppryddingskostnader knyttet til tidligere deponier. Dette vil i så fall være en kostnad som følger inn i en sammenslått kommune, og kan ikke belastes innbyggerne i den gamle kommunen isolert. Miljødirektoratets veileder kapittel 5.4. sier blant annet:

«Kommunen er ansvarlig for avslutning og etterdrift¹⁴ av deponier som er eid av kommunen, interkommunalt avfallsselskap hvor kommunen er medlem, eller organisert som et kommunalt foretak. Ifølge avfallsforskriften § 9-10 er det et krav om at deponi skal ha tilfredsstillende finansiell garanti eller tilsvarende sikkerhet for å sikre at forpliktelsene som følger av tillatelsen og avfallsforskriften § 9-15, herunder avslutnings- og etterdriftsprosedyren, kan oppfylles i en periode på minimum 30 år. Det vises i denne forbindelse til *Veileder om krav til finansiell garanti for avfallsdeponier* (TA-2150) fra Miljødirektoratet. Kommunens kostnader i denne forbindelse er kostnader forbundet med avfallssektoren, jf. forurensningsloven § 34, og skal dermed dekkes over

¹ <http://www.miljodirektoratet.no/Documents/publikasjoner/M258/M258.pdf>

avfallsgebyret. Dette gjelder også for utgifter knyttet til å hindre miljøproblemer fra tidligere tiders avfallsdeponering. Det kan for eksempel være fjerning av forurensede masser, tildekking av strandsonen, tildekking av deponi, avskjæring av overflatevann, utbedring av utslippsledninger og opprydding som er knyttet til tidligere avfallshåndtering.»

4.8.5. Særskilt om ansattes rettigheter ved virksomhetsoverdragelse

Et viktig spørsmål ved kommunereguleringer, er hvilke rettigheter arbeidstakerne har i den nye kommunen. Ved sammenslåing av kommuner, vil reglene i Arbeidsmiljøloven kap. 16 om virksomhetsoverdragelse få anvendelse. Det er slått fast at reglene om virksomhetsoverdragelse fullt ut får anvendelse for offentlige virksomheter.

Forutsetningen er naturligvis at grunnvilkårene for anvendelsen av reglene i Arbeidsmiljøloven (aml) § 16-1 er oppfylt (overføring til ny innehaver).

Kommunesammenslåing skal derfor i forhold til de ansatte behandles som en virksomhetsoverdragelse. Arbeidsmiljøloven kapittel 16 vil regulere arbeidstakerens rettigheter i den sammensluttede kommunen.

Individuell og kollektiv avtale

De ansattes rettigheter og plikter er regulert i arbeidsavtalen, samt av sentrale og lokale tariffavtaler.

Lønns- og arbeidsforhold er regulert på to nivåer; det individuelle (arbeidsavtalen) og det kollektive (lover, forskrifter, samt sentrale og lokale avtaler).

Det er den enkelte og kommunen som er part i arbeidsavtalen.

Sentral tariffavtale er inngått mellom KS og organisasjonene sentralt, mens lokale tariffavtaler er inngått mellom den enkelte kommune/fylkeskommune og representanter for organisasjonene lokalt.

De individuelle arbeidsavtalene vil i utgangspunktet bestå, jfr. aml § 16-2 (1). Den nye sammenslåtte kommunen vil komme inn som ny arbeidsgiver (avtalepart), og nye arbeidsavtaler må inngås med hver enkelt arbeidstaker. Endringer ut over dette skal skje etter avtale mellom den enkelte arbeidstaker og den nye kommunen.

Lokale særavtaler uavhengig av sektor vil løpe til de blir sagt opp av en av partene eller faller bort av seg selv. De aller fleste avtaler inneholder et punkt om varighet, eventuell oppsigelsesfrist. De lokale tillitsvalgte skal delta i slike prosesser, jf. Hovedavtalens del A § 4-5 og del B §§ 1ff, § 3-1.

Sentrale landsomfattende avtaler og sentralt fremforhandlede særavtaler vil fortsatt gjelde hvis den nye kommunen er medlem av KS.

Informasjon og drøfting

En virksomhetsoverdragelse vil utløse en informasjons- og drøftelsesplikt i forhold til de tillitsvalgte og de ansatte direkte etter bestemmelsene i aml § 16-5 og § 16-6.

I tillegg har Hovedavtalen (HA) bestemmelser om informasjon og drøftinger, jf. HA del B §§, 1-4-1, 1-4-2 og 3-1. Bestemmelsene er omtalt bl.a. i KS B-rundskriv B-07-2014.

HA del B § 1-4-3 om kommunal samhandling/interkommunalt samarbeid har spesiell interesse og er omtalt i KS B-rundskriv B-07-2014 som:

«(...) en ny bestemmelse som må leses i sammenheng med pkt. 4 i forhandlingsprotokollen, som fastslår prinsippet om at det skal være arbeidsgiver og tillitsvalgte lokalt som finner hensiktsmessige løsninger for å ivareta gode prosesser for medbestemmelse gjennom ordningen med tillitsvalgte. Dette gjelder uavhengig av kommunens/fylkeskommunens valg av organisasjonsform eller ved

samarbeid på tvers av kommuner. Samarbeid og medbestemmelse skal ivaretas både ved nasjonale satsinger og ved samarbeid på tvers av kommuner/ -fylkeskommuner/ virksomheter. Denne nye bestemmelsen vil være særlig relevant i forbindelse med etablering av prosesser/ -prosjekter i arbeidet med ny kommunestruktur, samt arbeidet med samhandlingsreformen.»

Det uttales videre i rundskrivet:

«Formålet med bestemmelsen er å sikre tillitsvalgtes medbestemmelse i de tilfeller oppgaver vurderes utført gjennom kommunal samhandling og/eller interkommunalt samarbeid. Som det fremgår av bestemmelsen skal tillitsvalgtordningen tidligst mulig drøftes i slike tilfeller. Eksisterende ordninger i de samarbeidende kommunene/fylkeskommunene vil kunne være et naturlig utgangspunkt når det skal drøftes hvordan medbestemmelse og tillitsvalgtordning kan ivaretas i tråd med Hovedavtalens formål.».

Drøftelser - tidspunkt og innhold

Både etter aml og Hovedavtalen skal informasjon gis og drøftelser avholdes så tidlig som mulig. Utover dette er det ikke sagt noe om tidspunktet for informasjon og drøftelser.

Reglene skal sikre at saksbehandlingen blir forsvarlig og at de ansatte får være med å bestemme prosessen fremover. Rent faktisk vil reglene om informasjon også medvirke til en viss gjensidig trygghet for hva som skal skje i den kommende prosessen. Disse hensyn gjør at informasjonen må gis tidlig i planarbeidet slik at de ansatte får en reell mulighet til å sette seg inn i det forestående og kan medvirke til at prosessen går mest mulig smertefritt for alle parter.

Både loven og Hovedavtalen oppstiller en plikt til å gi informasjon til de tillitsvalgte. I virksomheter hvor det ikke er tillitsvalgte skal informasjonen gis til de berørte arbeidstakerne. I virksomheter hvor det store flertallet av de ansatte er organiserte, men hvor det er noen som ikke er organisert, bør de som ikke er organisert, likevel få mulighet til å påvirke prosessen gjennom egne valgte representanter.

Informasjonsplikten omfatter alt som er relevant for de tillitsvalgte å vite om for å kunne påvirke prosessen og for å kunne medvirke til at prosessen blir best mulig for alle parter. Arbeidsmiljøloven oppstiller kun et minimumskrav til informasjon og sier at det skal gis særlig informasjon om grunnen for overføringen, de rettslige og sosiale følger av overføringen for arbeidstakerne, planlagte tiltak overfor arbeidstakerne og den fastsatte eller foreslåtte dato for overføringen.

Hovedavtalens del B § 4 viser til Partssammensatt utvalg etter kommuneloven § 25. Dette utvalget (det kan opprettes flere) skal behandle saker som gjelder forholdet mellom kommunen som arbeidsgiver og de ansatte med mindre partene avtaler at slike saker skal behandles på annen måte.

En normal prosess ved virksomhetsoverdragelser vil være:

- a) Innkalling til informasjonsmøte/drøftingsmøte for de tillitsvalgte
- b) Redegjørelse og presentasjon fra ledelsen i møtet med tillitsvalgte
- c) Oppfølgingsmøte - videre drøftelser

Kompleksiteten i saker ved kommunesammenslåing vil innebære flere møter og hvor også partssammensatt utvalg etter kommuneloven § 25 vil være en sentral arena. Ellers vil fellesnemnda også måtte vurdere spørsmål om ny organisering av de ansatte og ivaretagelse av de ansattes rettigheter som ledd i sitt arbeid med å samordne og forberede endringen.

Prosedyre og forventet tidsbruk for nødvendig transport av juridiske avtaler med eksterne parter

Dagens kommuner har en rekke avtaler med eksterne parter, det vil si fysiske personer, foretak/selskap og andre juridiske personer i offentlig sektor.

Norsk kontraktsrett bygger på et prinsipp om diskontinuitet, det vil si at avtaler ikke kan transporteres til en ny avtalepart uten den andre avtalepartens samtykke. Unntak fra dette kan tenkes hvis den enkelte avtale åpner for transport uten samtykke, men for de fleste avtaler vil dette ikke være tilfellet. Kommunenes avtaler med eksterne parter vil derfor som regel kreve samtykke fra den eksterne avtaleparten.

Vi anbefaler uansett at man har som regel å varsle avtalepartene i alle aktuelle avtaler og å innhente samtykke til transport med mindre det etter avtalens ordlyd eller på annet grunnlag er åpenbart unødvendig.

Samtykke bør fås skriftlig fra de(n) person(er) som har myndighet til å representere avtaleparten utad. F.eks. der avtaleparten er et aksjeselskap, vil myndighet til godkjenning av at avtalen transporteres til en ny, sammenslått kommune normalt ligge innenfor dette selskapets «daglige ledelse». I disse tilfeller er det altså tilstrekkelig at transporten godkjennes av selskapets daglige leder, jf. aksjeloven § 6-32.

Siden endret kommunestruktur i praksis vil innebære større og finansielt sterkere kommuner, kan det vanskelig være noen grunn for de eksterne avtalepartene til ikke å godkjenne transportene. Innhenting av godkjenninger til transportene bør derfor kunne gå raskt. Dog bør kommunene være oppmerksomme på at en leverandør eller en kunde som er misfornøyd med vilkårene kan ønske å si opp eller reforhandle avtalen. Dersom dette er gunstige avtaler som kommunene vil beholde, kommunene ha en strategi på hvordan kommunene tilnærmer seg avtalemotparten i slike avtaler. F.eks. vil det kunne være å anbefale at det gjennomføres møter med avtalemotparten.

5. Kommunestruktur Vesterålen

5.1. Beskrivelse av dagens situasjon og kjente utviklingstrekk

Vesterålen region er en del av Nordland fylkeskommune og er en av seks regionråd i fylket. Opprinnelsen til dagens kommunestruktur i Vesterålen finner man i Schei-komiteens rapport (NOU, 1992) som blant annet la grunnlaget for en stor kommunesammenslåing. Kommunetallet i Nordland ble redusert med nesten 35 prosent fra 1950 til 1967. Endringene i Vesterålen var derimot mindre sammenlignet med fylket og landsgjennomsnittet. Per dags dato er følgende 6 kommuner medlemmer av Vesterålen regionråd:

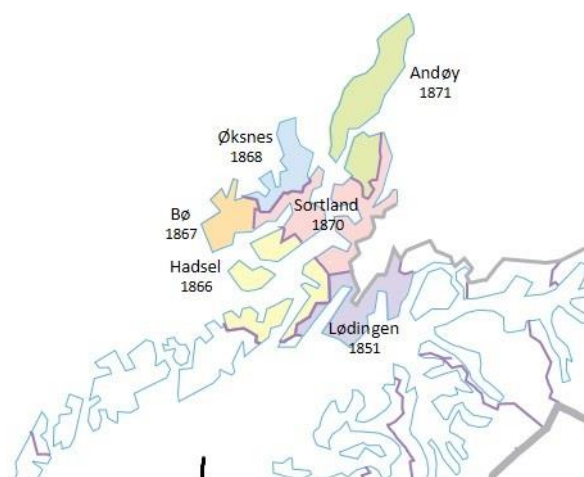

Figur 1 Oversikt over kommunene som er medlemmer av Vesterålen regionråd. Fargene angir kun et skille mellom kommunene. Kilde: Kartverket

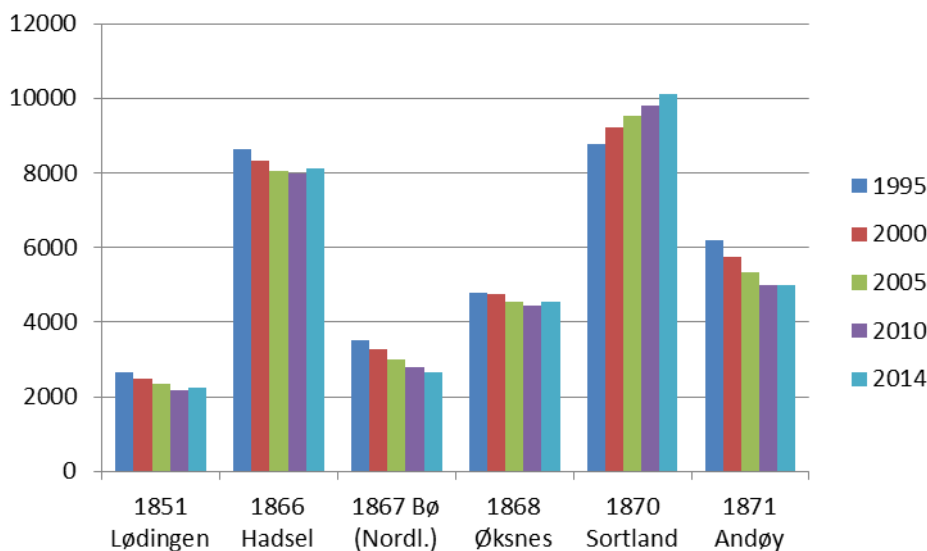

Figur 2 Oversikt over befolkningsutviklingen fra 1995 til 2014. Kilde: SSB

Vi har i figuren over valgt å vise befolkningsutviklingen siden 1990 og frem til 2014. Dette har vi gjort for å kunne si noe om hvordan utviklingen over tid i Vesterålen samsvarer med den overordnede befolkningsutviklingen for norske kommuner sett under ett fra 1990. Med unntak av Sortland består alle kommuner i Vesterålen av en befolkning på under 10 000 innbyggere. I en rapport skrevet av SSB fra 2013 om befolkningsutviklingen i Norge fremkommer det at befolkningsutviklingen har vært betraktelig lavere i mindre kommuner. Denne trenden er også

gjeldene i Vesterålen hvor Sortland er den eneste kommunen som har enn en økning i perioden fra 1995 til 2015. Befolkningsveksten på Sortland er også relativt lik gjennomsnittet for landet.

I de neste tre figurene har vi sett på utdanningsnivået til innbyggerne av de ulike kommunene sammenlignet med gjennomsnittet for landet. Spesielt for kommunene i regionen er den lave andelen som har fullført høyskole- og / eller universitetsutdanning. Gjennomsnittet for landet som har fullført høyere utdanning, er nesten 40 prosent av befolkningen. Flere av kommunene i Vesterålen har derimot under 20 prosent av befolkningen som har fullført høyere utdanning.

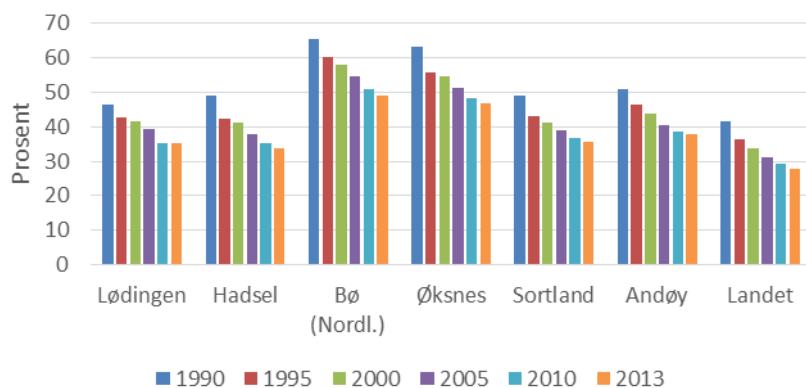

Figur 3: Andel med fullført grunnskoleutdanning som høyeste utdanning

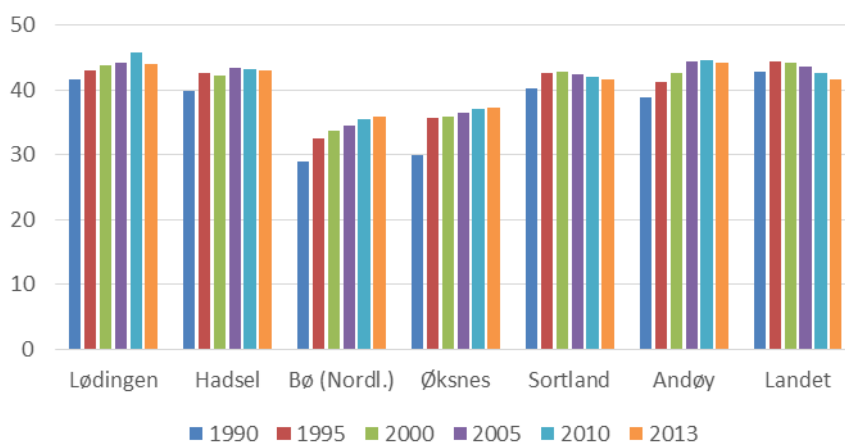

Figur 4: Andel med fullført videregåendeutdanning som høyeste utdanning

I SSBs framskrivninger er det vist en fortsatt økende etterspørsel etter arbeidskraft med utdanning fra høyskole- og universitetsnivå i perioden frem til 2040. I tillegg viser analysene fra SSB at det vil være et økende behov for arbeidskraft med yrkesfaglig studieretning fra videregående skole (SSB, 2013).

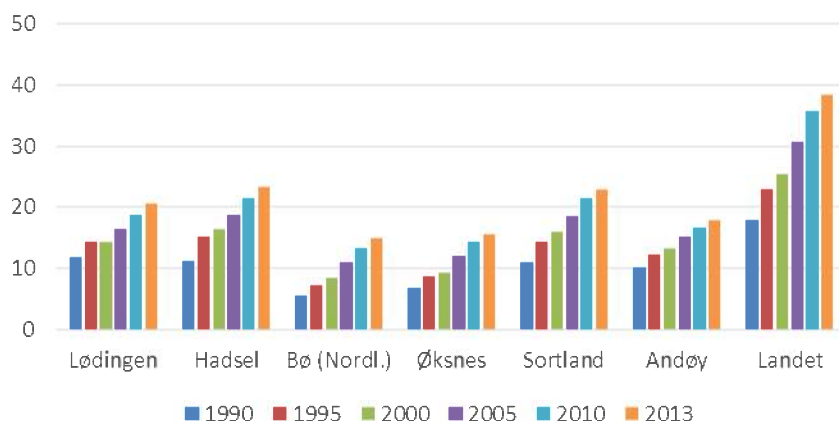

Figur 5 Andel med fullført høyskole- eller universitetsutdanning som høyeste utdanning

5.3. Regioninndelinger i Vesterålen

Ekspertutvalget har pekt på at en av de vesentlige endringene i samfunnet, som også underbygger at dagens kommunestruktur fremstår som lite hensiktsmessig, er at innbyggerne har en større mobilitet. Dette medfører blant annet at innbyggerne i økende grad gjør seg nytte av arbeidsplasser, handels- og tjenestetilbud i et videre område enn kommunen de bor i. I så måte betyr kommunegrensene stadig mindre i det dagliglivet. Hva som skal defineres som en hensiktsmessig inndeling, enten på kommunenivå eller på et mer aggregert nivå vil være i løpende endring avhengig av faktorer som kommunikasjon og tilgjengelig tjenestetilbud. Hvilke inndelinger som skal benyttes vil avhenge av hva de skal benyttes til, men noen regioninndelinger er likevel viktigere enn andre. De mest brukte regioninndelingene er økonomiske regioner, bo- og arbeidsmarkedsregioner (BA-regioner) eller funksjonelle arbeids-, bo- og serviceregioner (ABS-regioner).

Regiongrensene er ikke definert som selvstendige og formelle inndelinger, men de er uten tvil viktige i forskjellige deler av lokalpolitiske debatter. Når tema som flyplass, sjukehus, høyskoler og videregående skoler er på dagsorden er det naturlig at kommuneinndelingen blir for finmasket og fylkesinndelingen for grov.

For å identifisere hva som kan defineres som en robust struktur er det derfor viktig i kommunereformarbeidet å kjenne til ulike former for regioninndeling. Kommunestrukturreformens har som et av formålene å utvikle en kommunestruktur som i større grad gjenspeiler funksjonelle samfunnsutviklingsområder. Eksempler på slike strukturer kan være såkalte BA-regioner, som vil bli beskrevet nærmere i de neste avsnittene.

5.3.1. Bo- og arbeidsmarkedsregioner (BA-regioner)

Norsk institutt for by- og regionforskning (NIBR, 2013) oppdaterte i 2013 inndelingen av norske kommuner i bo- og arbeidsmarkedsregioner (BA-regioner) på oppdrag fra KR. Oppdateringen viste at det hadde skjedd forholdsvis små endringer i regionstrukturen fra 2002.

Etter oppdatering og revisjon i 2013 er landet delt i 160 BA-regioner (NIBR, 2013).

NIBR har i sin definisjon av BA-regioner blant annet benyttet kriterier som kommune størrelse, arbeidsplasser, pendlingsomfang og reisetid til nærmeste større senter for å identifisere ulike BA-regioner. Ut fra de valgte kriteriene har NIBR i sin modell definert 3 BA-regioner i Vesterålen. Den største er Sortland regionen som inkluderer kommunene Sortland, Øksnes, Hadsel og Bø. De to

sistnevnte kommunene Lødingen og Andøy er i hver sin egen region hvor det er ingen andre norske kommuner.

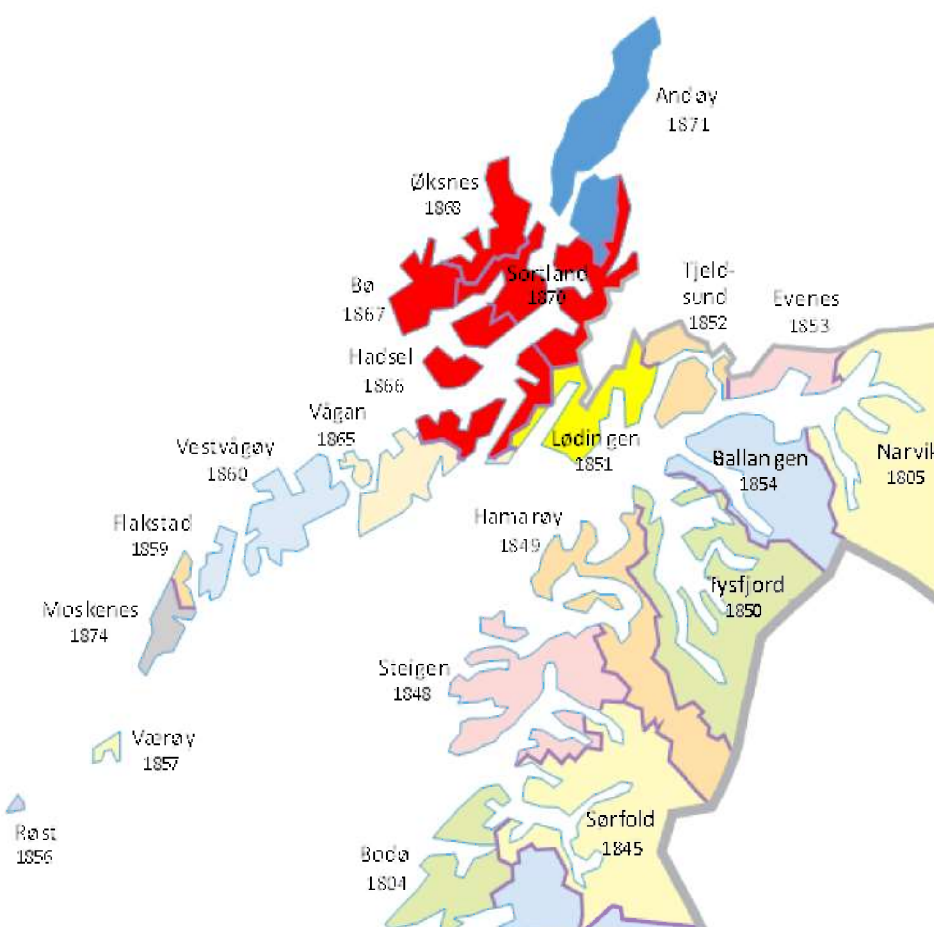

Figur 6: Bo- og arbeidsmarkedsregioner i Vesterålen. Kilde: Kartverket

5.3.2. Utvidede bo- og arbeidsmarkedsregioner.

En nylig publisert rapport fra Norut (2013) påpeker at en grunnleggende utfordring i Nord-Norge er geografien som er preget av store avstander og i noen grad dårlig infrastruktur sammenlignet med andre regioner i Norge. Dette er også årsakene til at det finnes hele 50 bo- og arbeidsmarkedsregioner i Nord-Norge. Norut (2013) har i stede delt Nord-Norge inn i 15 større bo- og arbeidsmarkedsregioner. Disse er blant annet basert på data om pendling, sysselsetting og befolkningsutvikling. Med et slikt utgangspunkt ser vi at kommunene i Vesterålen er delt inn i to bo- og arbeidsmarkedsregioner:

- Region Vesterålen bestående av Hadsel, Bø, Sortland, Øksnes og Andøy
- Region Ofoten bestående av Narvik, Tysfjord, Lødingen, Tjeldsund, Evenes og Ballangen

5.4. Næringsstruktur, sysselsetting og pendling

Samlet har Vesterålen hatt en negativ befolkningstallsutvikling fra 1990 til 2013 med rundt 0,4 % nedgang siden 2000 (SSB). Dette er langt under gjennomsnittet for landet som hadde en befolkningsvekst på 12 prosent i perioden fra 2004 til 2014. Regionen har hatt en positiv utvikling fra 2010 til 2014. Dette er knyttet til økning i netto innvandring. I perioden fra 2004 til 2013 hadde regionen en sysselsettingsvekst, med rundt 190 nye arbeidsplasser siden 2004. Tall fra SSB viser at regionen har en netto pendling ut av regionen noe som innebærer at det er flere som bor i regionen

enn antall arbeidsplasser i regionen. Regionen er også preget av lav arbeidsledighet. Tall fra SSB viser at arbeidsledigheten lå på rundt 3 prosent for de siste 5 år. Gjennomsnittlig arbeidsledighet for resten av landet lå i 2013 på 2,6 %.

I resten av dette avsnittet vil vi fokusere på sysselsetting og pendling i Vesterålen, med mål om å avdekke arbeidsmarkedsstrukturer som går på tvers av de ulike kommunene.

Ser vi overordnet på næringsstrukturen i Vesterålen ser vi at det totalt var i overkant av 17 000 sysselsatte etter arbeidssted (SSB) i 2013. Offentlig sektor utgjør den største andelen, og sammen med varehandel utgjør over 50 % av sysselsettingen.

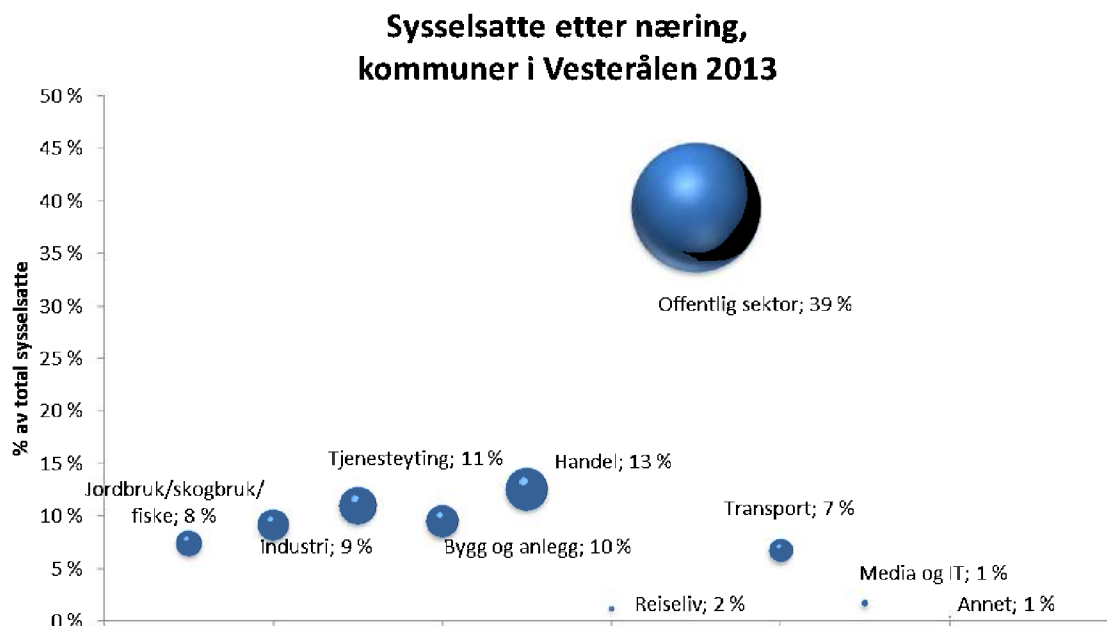

Figur 7: Oversikt over sysselsatte etter næring i Vesterålen. Kilde SSB

Om vi ser på betydningen av de ulike næringene målt i verdiskapning for Nordland² så viser tall fra SSB for 2012 at næringer innenfor offentlig sektor stod for over 35 prosent av verdiskapningen i fylket. Andre viktige næringer målt i verdiskapning er industri, bygg og anlegg og varehandel. Disse stod for over 20 prosent av verdiskapningen i Nordland i 2012.

Over en 12-års periode (2001-2013) viser utviklingen at det har vært sterkest vekst i offentlig sektor, media og IT og bygg og anlegg. Nedgangen er størst i landbruk og industri.

² Tall på verdiskapning per kommune er ikke tilgjengelig på SSB siden nettsider

| Type næring | 2001 | | 2008 | | 2013 | | Endring | Endring |
|---------------------------|---------------|-------------|---------------|--------------|---------------|--------------|------------|---------------|
| | | | | | | | 2001-2013 | 2001-2013 i % |
| Jordbruk/skogbruk/fiske | 1 512 | 10 % | 1 271 | 8 % | 1 147 | 8 % | -365 | -24 % |
| Industri | 1 545 | 10 % | 1 446 | 9 % | 1 411 | 9 % | -134 | -9 % |
| Tjenesteyting | 1 284 | 8 % | 1 644 | 11 % | 1 693 | 11 % | 409 | 32 % |
| Bygg og anlegg | 1 261 | 8 % | 1 374 | 9 % | 1 468 | 10 % | 207 | 16 % |
| Handel | 1 806 | 12 % | 2 086 | 14 % | 1 929 | 13 % | 123 | 7 % |
| Media og IT | 132 | 1 % | 145 | 1 % | 199 | 1 % | 67 | 51 % |
| Offentlig sektor | 5 796 | 38 % | 5 721 | 37 % | 6 023 | 40 % | 227 | 4 % |
| Transport | 1 273 | 8 % | 1 213 | 8 % | 1 043 | 7 % | -230 | -18 % |
| Reiseliv | 384 | 3 % | 343 | 2 % | 279 | 2 % | -105 | -27 % |
| Annet | 89 | 1 % | 59 | 0 % | 79 | 1 % | -10 | -11 % |
| Totalt sysselsette | 15 082 | 99 % | 15 302 | 100 % | 15 271 | 101 % | 189 | 1 % |

Tabell 4: Oversikt over utvikling av næringer i Vesterålen 2001-2013. Kilde: SSB.

Ved å se nærmere på situasjonen for den enkelte kommune, er det ikke uvanlig å anta at det er særlig relevant å se på fire forhold som påvirker kommunens robusthet:

Hjørnestensbedrift - Steder som er avhengige av en stor bedrift, er mer sårbare enn steder hvor næringslivet består av mange små bedrifter.

Bransjespesialisering - Dersom en stor andel av næringslivet er innenfor en bestemt bransje, vil dette øke risikoen pga. sårbarhet for nedgangskonjunkturer i den spesifikke bransjen.

Offentlig sektor - Dersom en stor andel av sysselsettingen skjer i offentlig sektor, kan dette (alt annet likt) være negativt for veksten i annen næring. Samtidig vil et innslag av offentlig sektor være positivt med hensyn til å redusere sårbarheten ved lavkonjunkturer.

Pendling - Det å være del av en større arbeids- og bosettingsregion, med høy andel intern pendling, styrker regionen som helhet. Spesielt små kommuner med få utpendlere vil være mer sårbare.

Ad Hjørnestensbedrifter - Innenfor denne rapportens ramme har det ikke vært prioritert å analysere bedriftsstrukturen i hver enkelt kommune. Dette er også velkjent informasjon i den enkelte kommune, og vil således ikke gi vesentlig ny informasjon.

Ad Bransjespesialisering og offentlig sektor - Tabellen nedenfor oppsummerer fordelingen i sysselsetting per næring som andel av sysselsatte etter arbeidssted.

| Sysseleatte personer etter arbeidssted | 1851 | 1866 | 1867 Bø | 1868 | 1870 | 1871 |
|---|--------------|--------------|--------------|--------------|--------------|--------------|
| | Lødingen | Hadsel | (Nordl.) | Øksnes | Sortland | Andøy |
| | 2013 | 2013 | 2013 | 2013 | 2013 | 2013 |
| 01-03 Jordbruk, skogbruk og fiske | 8 % | 6 % | 13 % | 16 % | 4 % | 8 % |
| 05-09 Bergverksdrift og utvinning | 1 % | 0 % | 1 % | 1 % | 0 % | 0 % |
| 10-33 Industri | 9 % | 15 % | 8 % | 16 % | 3 % | 6 % |
| 35-39 Elektrisitet, vann og renovasjon | 2 % | 1 % | 1 % | 1 % | 3 % | 1 % |
| 41-43 Bygge- og anleggsvirksomhet | 5 % | 7 % | 7 % | 4 % | 9 % | 22 % |
| 45-47 Varehandel, reparasjon av motorvogner | 10 % | 8 % | 10 % | 13 % | 19 % | 8 % |
| 49-53 Transport og lagring | 11 % | 7 % | 6 % | 7 % | 8 % | 3 % |
| 55-56 Overnattings- og serveringsvirksomhet | 1 % | 2 % | 1 % | 3 % | 2 % | 2 % |
| 58-63 Informasjon og kommunikasjon | 7 % | 1 % | 0 % | 1 % | 1 % | 0 % |
| 64-66 Finansiering og forsikring | 0 % | 0 % | 0 % | 1 % | 2 % | 0 % |
| 68-75 Teknisk tjenesteyting, eiendomsdrift | 4 % | 3 % | 2 % | 3 % | 5 % | 4 % |
| 77-82 Forretningsmessig tjenesteyting | 0 % | 2 % | 2 % | 1 % | 4 % | 1 % |
| 84 Off.adm., forsvar, sosialforsikring | 6 % | 3 % | 6 % | 4 % | 7 % | 17 % |
| 85 Undervisning | 7 % | 11 % | 7 % | 7 % | 9 % | 8 % |
| 86-88 Helse- og sosialtjenester | 27 % | 29 % | 33 % | 21 % | 20 % | 17 % |
| 90-99 Personlig tjenesteyting | 2 % | 3 % | 2 % | 2 % | 2 % | 1 % |
| 00 Uoppgitt | 1 % | 0 % | 1 % | 1 % | 0 % | 0 % |
| Totalt | 100 % | 100 % | 100 % | 100 % | 100 % | 100 % |

Figur 8: Oversikt over andel sysseleatte personer etter arbeidssted og næring per kommune 2013. Kilde: SSB

Oversikten viser at det er kommuner i regionen som er avhengig av enkelte bransjer og særlig offentlig sektor.

Ad Pendling - Ved å se på andelen utpendling, ser vi at en noen kommuner i Vesterålen som har relativt lav utpendlingsandel til andre kommuner i Norge.

| Kommune | Sysseleatte | | Andel utpendling | |
|-------------|--------------|------------|------------------|--|
| | etter bosted | Utpendling | av sysseleatte | |
| Bø (Nordl.) | 895 | 43 | 5 % | |
| Øksnes | 1813 | 180 | 10 % | |
| Lødingen | 823 | 126 | 15 % | |
| Hadsel | 3075 | 616 | 20 % | |
| Andøy | 2016 | 501 | 25 % | |
| Sortland | 4061 | 1122 | 28 % | |

Tabell 5: Beregnet andel utpendling. Kilde: SSB/BDO

Oppsummert er det enkelte kommuner i Vesterålen som har relativt stor avhengighet av en type næring, kombinert med liten andel utpendling. Disse kommunene kan antas å være ekstra sårbare for konjunktorendringer og endringer i næringsstrukturer i samfunnet generelt. Kommuner med få og store hjørnestensbedrifter vil være ekstra sårbare.

5.5. Infrastruktur

I Ekspertutvalgets rapport påpekes det at det har vært en utvikling i Norge med større grad av sentralisering av befolkningen. En av årsakene til dette er den omfattende utbyggingen av transportinfrastrukturen med nye veisamband og høyere standard.

Hovedstamveien i Vesterålen er E10. I følge en rapport fra 2012 (Menon, 2012) er veinettet i regionen godt utbygget men av varierende kvalitet. Dette skyldes blant annet store avstander mellom byer og tettsteder.

| Avstand (km) | Tid (timer, min) | | | | | |
|--------------|------------------|------|-----------|--------|----------|-----------|
| | | Bodø | Mo i Rana | Narvik | Sortland | Trondheim |
| | Bodø | | 3t46m | 5t29m | 6t23m | 11t14m |
| | Mo i Rana | 240 | | 7t04m | 7t59m | 7t30m |
| | Narvik | 312 | 428 | | 3t04m | 14t32m |
| | Sortland | 304 | 420 | 195 | | 15t27m |
| | Trondheim | 717 | 478 | 905 | 898 | |

Tabell 6: Oversikt over avstander fra Sortland til utvalgte byer i Midt- og Nord-Norge. Kilde: Vegvesenet

Samlet sett er det over 4000 km med fylkesvei i Nordland. Ved utgangen av 2011 hadde Nordland fylkeskommune ansvaret for 21 ferjesamband og 75 ferjekaier. I 2010 fraktet ferjesambandene rundt 2 millioner passasjerer (Nordland fylkeskommune, 2011).

I tillegg til disse prosjektene planlegges det også med andre prosjekter som vil bedre det samlede samferdselssystemet i Vesterålen region. Her kan blant annet nevnes følgende fylkesveierprosjekter som er planlagt skal gjennomført i perioden fra 2014 til 2023 i følge Nordland fylkeskommune.

| Fylkesveier | Kommuner |
|-------------------------------------|-----------------|
| Fv 82 Sortland-Risøyhamn | Sortland/Andøy |
| Fv 82 Skagen lufthavn | Hadsel |
| Fv 820 Frøskeland-Steine | Sortland/Bø |
| Fv 821 Frøskeland-Steinlandsfjorden | Sortland/Øksnes |

Tabell 7: Oversikt over planlagte fylkesveierprosjekter i Vesterålen. Kilde: Nordland fylkeskommune, Handlingsprogram Fylkesveg og fylkesvegferjesamband 2014 - 2023

Det finnes per dags dato to flyplasser i Vesterålen; Andøya lufthavn, Andenes (Andøy kommune) og Stokmarknes lufthavn (Hadsel kommune).

5.6. Prioriteringer og dekningsgrad

Kommunene har ulike prioritering av tjenesteområder. Områder som grunnskoleopplæring og helse- og omsorgstjenester vil derimot alltid være mest ressurskrevende. Dette viser også nøkkeltall som viser hvordan de ulike kommunene prioriterer utvalgte områder. Det er derimot store variasjoner i prioriteringen av eksempelvis pleie- og omsorgstjenester. Bø kommunene bruker nær 50 % av de totale netto driftsutgiftene til dette tjenesteområdet, mens Hadsel kun bruker rundt 30 % av de totale netto driftsutgiftene.

| Kommune | Netto driftsutgifter grunnskole i % av samlede netto driftsutgifter | Netto driftsutg. til sosialtjenesten i % av samlede netto driftsutgifter | Netto driftsutgifter barnehagesektoren i % av kommunens totale netto driftsutgifter | Netto driftsutgifter pleie og omsorg i % av kommunens totale netto driftsutgifter |
|--------------|--|---|--|--|
| Lødingen | 16,8 | 2,1 | 8,1 | 42 |
| Hadsel | 23,4 | 2,4 | 10,3 | 32,1 |
| Bø | 22,8 | 3,1 | 7,1 | 46,2 |
| Øksnes | 26,1 | 2,6 | 10,8 | 34,6 |
| Sortland | 25,9 | 5 | 12,6 | 28,4 |
| Andøy | 21,5 | 4,6 | 10 | 35,5 |
| Gjennomsnitt | 22,75 | 3,3 | 9,8 | 36,5 |

Tabell 8: Prioritering av ulike tjenesteområder. Kilde KOSTRA

Ser vi derimot på dekningsgrad som sier noe om hvor mange av kommunens innbyggere i en målgruppe som mottar kommunale tjenester så er det også store variasjoner mellom kommunene i Vesterålen innenfor eksempelvis grunnskoleutdanning. Andøy kommune har eksempelvis en dekningsgrad på 83 % innenfor grunnskoleutdanningen, noe som skyldes at de har privatskole i kommunen. På den andre siden er Lødingen kommune har over 100 %, noe som trolig skyldes at de gir tilbud til gjesteelever.

| Kommune | Andel elever i kommunens grunnskoler, av kommunens innbyggere 6-15 år | Andelen sosialhjelpsmottakere i forhold til innbyggere | Andel barn 1-5 år med barnehage- plass | Plasser i institusjon i prosent av innbyggere 80 år over |
|--------------|---|--|--|--|
| Lødingen | 104,2 | 2,4 | 89,2 | 20 |
| Hadsel | 101,2 | 3,3 | 92,8 | 20,6 |
| Bø | 100,6 | 3 | 84,8 | 20,3 |
| Øksnes | 95,4 | 2,8 | 81,5 | 24,3 |
| Sortland | 103 | 3 | 94,7 | 16,9 |
| Andøy | 83,3 | 3,3 | 91,3 | 18,9 |
| Gjennomsnitt | 98,0 | 3,0 | 89,1 | 20,2 |

Tabell 9: Dekningsgrad i ulike tjenesteområder. Kilde KOSTRA

5.7. Økonomisk status

5.7.1. Innledning og presentasjon av analysemodell

Med hensyn til økonomisk status, vil det være den økonomiske handlingsfriheten som er av størst interesse. Dersom den enkelte kommunes handlingsfrihet er svak / svekket, vil en kommunesammenslåing kunne medføre at kommunene samlet og lokalområdene hver for seg opplever en forbedret handlingsfrihet.

Kommuner i Vesterålen har ulik handlingsfrihet. Noen har stor grad av økonomisk handlingsfrihet, gjennom en lav lånegjeld og et netto driftsresultat som gjør det mulig for kommunen å sette av midler til fremtidige investeringer eller håndtering av uforutsette økonomiske forpliktelser. Den reelle handlingsfriheten vil også være avhengig av investeringsbehovet. Vi har derfor sammenlignet handlingsfriheten opp mot forventet investeringsbehov i kommunene for å kunne si noe om den reelle handlingsfriheten som kommunene står ovenfor hver for seg og samlet. Ideelt sett bør kommunenes skjulte forpliktelser og på den andre siden merverdier av eiendommer også fremkomme i en slik analyse av investeringsbehovet. Skjulte forpliktelser gjelder blant annet vedlikeholdsetterlep, udekkede pensjonsforpliktelser og eventuelle andre forpliktelser som ikke er synlige i regnskapet. Innenfor prosjektets ramme er det ikke realistisk å analysere disse, men det anbefales i denne rapporten at dette blir en viktig del av den videre prosessen.

En mulig analysemetode kan være å se på følgende nøkkeltallsvurderinger:

| Analysetema | Hver enkelt kommune | Kommunene samlet i dag | Effekter av sammenslåing |
|--|--------------------------------|--------------------------------|--------------------------|
| Netto driftsresultat som andel av brutto driftsinntekter > 3 % som sier noe om egenfinansiert handlingsfrihet gjennom overskudd på driften | Svak / Tilfredsstillende / God | Svak / Tilfredsstillende / God | Effektiviseringsgevinst |
| Netto finans (renter og avdrag) som andel av brutto driftsinntekter < 2,5 % som sier noe om lånekapasitet. | Svak / Tilfredsstillende / God | Svak / Tilfredsstillende / God | |
| Lånegjeldsandelen som andel av brutto driftsinntekter < 50/60 % som sier noe om lånekapasitet innenfor den normale driften | Svak / Tilfredsstillende / God | Svak / Tilfredsstillende / God | |
| Disposisjonsfondets størrelse som angir en buffer for uforutsette utgifter og frie midler for nye investeringer | Svak / Tilfredsstillende / God | Svak / Tilfredsstillende / God | |
| Investeringsbehov som angir behovet for frie midler de nærmeste årene (Basert på planlagte investeringer og forventede endringer i aldersklassene) | Høy / middels / lav | Høy / middels / lav | Synergi-gevinster |

Tabell 10: Oversikt over de viktigste nøkkeltallene knyttet til kommunens økonomiske handlingsfrihet. Kilde: BDO

5.7.2. Bakgrunnsinformasjon knyttet til kommunene i Vesterålen

Per 1. september 2014 var en av kommunene i Vesterålen oppført i registeret om betinget godkjenning og kontroll (ROBEK).

ROBEK er et register over kommuner og fylkeskommuner som er i økonomisk ubalanse hvor ett av følgende har inntruffet:

- Kommunestyret har vedtatt å fastsette et årsbudsjett/økonomiplan uten at alle utgifter er dekket inn på budsjettet/økonomiplanen.
- Kommunestyret har vedtatt at et regnskapsmessig underskudd skal fordeles ut over det påfølgende budsjettår etter at regnskapet er framlagt.
- Kommunen ikke følger vedtatt plan for dekning av underskudd.

De kommuner som er i ordningen må ha godkjenning fra Kommunal- og moderniseringsdepartementet for å kunne foreta gyldige vedtak om låneopptak eller langsiktige leieavtaler.

Dagens inntektssituasjon

Kommunene har ulike inntektskilder. Rammetilskudd og skatt er de største, men kommunene får også store inntekter fra brukerbetaling, utbytte, eiendomsskatt og konsesjonskraftsinntekter. Rammetilskudd og skatt inngår i definisjonen av frie inntekter, og disse to elementene utgjør rundt 80 % av kommunenes inntekter.

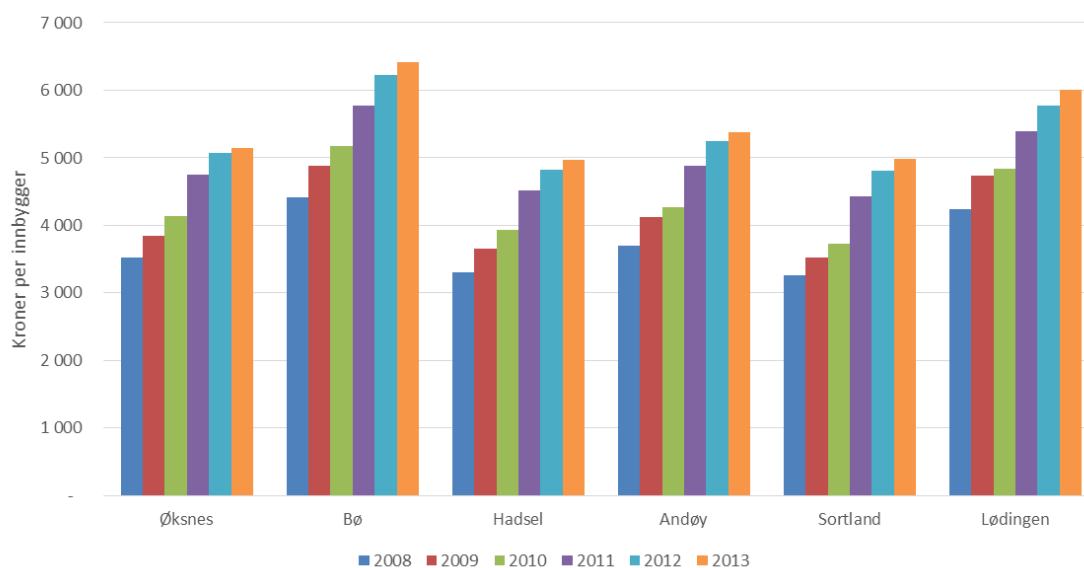

Figur 9: Frie inntekter per innbygger. Kilde: SSB

Omfanget på det kommunale tjenestetilbudet er i stor grad styrt av kommunens økonomiske rammebetingelser.

Det er viktig å merke seg at Kommunal- og moderniseringsdepartementet har lagt opp til at inntektssystemet for kommunen skal gjennomgås i forbindelse med reformen. Både for å sikre samsvar mellom finansieringen og de oppgavene som kommunene skal løse, og for å endre dagens ordning med at små kommuner er særskilt kompensert for smådriftsulempene. Det må dog forventes at det i fremtiden vil bli endringer som i mindre grad tilgodeser de små kommunene, og at det uansett blir press på kommuneøkonomien gjennom nye krav til tjenester, kvalitetsstandarder og vekst og investeringsbehov.

Netto driftsresultat i % av brutto driftsinntekter

Det viktigste nøkkeltallet for regnskapsresultat i kommunesektoren er netto driftsresultat som andel (prosent) av brutto driftsinntekter. Netto driftsresultat er driftsinntekter minus driftsutgifter, renter og avdrag. Teknisk Beregningsutvalg (TBU) har gjennom mange år anbefalt at netto driftsresultat bør ligge over tid på minimum 3 % for at en kommune skal ha sunn driftsøkonomi. I sin siste rapport³ har TBU revurdert denne anbefalingen, og har konkludert med at et netto driftsresultat på 1,75 % bør være tilstrekkelig for at kommuner skal opprettholde en sunn økonomi.

³ Rapport fra Det tekniske beregningsutvalg for kommunal og fylkeskommunal økonomi, Høst 2014

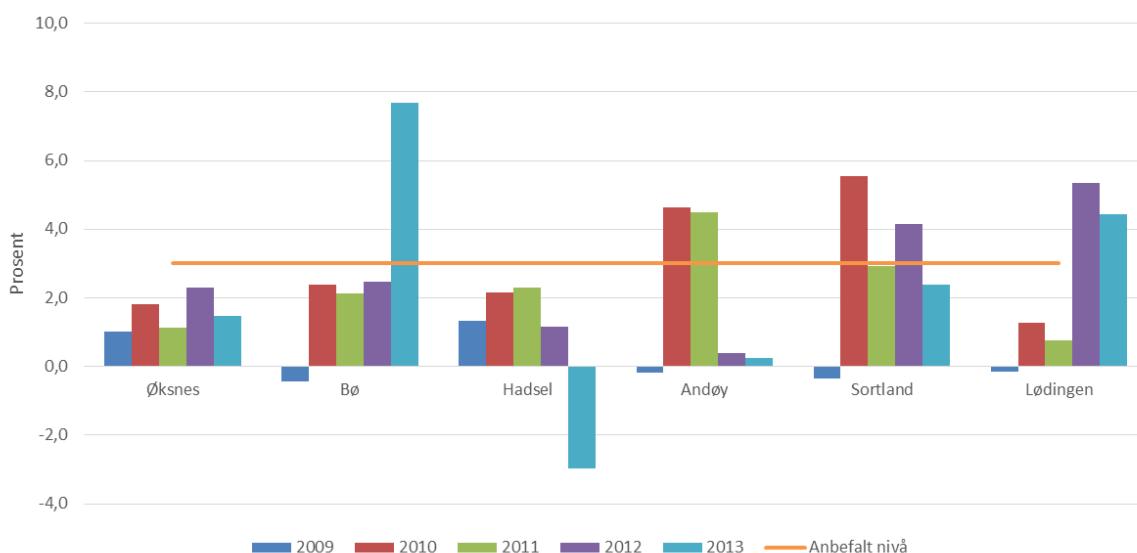

Figur 10: Netto driftsresultat i prosent av brutto driftsinntekter. Kilde: SSB

Hovedbegrunnelsen for denne endringen er at kommunene i større grad egenfinansierer investeringene gjennom å benytte mva-kompensasjonen som finansieringskilde.

Man skal være klar over at 3 % netto driftsresultat vil dersom man konverterer over til regnskapslovens standard, gi et regnskapsmessig resultat rundt 0. Årsaken til dette er at man i det kommunale regnskapet ikke tar med den regnskapsmessige implikasjonen av blant annet slitasje på bygninger, inventar og utstyr.

Et netto driftsresultat som ligger over 3 % vil medføre at kommunen bygger opp økonomisk robusthet til å håndtere uforutsette økte utgifter eller reduserte inntekter. Dette vil også medføre at man ikke trenger å korrigere aktivitetsnivået med en gang at det skjer endringer i rammebetingelsene som kommunen har. Vi ser på dette som et tegn på at kommunen har økonomisk handlefrihet.

Som grafen viser er det forskjell mellom kommunene i regionen⁴. Enkelte kommuner hadde i 2014 et netto driftsresultat på over 3 % av brutto driftsinntekter. Det er derimot ingen kommuner som har klart å holde et stabilt resultat på 3 % over tid.

BDO anbefaler at kommunen setter seg som et første mål å stabilisere driftsresultatet på 3 % (i fremtiden 1,75 %⁵). Det er viktig å se til nivået på gjelden når dette målet fastsettes. Jo høyere lånegjeld, desto større behov for å ha et godt netto driftsresultat som kommunen kan bruke av dersom rammebetingelsene endrer seg. Gjennom å oppnå dette vil kommunen også ha større mulighet til å dekke fremtidige uforutsette utgifter og bidra til høyere grad av egenfinansiering av investeringer. Selv om TBU anbefaler 1,75 % fremover, er det vår vurdering at dette ikke vil være tilstrekkelig, og må uansett ses opp mot den enkelte kommunes investeringstakt og fremtidig lånebehov.

Det er viktig å påpeke at dette ikke må forveksles med mer-/mindreforbruk (over-/underskudd). Dersom kommunen har et negativt netto driftsresultat kan dette finansieres med hjelp av tidligere avsetninger som kommunen har gjort, under forutsetning av at slike avsetninger finnes.

⁴ Bø kommune har inntektsført «Nergårdmidlene» i regnskapet for 2013.

⁵ BDO er av den oppfatning at 1,75 % trolig vil være for lavt i en periode med forventet investeringsbehov, og at man således bør styre mot et betydelig høyere resultat.

Til slutt kan det nevnes at følgende kommuner mottar følgende tilskudd ⁶ i dag:

| | Basistilskudd | Nord-Norge-tilskudd | Småkommune-tilskudd | Sum |
|----------|---------------|---------------------|---------------------|--------|
| LØDINGEN | 12 837 | 3 698 | 5475 | 22 010 |
| HADSEL | 12 837 | 13 344 | 0 | 26 181 |
| BØ | 12 837 | 4 346 | 5475 | 22 658 |
| ØKSNES | 12 837 | 7 504 | 0 | 20 341 |
| SORTLAND | 12 837 | 16 662 | 0 | 29 499 |
| ANDØY | 12 837 | 8 213 | 0 | 21 050 |

Tabell 11: Ulike statlige tilskudd i 1000 kr til kommunene i Vesterålen

Netto finansutgifter og avdrag i % av brutto driftsinntekter

Et vedvarende høyt investeringsnivå som i hovedsak er finansiert av lån, vil binde opp en stor andel av driftsbudsjettet til finansutgifter og avdrag på bekostning av den løpende drift og egenfinansiering av investeringer.

Dette nøkkeltallet viser summen av finansutgifter og avdrag i prosent av brutto driftsinntekter. Formålet med indikatoren er å vise hvor stor andel av driftsinntektene som er bundet opp til finans og avdrag, i hovedsak tilbakebetaling av lån.

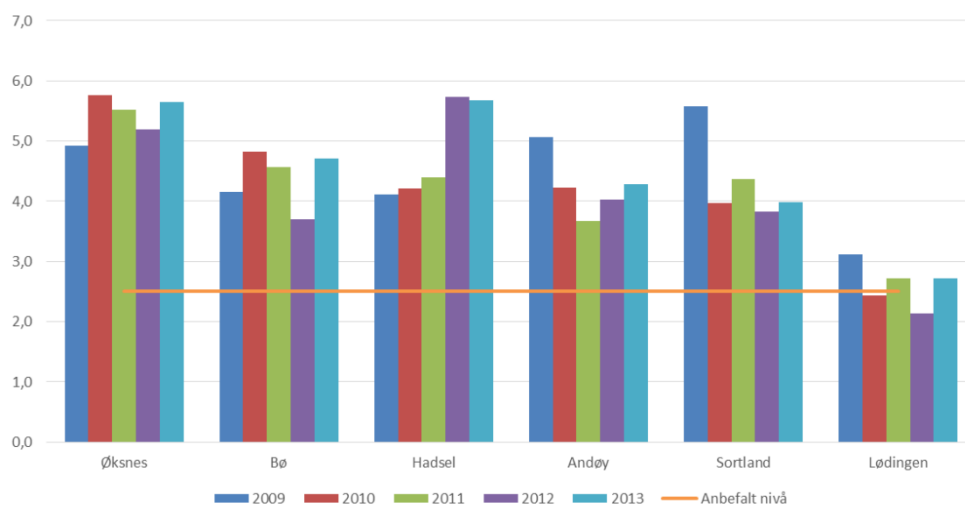

Figur 11 Netto finansutgifter og avdrag i prosent av brutto driftsinntekter. Kilde: SSB

Normalt bør ikke netto finansutgifter og avdrag utgjøre mer enn maksimalt 5 % av driftsinntektene. BDO anbefaler at dette legges på et maksimalt nivå på 2,5 %. Av grafen over ser vi at flertallet av kommunene i regionen ligger over denne anbefalingen.

⁶ Småkommunetilskuddet gis i dag til kommuner med færre enn 3 200 innbyggere, forutsatt at gjennomsnittlig skatteinntekt pr innbygger er under 120 % av snittet. Kommuner med under 3200 innbyggere vil kunne få inntil 5,2 millioner kroner, mens kommuner i tiltaksone får dobbelt tilskudd = 11,2 millioner kroner. Tiltaksone omfatter alle kommuner i Finnmark samt sju kommuner i Nord-Troms.

⁷ Det er stor variasjon i ulike miljøers anbefaling på dette området. 2,5% gjenspeiler en situasjon der kommunen har store økonomiske problemer grunnet høy gjeldsbyrde. Dette vil da kunne være en måte å styre hvor mye lån som kommunene kunne ta opp. I andre sammenhenger er det foreslått anbefalinger, f.eks. fra Fylkesmannen i Nordland, et nivå på 5 %. Vi mener 2,5 % er et sunnere nivå, og at et nivå opp mot 5 %

Samlet for alle kommunene er bildet at man bruker mer enn anbefalt av driftsinntektene til å dekke renter og avdrag.

Netto lånegjeld i % av driftsinntekter

Netto lånegjeld, det vil si langsiktig gjeld korrigert for pensjon, utlån og ubrukne lånemidler⁸.

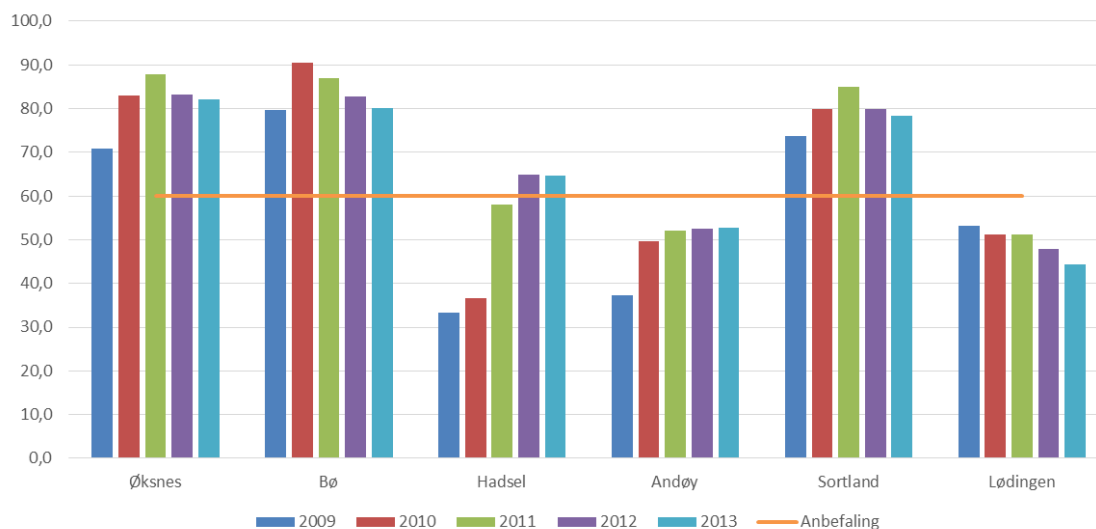

Figur 12 Netto lånegjeld i prosent av driftsinntekter. Kilde: SSB

Enkelte fylkesmenn har tidligere uttrykt at den langsiktige gjelden over tid ikke bør overstige 50 - 60 % av driftsinntektene. Her vil imidlertid gjeldens sammensetning spille inn; bl.a. hvor stor andel av gjelden som er knyttet til investeringer i selvkostområdet. Av grafen ser vi at flere av kommunene i regionen ligger over en slik anbefaling.

Disposisjonsfond i % av driftsinntektene

Kommunene bør til enhver tid ha en «buffer» til å møte uforutsette hendelser, som svikt i inntekter eller økte utgifter (eksempelvis renteutgifter). Kommunen vil antas å sikre denne «bufferen» dersom store deler av et positivt netto driftsresultat på minimum 3 % avsettes til disposisjonsfond. Oppbygging av et disposisjonsfond kan også bidra til at kommunen i større grad kan sikre et økonomisk handlingsrom.

Kommunens samlede avsetninger på fond viser hvor mye kommunen har satt av til senere års drifts- og investeringsformål. Disposisjonsfondet er det eneste fondet som fritt kan benyttes til dekning av utgifter i både drifts- og investeringsregnskapet. Disposisjonsfondet er derfor den delen av «reservene» som gir best uttrykk for den økonomiske handlefriheten.

forutsetter at kommunen har en tilstrekkelig andel på disposisjonsfond til å dekke opp for endringer i renter, og et begrenset investeringsbehov / opplåningsbehov.

⁸ Netto lånegjeld er definert som langsiktig gjeld (eksklusive pensjonsforpliktelser) fratrukket totale utlån og ubrukne lånemidler. I totale utlån inngår formidlingslån og ansvarlige lån (utlån av egne midler). Indikatoren omfatter dermed utlån hvis mottatte avdrag skal inntektsføres i investeringsregnskapet, i tillegg til innlån som skal avdras i driftsregnskapet.

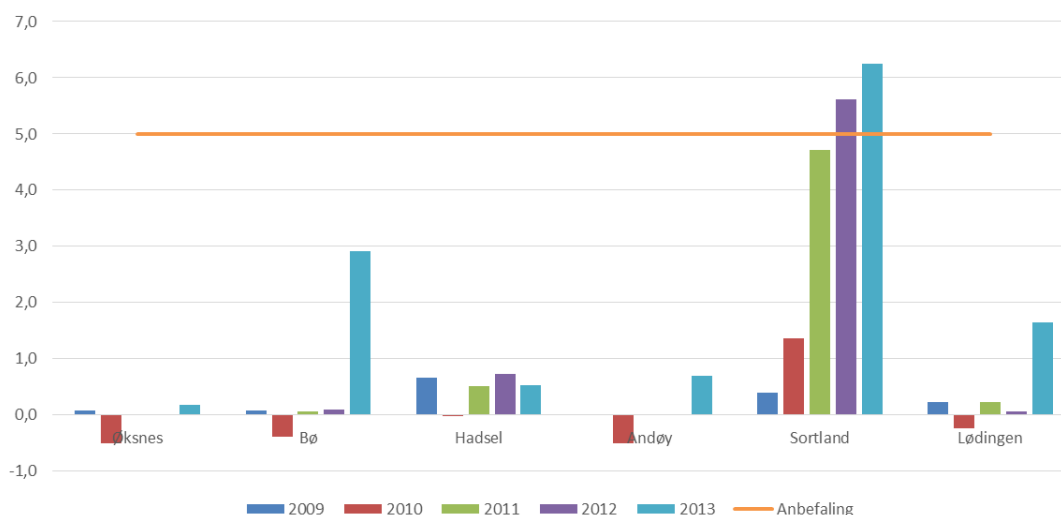

Figur 13: Disposisjonsfond i prosent av driftsinntektene. Kilde: SSB

Det er anbefalt at kommunen har et nivå på disposisjonsfondet som er minimum 5 % av brutto driftsinntekter. Grafen over viser at med unntak av Sortland har ingen av kommunene et nivå på avsetningene som gjør at de kan håndtere utfordringer økonomiske endringer uten at dette vil få direkte innvirkning på tjenestetilbudet.

Prognoser for befolkningsutviklingen og antakelser om investeringsbehov

Befolkningsutviklingen er viktig for at et lokalsamfunn, kommune, region eller fylke skal utvikle seg videre.

Under har vi presentert befolkningsutviklingen i to perspektiver. Det ene som er et mer langsiktig perspektiv, dvs. at vi har tatt utgangspunkt i befolkningen i 1990 og sett på den reelle utviklingen tom 2014 og den prognostiserte utviklingen fra 2015 til 2040. Som grunnlag for den prognostiserte utviklingen har vi lagt middelalternativet til SSB til grunn.

SSB publiserer hvert år oppdaterte befolkningsframskrivninger. Framskrivningene lages i flere ulike alternativer, der det legges inn ulike forutsetninger for de fire komponentene som bestemmer folketallsutviklingen.

- barnetall per kvinne, det vil si fruktbarhet
- levealder (dødelighet)
- innenlandske flyttinger
- nettoinnvandring (innvandring minus utvandring).

Mellomalternativet (MMMM) er det som SSB kaller hovedalternativ, og det som er benyttet i denne analysen. MMMM viser at det er lagt til grunn middels utvikling innenfor alle de fire komponentene.

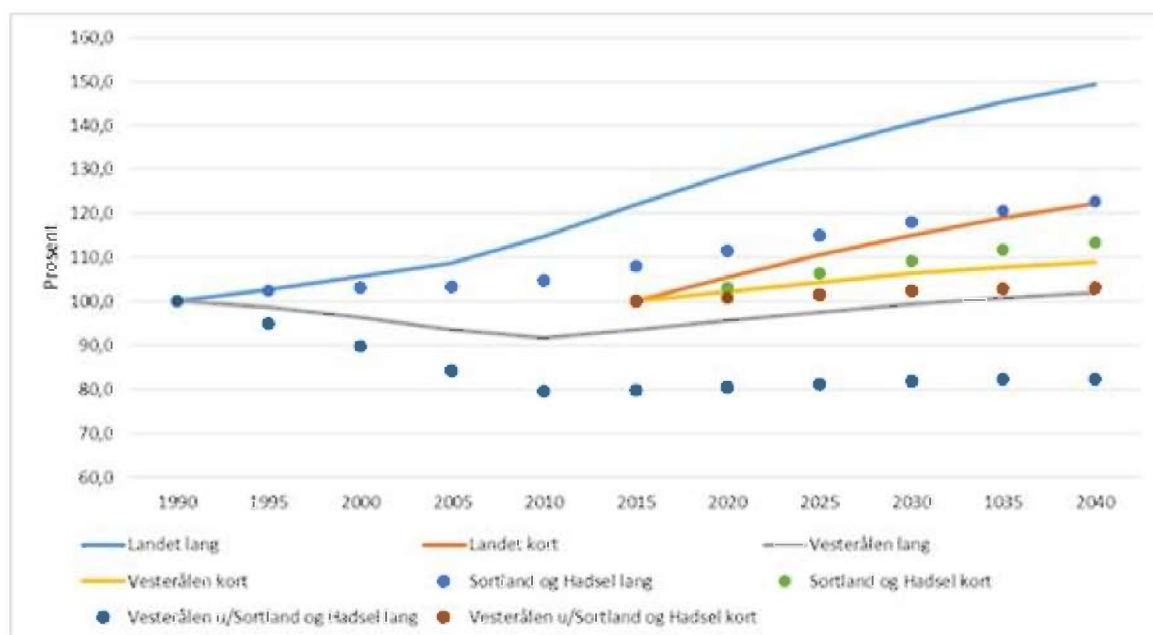

Figur 14 Befolkningsutvikling i perioden 1990 til 2040. Kilde: SSB

Grafen over viser at Vesterålen siden 1995 har hatt en svakere befolkningsutvikling enn landet for øvrig.

I det korte perspektivet ser vi at Vesterålen vil ha en utvikling fremover som er lavere enn det man forventer i landet for øvrig. Derimot ser vi at Sortland og Hadsel er forventet å ha en befolkningsvekst som samsvarer med landet kort.

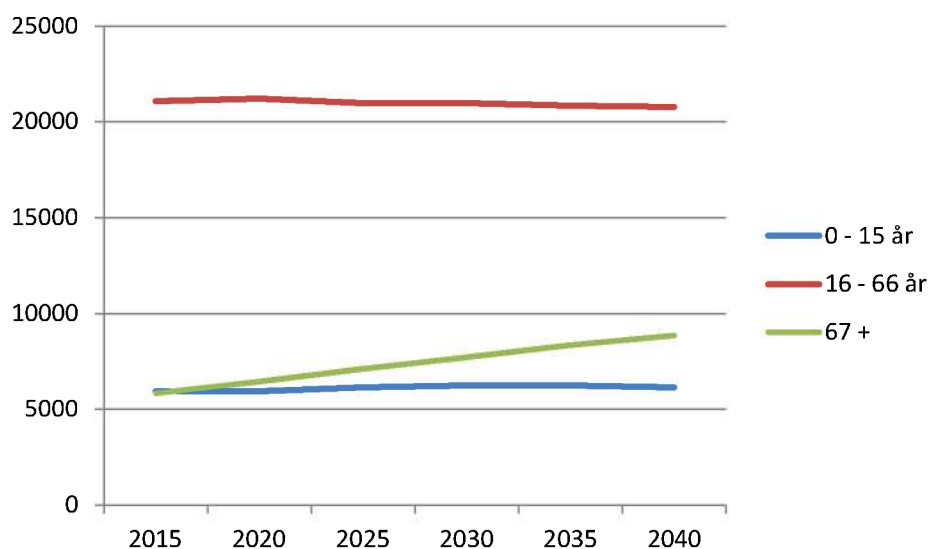

Figur 15: Oversikt over utviklingen i antall innbyggere i ulike aldersgrupper i perioden 1990 - 2040. Kilde: SSB

I tabellen ovenfor ser vi utviklingen fordelt på ulike aldersgrupper for Vesterålen totalt sett frem mot 2040. Her ser vi at aldersgruppen over 67 år er forventet å ha den prosentvis største økningen.

I den neste figuren har vi sett nærmere på gruppen av innbyggere fra 0 til 15 år. Her ser vi en liten økning i aldersgruppen 6-12 år. Fødselsraten og alderen fra 1-5 år vil være relativt stabil i perioden frem mot 2040 ifølge SSBs prognoser, men det må påpekes at tallene for de aller minste er de mest usikre. For gruppen mellom 13-15 år så ser vi at det vil være en liten nedgang.

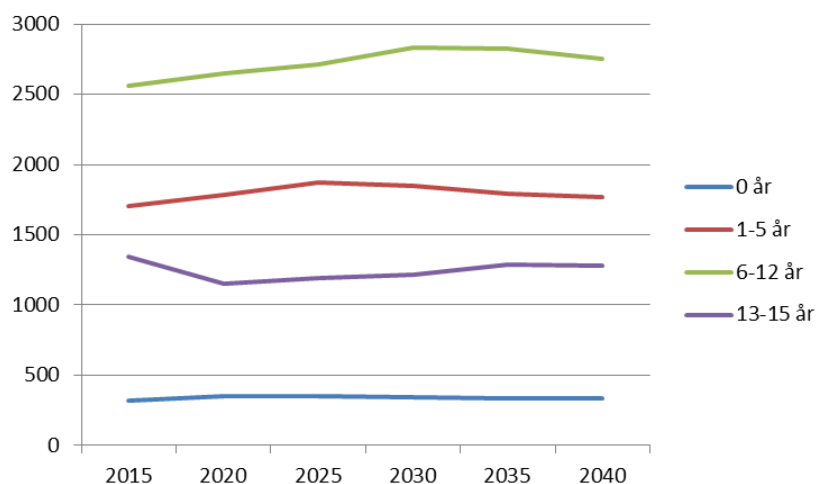

Figur 16: Oversikt over utviklingen i antall innbyggere i alderen 0-15 år i perioden 1990 - 2040. Kilde: SSB

Av grafen kan det utledes helt overordnet at kommunene i Vesterålen vil oppleve en vekst i behovet for barneskoleplasser.

Om vi derimot ser på gruppen av personer over 67 år ser vi en stor økning i andelen av personer fra 67-79 år og personer i alderen mellom 80 og 89 år.

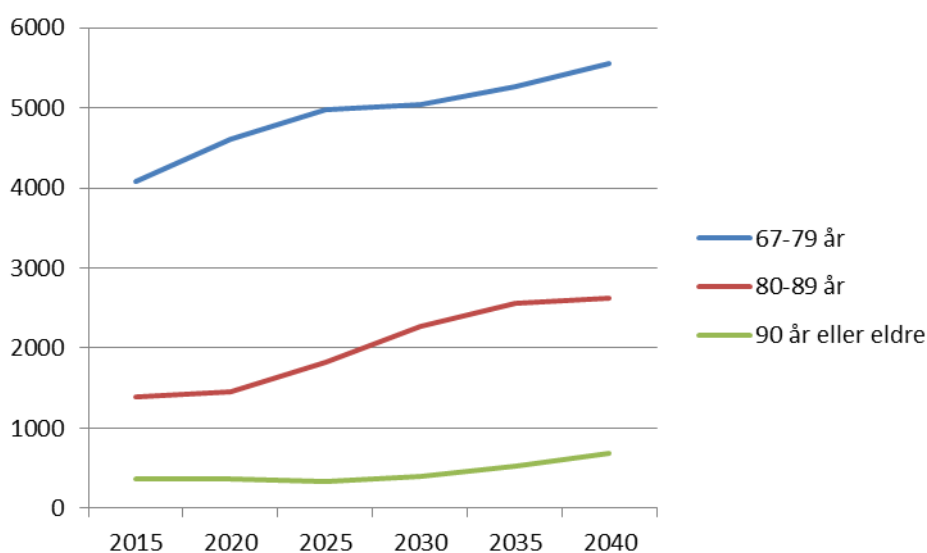

Figur 17: Oversikt over utviklingen i antall innbyggere i alderen 67 år eller eldre i perioden 1990 - 2040. Kilde: SSB

Prognosene viser at det vil skje en markant økning i antall eldre i Vesterålen. Ut fra statistikken ser det ut til at denne utviklingen vil skje som en ti trinns-utvikling. Den første store endringen har allerede begynt, og det er en forholdsvis stor endring i veksten av eldre i aldersgruppen 67-79 år. Dette er en gruppe som historisk sett har hatt et forholdsvis lite behov for kommunale tjenester. Den neste store endringen ser ut til å skje rundt 2020. Da skjer det et skift i utviklingstakten på antall eldre i gruppen 80-89 år. Dette er en gruppe som har større behov for kommunale omsorgstjenester, og vil kunne gi kommunene utfordringer i forhold til å dekke det økte behovet. Den siste endringen som ser ut til å inntreffe er en vekst i aldersgruppen over 90 år. Befolkningsprognosen synliggjør at denne trolig skjer i rundt 2030.

Samlet sett vil økningen av de over 67 år gi kommunene i Vesterålen utfordringer i forhold til å dekke opp for det økte behovet for kommunale tjenester som vil komme, og mest sannsynlig må det

foretas store investeringer i ulik boligmasse (tilrettelagte leiligheter, omsorgsboliger og sykehjem) i årene som kommer.

5.7.3. Oppsummert analyse økonomi

Nedenfor har vi satt opp en samlet illustrasjon over kommunenes økonomiske situasjon, der rødt markerer at situasjonen er svak og grønn at situasjonen er innenfor anbefalt nivå.

| Kommune | Nto | | | |
|---------------------|---|---|--|---|
| | Nto driftsresultat i % av bto driftsinntekter | finansutgifter og avdrag i % av bto driftsinntekter | Nto lånegjeld i % av bto driftsinntekter | Disposisjonsfond i % av bto driftsinntekter |
| Øksnes | 1,5 | 5,6 | 82,16 | 0,2 |
| Lødingen | 4,4 | 2,7 | 44,43 | 1,6 |
| Andøy | 0,3 | 4,3 | 52,67 | 0,7 |
| Hadsel | -3,0 | 5,7 | 64,67 | 0,5 |
| Sortland | 2,4 | 4,0 | 78,30 | 6,2 |
| Bø | 7,7 | 4,7 | 80,13 | 2,9 |
| Gjennomsnitt | 2,2 | 4,5 | 67,1 | 2,0 |

Tabell 12: Oversikt over økonomiske nøkkeltall 2013. Kilde: Beregnet og sammenstilt av BDO basert på informasjon fra SSB.

Vi ser at gjeldssituasjonen og derav også finansutgiftene i kommunene er tyngende. Til tross for dette har flere av kommunene et tilfredsstillende netto driftsresultat. Noen av kommunene har også en tilfredsstillende buffer på disposisjonsfondet.

Nedenfor sammenstiller vi kommunenes antatte investeringsbehov, der rødt angir kommunene som har et antatt investeringsbehov høyere enn gjennomsnittet og grønn angir de som har lavere, målt ut i fra den forventede veksten i de ulike årskullene. Dette er naturligvis kun en grov indikasjon, og må sammenstilles med kommunens investeringsplaner og vedlikeholdsetterslep for å gi et korrekt bilde.

| Kommune | Barnehage 1-5 | Barneskole 6-12 | Ungdoms-skole 13-15 | Pleie-trengende 80-89 | Sykehjems-brukere 90+ | Andel voksne per eldre |
|--------------|---------------|-----------------|---------------------|-----------------------|-----------------------|------------------------|
| Øksnes | 14 % | 17 % | 7 % | 99 % | 149 % | -37 % |
| Lødingen | 11 % | 17 % | 5 % | 59 % | 73 % | -20 % |
| Andøy | 6 % | 6 % | -6 % | 57 % | 98 % | -30 % |
| Hadsel | -2 % | 4 % | -4 % | 92 % | 94 % | -34 % |
| Sortland | 6 % | 13 % | -1 % | 152 % | 84 % | -43 % |
| Bø | -20 % | -33 % | -47 % | 31 % | 27 % | -39 % |
| Gjennomsnitt | 2 % | 4 % | -8 % | 82 % | 87 % | -34 % |

Tabell 13: Oversikt over forventet demografiutvikling 2014-2040. Kilde: Beregnet og sammenstilt av BDO basert på informasjon fra SSB.

Oversikten viser at flere kommuner har vesentlige investeringsbehov, enten innenfor barnehager, skole eller eldreomsorgen. Noen har sågar et forventet investeringsbehov innenfor alle disse områdene. I den siste kolonnen har vi beregnet hvordan andelen voksne i alderen 20-66 år per eldre 67+ forventes å utvikle seg i samme periode. Vi ser at det er en nedgang på 34 % for Vesterålen samlet i antall voksne som antas å være i arbeid sett opp mot antall pensjonister. Dette viser at hele regionen har et omstillingsbehov for å tiltrekke og øke sysselsettingen. Et samlet Vesterålen vil

antakelig være bedre rustet til å møte disse utfordringene sammenlignet med kommunene hver for seg.

5.8. Lokaldemokratiske utfordringer

En endret kommunestruktur i form av større og mer robuste kommuner kan påvirke lokaldemokratiet. Ettersom det lokale demokratiet er selve grunnlaget for demokratiet på nasjonalt nivå er spørsmålet om hvorvidt endringer i kommunestrukturen vil påvirke lokaldemokratiet svært viktig. Ekspertutvalgets har følgende kriterier som grunnlag for å kunne vurdere hvordan en kommune skal kunne ivareta sin rolle som demokratisk arena:

- Høy politisk deltagelse
- Lokal politisk styring
- Lokal identitet
- Bred oppgaveportefølje og statlig rammestyring

Ettersom aspekter rundt disse kriteriene ikke nødvendigvis er direkte kvantifiserbare vil vi vektlegge de faktorene som til en viss grad lar seg tallfeste. Dette innebærer at kapitelet hovedsakelig vil fokusere på politisk deltagelse.

5.8.1. Høy politisk deltagelse

Politisk deltagelse er definert som en handling med det formålet å påvirke en politisk beslutningsprosess (Verba, Schlozman, & Brady, 1995). En slik definisjon begrenser derfor ikke politisk deltagelse til eksempelvis valgdeltagelse, men inkluderer aktiviteter som medlemskap i parti, kampanjearbeid, medlemskap i interesseorganisasjoner osv. I tillegg finner man også mer ukonvensjonelle aktiviteter som deltagelse i demonstrasjoner, boikotter, eller underskriftskampanjer. I tillegg kan man også inkludere deltagelse i samfunnsdebatter gjennom eksempelvis sosiale medier. En slik definisjon innebærer også at man beveger seg mot den andre skoleretningen innenfor demokratiteorier, som kalles for deltakerdemokrati. Til forskjell fra konkurransedemokrati legger denne skoleretningen vekt på deltagelse mellom valg. Den tredje kategorien «deliberativt demokrati» vektlegger meningsdannelse blant folket som viktig for et velfungerende lokaldemokrati. Til forskjell fra de to andre skoleretningene innenfor demokratiteori er denne vanskelig å kvantifisere og vil derfor ikke være gjenstand for våre analyser.

Flere av aktivitetene knyttet til politisk deltagelse (med unntak av valgdeltagelse) er vanskelig å kvantifisere. Det gjør det derfor vanskelig å vurdere hvorvidt en endret kommunestruktur kan påvirke politisk deltagelse. Det er derimot enkelte generelle studier som er verdt å merke seg her. Baldersheim mfl. (2003) undersøkte forholdet mellom kommunestørrelse og en rekke samfunnsaktiviteter (ekskludert valgdeltagelse) som befolkningen deltar i (tillitsverv, aksjonsdeltagelse osv). Studien fant at det var veldig lite som tyder på at det er en sammenheng mellom samfunnsdeltagelse og kommunestørrelse. En annen studie fra 2006 som er verdt å merke seg fant en klar sammenheng mellom kommunestørrelse og hyppighet av innbyggerinitiativ. Initiativretten var mer brukt i større kommuner (NOU, 2006, s. 6)

På den andre side er flere faktorer som påvirker lokalpolitisk deltagelse som det finnes tall på. Dette er eksempelvis:

- Valgdeltagelse
- Medlemmer i interesseorganisasjoner
- Medlemmer i frivillige lag

Ved å ta utgangspunkt i disse tre variablene vil vi empirisk analysere den politiske deltagelse i Vesterålen. Disse forholdene er derimot kun en liten del av begrepet politisk deltagelse og kan derfor ikke alene brukes som et utgangspunkt for generalisering. Det er også viktig å påpeke

forskjellene mellom valgdeltagelse og medlemskap i organisasjoner og frivillige lag, hvor de to sistnevnte er mål på en aktiv deltagelse mellom valg.

Ser vi først på valgdeltagelse (direkte deltagelse) i norske kommuner totalt sett, så har valgdeltagelsen historisk sett vært høyere i mindre kommuner (Ekspertutvalget, 2014). Tall fra kommunene i Vesterålen viser også at valgdeltagelsen i de største kommunene som Sortland og Øksnes er lavere sammenlignet med resten av kommunene.

Figur 1: Valgdeltagelsen i Vesterålen fra 1979 til 2011

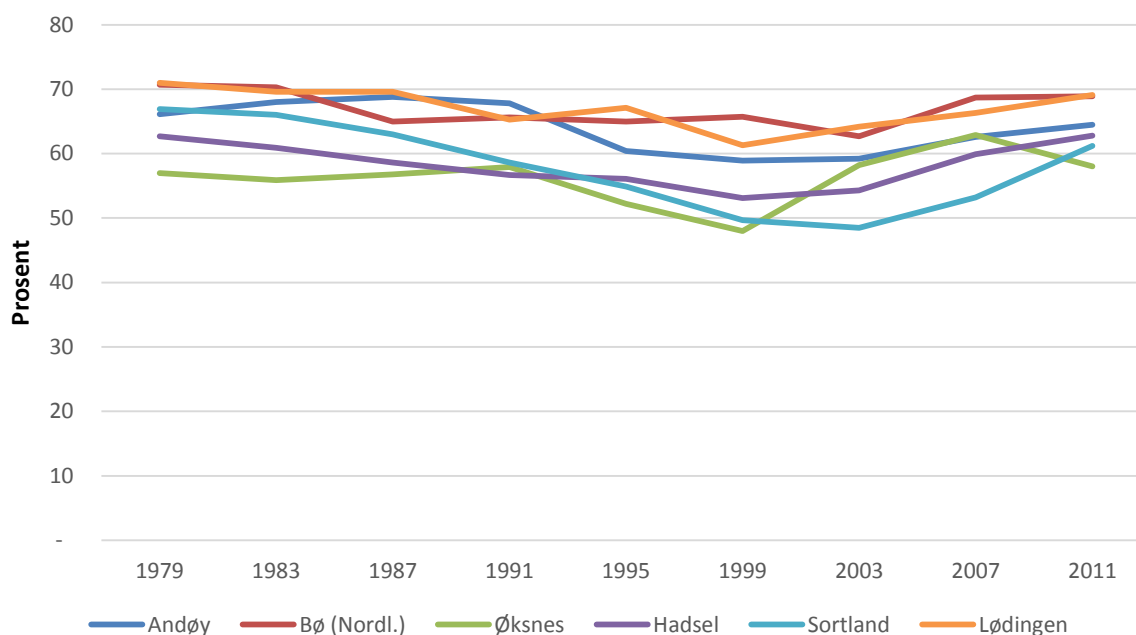

Kilde: SSB

Det er likevel viktig å være klar over at det er svært mange faktorer som påvirker valgdeltagelse. Tidligere forskning viser blant annet at valgordning og antall partier som stiller til liste er viktige forklaringer på valgdeltagelse.

Det er til tross for dette lite som tyder på en klar sammenheng mellom kommestørrelse (målt som antall innbyggere) og andelen som avgir sin stemme ved kommune og fylkestingsvalg. Dette er i seg ett interessant funn, ettersom et av hovedargumentene for å beholde dagenes kommunestruktur viser til en høyere politisk deltagelse i små kommuner.

Et annet viktig aspekt innenfor lokaldemokratiet er frivillighetens rolle. Frivillighet er viktig fordi det er måte borgere aktivt kan delta i lokaldemokratiet. I tillegg spiller frivilligheten en helt sentral betydning i lokalsamfunnet, herunder er frivillighet blant annet:

- Et viktig supplement og støtte til offentlig sektor
- Utvikler lokaldemokratiet
- Skaper identitet, stedfølelse, samhold og felleskap
- Et viktig supplement i integrering
- En viktig bidragsyter til forebygging innenfor kriminalitet

Nedenfor ser vi på tallene som omhandler frivillige organisasjoner og frivillige lag. Her er bildet det samme, og det er liten sammenheng mellom antall lag eller foreninger og kommestørrelse. Til tross for at Sortland ligger litt lavere i disse oversiktene viser ikke de resterende tallene at størrelse alene forklarer antall lag og organisasjoner.

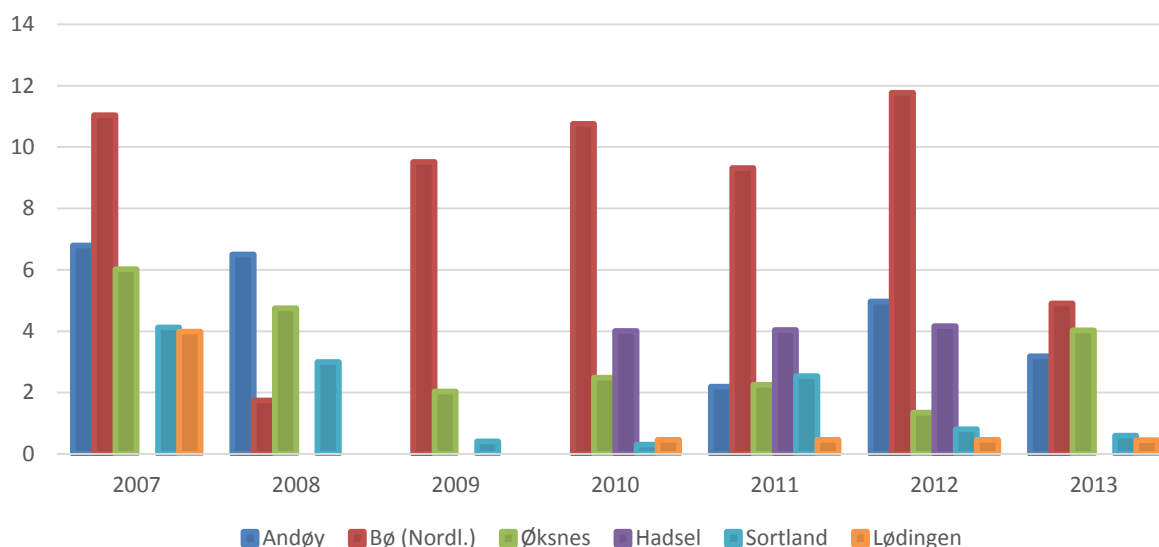

Figur 18: Antall lag og foreninger som mottar tilskudd per 1000 innbyggere

I 2013 var det totalt 54 lag og foreninger registrert i KOSTRA-databasen som mottok tilskudd. Det totale antall lag og foreninger, inkludert de som ikke mottar tilskudd er det ikke offentlig tilgjengelig data på kommunenivå.

Figur 2: Antall frivillige ungdomsforeninger per 1000 innbyggere

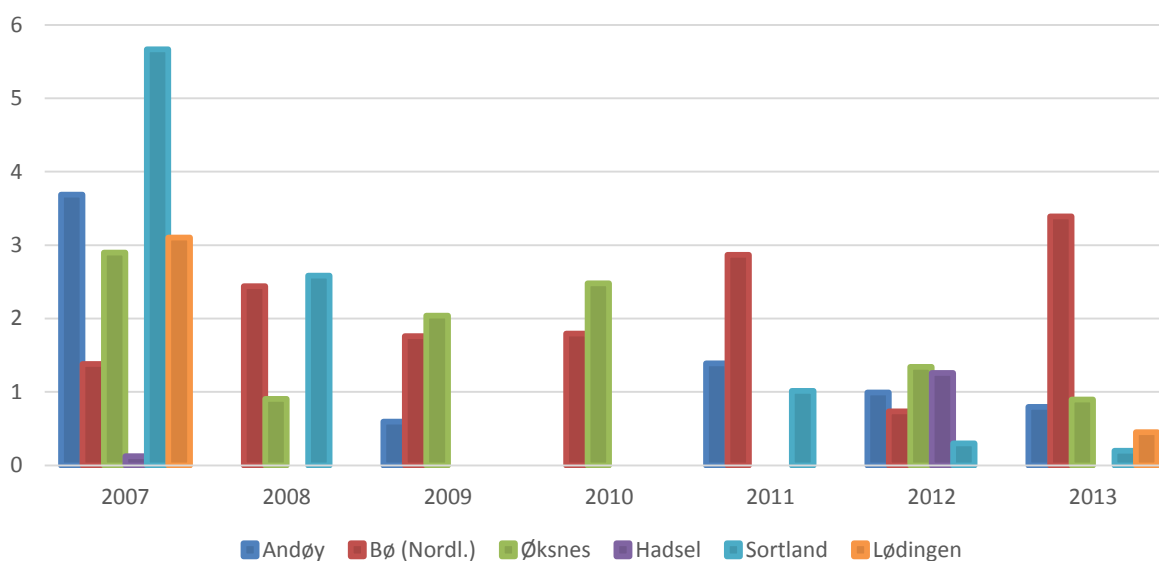

Figur 19: Antall frivillige ungdomsforeninger per 1000 innbyggere

5.8.2. Oppsummering lokaldemokrati

I sum tolker vi analysene av politisk deltagelse i Vesterålen kommune dit hen at kommunestørrelse, målt i antall innbyggere, ikke kan forklare nivået på politisk deltagelse i Vesterålen. Dette funnet peker i retning av at en endret kommunestruktur ikke nødvendigvis vil ha en effekt på lokalpolitisk deltagelse i Vesterålen.

5.9. Oppsummering kommunestruktur

Dagens kommuner i Vesterålen er i ulik økonomisk situasjon. Flere av kommunene har svært høy gjeldsgrad, og det er ingen av kommunene i Vesterålen som har klart å holde et stabilt netto driftsresultat over tid. Analysene av kommunenes samlede økonomiske status viser derfor at ingen av kommunene kan sies å være økonomisk robuste.

Til tross for at kommunene har relativt god dekningsgrad innenfor noen av de viktigste tjenesteområdene så viser analyser av befolkningsutvikling at kommunene vil ha store utfordringer knyttet til blant annet pleie- og omsorgstjenester. Våre analyser viser at alle kommunene vil ha vesentlige investeringsbehov, enten innenfor barnehager, skole og spesielt innenfor eldreomsorgen. Noen har sågar et forventet investeringsbehov innenfor alle disse områdene. Vi ser at det er en nedgang på 34 % for Vesterålen samlet i antall voksne som antas å være i arbeid sett opp mot antall pensjonister. Dette viser at hele regionen har et omstillingsbehov for å tiltrekke og øke sysselsettingen.

Analyser av næringsstrukturer viser at alle kommunene er svært avhengig av offentlig sektor. Andøy kommune er i tillegg svært avhengig av bygge- og anleggsvirksomhet, og kommuner som Hadsel og Øksnes er industri avhengige. Sortland kommune er svært avhengig av varehandel i tillegg til offentlig sektor. I tillegg har enkelte kommuner som Bø relativt liten utpendling. Det er svært få kommuner som derfor kan sies å være robuste.

Oppsummert mener vi derfor at dagens kommunestruktur ikke er egnet til å møte de utfordringene som regionen står ovenfor.

6. Økt interkommunalt samarbeid uten sammenslåing

6.1. Bakgrunn for etablering av Interkommunale samarbeid

Den økende bruken av interkommunale samarbeid kan betraktes som en del av utviklingen mot større nettverks og samarbeid med det formål å skape mer effektive tjenester. Bakgrunnen for denne argumentasjonen kommer gjerne fra økonomisk teori kalt «economies of scale» (stordriftsfordeler) som kort fortalt dreier seg om at større virksomheter er mer effektive sammenlignet med mindre virksomheter. Dette begrunnes blant annet med en reduksjon i transaksjonskostnader som et resultat av større volum på det man produserer. En annen fordel med større enheter er at man kan bygge opp sterkere kompetanse innenfor ulike tjenesteområder.

Med blant annet dette som teoretisk utgangspunkt så har svært mange kommuner inngått i ulike former for samarbeidsordninger med det formål å skape bedre tjenester for innbyggerne. Studier av interkommunale samarbeidsformer på tvers av nordiske land har funnet at: «Utviklingen av interkommunale samarbeidskonstellasjoner er kort sagt situasjonsbetinget (Baldersheim, Haug, & Øgård, 2011, s. 23)». Studien finner også at jo mindre kommuner jo mer samarbeid på tvers av tjenesteområder (ibid). Et annet svært interessant funn denne studien gjorde var at selv om kommuner slås sammen, så vil ikke dette nødvendigvis føre til en reduksjon i antall interkommunale samarbeidsordninger. I følge studien er dette kommet tydelig frem etter kommunalreformen i Danmark i 2007 som ikke nødvendigvis førte til noen stor reduksjon i bruken av interkommunale samarbeid.

Til tross for at det er teoretiske fordeler knyttet til samarbeid om tjenesteproduksjon mellom kommuner så er det klare utfordringer knyttet til denne samarbeidsformen. Disse vil vi komme tilbake til i slutten av dette avsnittet. Først skal vi kort redegjøre for utbredelsen av interkommunale samarbeid i Vesterålen slik det er per dags dato.

6.1.1. Dagens situasjon

Gjennomgangen av interkommunale samarbeid i Vesterålen tar utgangspunkt i NIVI sin rapport om interkommunale samarbeid i Nordland fra (NIVI, 2014).

NIVI definerer interkommunalt samarbeid som følger (2013, s. 6):

- Alle formelle ordninger med en organisatorisk overbygning dvs. IKS, AS, styre etter kommunelovens § 27 og vertskommune med felles folkevalgt nemnd etter kommunelovens § 28c
- Alle formelle ordninger uten organisatorisk overbygning dvs. vertskommuneavtaler etter kommunelovens § 28b og avtale basert kjøp og salg av tjenester mellom kommunene

Sammenlignet med Trøndelag og Møre- og Romsdal finner NIVI-rapporten at det er færre nyetableringer i Nordland totalt sett. De finner heller ingen sammenheng mellom antall innbyggere og omfanget av interkommunale samarbeid. Rapporten konkluderer også med at samarbeidet om kommunale kjerneoppgaver er økende og at for tjenesteområder som administrasjon, næring, infrastruktur, helse og brann foregår det en restrukturering som går i retning av samarbeid som dekker flere regionsområder.

Det er derimot noe forskjell mellom de ulike regionene i Nordland om vi ser på antall ordninger per kommune.

| Region | Antall kommuner | Snitt pr kommune |
|-----------------|-----------------|------------------|
| Ytre Helgeland | 7 | 35 |
| Ofoten | 5 | 33 |
| Sør-Helgeland | 5 | 33 |
| Salten | 9 | 32 |
| Lofoten | 6 | 31 |
| Vesterålen | 6 | 30 |
| Indre Helgeland | 6 | 27 |
| Sum | 44 | 31 |

Tabell 14: Oversikt over interkommunale samarbeid i Nordland. Kilde: NIVI 2013:10

I Vesterålen er det relativt liten forskjell mellom kommunene i antall interkommunal samarbeid. Dette skyldes i følge NIVI at det meste av samarbeid foregår på interkommunalt nivå.

Vesterålen, som er utgangspunktet for det interkommunale samarbeidet i Vesterålen, består i dag av seks kommuner. Regionrådet har blant annet som målsetning å skape arenaer for samhandling, samt initiere og drive utviklingsprosjekter regionalt. Etersom regionrådet består av representanter fra alle kommunene og fungerer som ett regionalt organ, vil dette kunne endre seg ved eventuelle kommunesammenslåinger, særlig om alle kommunene bestemmer seg for å forme en ny storkommune.

Det er også former for interkommunale samarbeid som ikke nødvendigvis vil bli berørt av en ny kommunereform ettersom disse dekker ett større geografisk området i Nordland, eksempler på dette er:

- Interkommunale samarbeid om arkivtjenestene i Nordland (IKAN).
- Felles døgnbemannet nødalarmingsentral hvor 27 kommuner i Nordland deltar.
- Felles driftsassistansen i Nordre Nordland og Fylkeskommunen som skal bidra til at vannforsynings- og avløpsanlegg bygges ut og drives ut fra forskriftsmessige krav
- Felles skogbrukstjenester og SML-forvaltning i Vesterålen-Lofoten

Det er også enkelte områder hvor det er omfattende samarbeid på tvers av kommunegrensene i Nordland, men hvor ikke kommunene i Vesterålen deltar. Et eksempel på dette er felles landbrukskontor.

For flere tjenesteområder er det interkommunale samarbeid som dekker alle kommunene i regionen. Eksempler på dette er:

- Vesterålen barnevern
- Et felles interkommunalt samarbeid om avfallshåndtering i Vesterålen med navn Reno-Vest IKS
- Vesterålen kultursamarbeid
- Et felles regionalt kompetansekontor for alle kommunene i Vesterålen region.
- Et felles friluftsråd (Vesterålen friluftsråd)
- Vesterålen Reiseliv
- Fiskerisamarbeidet i Vesterålen
- Kultursamarbeidet i Vesterålen
- Musikkamarbeidet i Vesterålen
- Krisesenteret i Vesterålen

Samtidig vil det kunne være flere interkommunale samarbeid som kan tenkes å bli berørt ved mulige kommunesammenslåing innenfor noen utvalgte tjenesteområder. Noen eksempler på dette er:

- Et interkommunalt samarbeid om PP tjenester med navn PPD for Vesterålen og Lødingen. Her deltar alle kommunene i regionen med unntak av Andøy.
- Et interkommunalt samarbeid om legevaktjenester med navn Vesterålen legevakt. Denne dekker alle kommunene i Vesterålen med unntak av Lødingen. Lødingen er en del av et felles legevaktsamarbeid med Harstad og Kvæfjord.
- Et felles kraftselskap for kommunene Bø, Øksnes og Sortland.
- Et felles samarbeid om beredskap mot akutt forurensning mellom 4 kommuner i Lofoten og 5 i Vesterålen.
- Felles sekretariat for kontrollutvalgene for 5 kommuner i Nordland og 17 i Tromsø. Her deltar alle kommunene i Vesterålen med unntak av Andøy.

6.2. Muligheter for økt bruk av interkommunale samarbeid

Til tross for at vi har identifisert felles legevaktordning, barnevern og samarbeid om PP tjenester i Vesterålen, er det lite samarbeid om viktige kommunale oppgaver i Vesterålen. Dette var også en av hovedkonklusjonene i NIVI sin rapport. «Kommunene i Nordland samarbeider overraskende lite om en rekke viktige oppgaver. Det gjelder administrative funksjoner, som skatt, lønn og regnskap. Det gjelder viktige helsetjenester som legevakt, kommuneoverlege, miljørettet helsevern og ikke minst lokalmedisinsk senter og andre samhandlingstjenester» (NIVI, 2014, s. 4).

I følge NIVI sin rapport er det tjenesteområder hvor det er lite samarbeid sammenlignet med andre nærliggende fylker som Trøndelag og Møre og Romsdal som er verdt å nevne:

- Voksenopplæring
- Tjenester knyttet til samhandlingsreformen
- Plan- og byggesaksbehandling
- IKT

Behovet for økt samarbeid i regionen har vært i fokus for kommunene i regionen. I 2013 sluttet alle kommunene i regionene seg til ett prosjekt som hadde som mål å utrede mulige samarbeid om kommunale tjenester. Herunder ble følgende områder utredet:

- Felles advokattjenester for Bø, Hadsel, Sortland og Øksnes
- Skatteoppkreverfunksjonene for Andøy, Bø, Hadsel, Lødingen, Sortland og Øksnes
- Samarbeid om arkivtjenester og digitalisering for Andøy, Bø, Hadsel, Lødingen, Sortland og Øksnes
- Fremtidig organisering av VA-sektoren for Hadsel, Bø og Sortland
- Fremtidig felles landbruksforvaltning for Andøy, Bø, Hadsel, Sortland og Øksnes
- Felles interkommunal bedriftshelsetjeneste for Hadsel, Lødingen og Sortland
- Felles brann- og redningstjeneste for Andøya, Bø, Hadsel og Sortland
- Interkommunalt samarbeid innen Geodata for Andøy, Bø, Hadsel, Sortland og Øksnes
- Felles IKT-samarbeid for Andøy, Bø, Hadsel, Lødingen, Sortland og Øksnes

Arbeidet med å videreføre disse utredningene ble satt på vent grunnet kommunereformen.

6.3. Utfordringer knyttet til bruk av interkommunale samarbeid

En av de største utfordringene dreier seg om at man skaper et demokratisk «underskudd» ved at man flytter avgjørelser lengre unna folkevalgte representanter gjennom å overlate oppfølgingsansvaret til et styre eller en annen kommune (vertskommune). Dette kan i teorien gjelde alle lovpålagte kommunale tjenester, men det er her hensiktsmessig å gjøre ett kvalitativt skille mellom mer og mindre politisk viktige tjenesteområder. Spesielt kan det trekkes et skille mellom tjenester som er «ren produksjon», og tjenester som omhandler mennesker og tjenester som

omhandler rettighetssikring. De siste er de som normalt anses som viktigst å styre direkte gjennom kommunens egen politiske og administrative ledelse.

Eksempelvis finnes det et felles interkommunalt samarbeid på arkivtjenester i Nordland fylkeskommune. Til tross for at dette området er viktig, så mener vi at beslutninger som er knyttet til organisering av arkivtjenester ikke kan sammenlignes med eksempelvis samarbeid om barnevern eller pleie- og omsorgstjenester. Dette begrunner vi med at den førstnevnte ikke berører mennesker direkte på samme måte som sistnevnte. Etablerte samarbeid om rettighetsbaserte individuelle lovpålagte tjenester som berører grupper med et særskilt behov mener vi best løses gjennom direkte kontroll i en sammenslått kommune fremfor dagens interkommunale samarbeid. Dette er ikke fordi at disse samarbeidene nødvendigvis har ført til et dårligere tilbud, noe vi ikke har grunnlag for å si noe om, men fordi disse tjenesteområdene daglig berører deler av befolkningen med særskilte behov som det er et administrativt og politisk viktig ansvar å følge opp. Eksempler på samarbeid som berører slike tjenester i Vesterålen er:

- Interkommunale barneverntjeneste
- Samarbeid om legevaktordninger
- Et interkommunalt samarbeid om PP tjenester

6.4. Oppsummering

I dette kapitlet har vi sett at det er et stort potensial for økt bruk av interkommunale samarbeidsordninger i Vesterålen. Innenfor flere viktige tjenesteområder er det et potensial for å kunne nyttiggjøre seg av stordriftsfordeler ved økt bruk av interkommunale samarbeid. Dette vil også kunne medføre med effektiv bruk av ressurser, samt redusere utgifter knyttet til administrasjon. Til tross for dette mener vi at det svært viktig at man er klar over de demokratiske utfordringene knyttet til bruk av interkommunale samarbeid.

7. Frivillige sammenslåing.

I dette kapitlet skal vi se på hvorvidt kommunene samlet i Vesterålen vil være bedre rustet til å møte de utfordringene de står overfor i årene som kommer. Her vil vi særlig fokusere på næringsstruktur, økonomisk status og behovet for tjenester. Innledningsvis vil vi derimot kort redegjøre for om kommunene i Vesterålen er knyttet sammen av regionale statsforvaltningsorganer.

7.1. Regionale tilhørigheter

I dette avsnittet tar vi for oss den regionale statsforvaltningen med mål om å avdekke hvorvidt kommunene i Vesterålen er en del av samme regionale virksomheter som staten har ansvaret for.

Den regionale staten er en samlebetegnelse på virksomheter som er delt inn på ett lavere nivå enn nasjonalt, men som utfører oppgaver innenfor en geografisk avgrenset region som er større enn det kommunale nivået. Den regionale inndelingen skal være fastsatt etter hva som er mest rasjonelt for virksomheten og de oppgavene som skal utføres. Begrepet rasjonelt tar her utgangspunkt i hva følgende prinsipper:

- Kostnadseffektivitet
- Brukerretting
- Kompetanse
- Samordning

I Norge har vi en rekke regionale virksomheter som er interessante med tanke på en ny kommunestruktur i Vesterålen. I avsnittet nedenfor gir vi en oversikt over hvilke regionale virksomheter som dekker hele regionen, og hvilket som skiller ulike kommuner i regionen. Hovedtrenden er at med unntak av Lødingen på noen områder så tilhører de fleste kommunene samme geografiske området innenfor den regionale statsforvaltningen.

| Navn på virksomhet: | Spesifikasjon av organiseringen: | Enkelt kommune som ikke deltar: |
|-----------------------------------|--|---|
| Helseforetakene | Nordlandssykehuset i Vesterålen | Lødingen er tilknyttet UNN, Harstad |
| Politiet | Midtre Hålogaland Politidistrikt | |
| | Region Vesterålen | |
| Den norske kirke | Vesterålen Prosti | Lødingen som er en del av Ofoten Prosti |
| Barne-, ungdoms- og familieetaten | Region Nord | |
| | Fagteam Sortland | |
| | Familievernkontor i Vesterålen | Lødingen er tilknyttet Harstad |
| Fylkesnemnda for sosiale saker | Fylkesnemnda for barnevern og sosiale saker i Nordland | |
| Skatteetaten | Skatt nord | |

| Navn på virksomhet: | Spesifikasjon av organiseringen: | Enkelt kommune som ikke deltar: |
|---------------------------------------|--------------------------------------|---------------------------------------|
| Toll- og avgiftsetaten | Tollregion Midt-Norge | |
| Kystverket | Kystverket Nordland | |
| Domstolene | Vesterålen Tingrett | Lødingen er en del av Ofoten Tingrett |
| Kriminalomsorgen | Kriminalomsorgen region nord | |
| Husbanken | Region Bodø | |
| Jordskifteretten | Lofoten og Vesterålen jordskifterett | |
| Norges vassdrags- og energidirektorat | Region Nord | |

Tabell 15: Oversikt over den regionale statsforvaltning i Vesterålen

Med unntak av Lødingen ser vi av gjennomgangen over at de kommunene i Vesterålen er tilknyttet samme statlige regionale virksomhet.

Nærmere om effekten av en sammenslåing for Den Norske kirke

I dag er 4 av 5 kommuner i Vesterålen ettsoknskommuner. Ved en eventuell sammenslåing av kommunene i Vesterålen, skal det i henhold til dagens lovverk opprettes et nytt kirkelig fellesråd for hele den nye storkommunen. Den mest sannsynlige modellen vil i denne sammenheng være å etablere en kirkelig administrativ enhet i forbindelse med prostesetet. Her kan man legge blant annet funksjoner som personal, økonomi og eiendomsforvaltning for kirker og gravplasser i Vesterålen. Hvordan man dekker om

Det administrative kirkelige fellesråd med arbeidsgiveransvar og de lokale menighetsrådene er ett og samme styringsorgan. Dette er en rimelig og effektiv styringsmodell.

Dersom man ikke velger en desentralisert løsning, vil en sannsynlig modell være å etablere en kirkelig administrativ enhet i forbindelse med prostesetet. Foruten arbeidsgiveransvar med tilhørende personalfunksjoner, kan det her ligge økonomifunksjoner og eiendomsforvaltning for kirker og gravplasser i Vesterålen. Videre må det avklares hvordan kirkesognene skal betjenes. Om det skal være kirkekontorer i soknene og hvilke funksjoner som skal legges lokalt.

7.2. Næringsstruktur - Er man mer robust sammen?

Ved å ta utgangspunktet i de fire forholdene som påvirker kommunens robusthet (jf. kap 5.4) og vurdere hvorvidt kommunene samlet sett er mer robust.

Ser vi på bransjespesialisering samlet ser vi at Vesterålen kommune er mer robust sammenlignet med kommunene i Vesterålen hver for seg. Man er med andre ord mindre avhengig av en spesifikk næring med unntak av offentlig sektor som fortsatt står for over 35 % av sysselsettingen i regionen.

| Sysselsatte personer etter arbeidssted | Totalt | Andel i % |
|---|--------------|--------------|
| 01-03 Jordbruk, skogbruk og fiske | 1147 | 8 % |
| 05-09 Bergverksdrift og utvinning | 40 | 0 % |
| 10-33 Industri | 1371 | 9 % |
| 35-39 Elektrisitet, vann og renovasjon | 239 | 2 % |
| 41-43 Bygge- og anleggsvirksomhet | 1468 | 10 % |
| 45-47 Varehandel, reparasjon av motorvogn | 1929 | 13 % |
| 49-53 Transport og lagring | 1043 | 7 % |
| 55-56 Overnattings- og serveringsvirksomhet | 279 | 2 % |
| 58-63 Informasjon og kommunikasjon | 199 | 1 % |
| 64-66 Finansiering og forsikring | 159 | 1 % |
| 68-75 Teknisk tjenesteyting, eiendomsdrift | 565 | 4 % |
| 77-82 Forretningsmessig tjenesteyting | 382 | 3 % |
| 84 Off.adm., forsvar, sosialforsikring | 1125 | 7 % |
| 85 Undervisning | 1356 | 9 % |
| 86-88 Helse- og sosialtjenester | 3542 | 23 % |
| 90-99 Personlig tjenesteyting | 348 | 2 % |
| 00 Uoppgitt | 79 | 1 % |
| Totalt | 15271 | 100 % |

Tabell 16: Oversikt over andel sysselsatte personer etter arbeidssted og næring for regionen samlet 2013

Vi har sammenlignet oversikten med større og robuste kommuner som Bergen og Trondheim, og ser da at strukturen for disse er tilnærmet lik næringsstrukturen for et samlet Vesterålen. Disse kommunene kan også benyttes som et sammenligningsgrunnlag for å vurdere den næringsstrukturen som bør finnes i en robust kommune i Vesterålen:

| Sysselsatte personer etter arbeidssted | Bergen | Trondheim |
|---|--------------|--------------|
| | 2013 | 2013 |
| 01-03 Jordbruk, skogbruk og fiske | 0 % | 0 % |
| 05-09 Bergverksdrift og utvinning | 4 % | 1 % |
| 10-33 Industri | 6 % | 6 % |
| 35-39 Elektrisitet, vann og renovasjon | 1 % | 1 % |
| 41-43 Bygge- og anleggsvirksomhet | 7 % | 8 % |
| 45-47 Varehandel, reparasjon av motorvogner | 13 % | 13 % |
| 49-53 Transport og lagring | 5 % | 4 % |
| 55-56 Overnattings- og serveringsvirksomhet | 4 % | 4 % |
| 58-63 Informasjon og kommunikasjon | 4 % | 4 % |
| 64-66 Finansiering og forsikring | 3 % | 2 % |
| 68-75 Teknisk tjenesteyting, eiendomsdrift | 7 % | 10 % |
| 77-82 Forretningsmessig tjenesteyting | 7 % | 6 % |
| 84 Off.adm., forsvar, sosialforsikring | 6 % | 5 % |
| 85 Undervisning | 8 % | 11 % |
| 86-88 Helse- og sosialtjenester | 19 % | 19 % |
| 90-99 Personlig tjenesteyting | 4 % | 4 % |
| 00 Uoppgitt | 0 % | 0 % |
| Totalt | 100 % | 100 % |

Tabell 17: Oversikt over andel sysselsatte personer etter arbeidssted og næring i Bergen og Trondheim. Kilde: SSB

Analysene av de enkelte kommunene viste at det er store variasjoner i andel utpendling. Bø hadde i 2013 en utpendlingsandel på kun 5 % og Sortland hadde en utpendlingsandel på 28 %. Samlet sett vil en ny kommune ha en utpendlingsandel på rundt 9 %.

| Region | Sysselsatte | | Andel utpendling av sysselsatte |
|------------|--------------|------------|---------------------------------|
| | etter bosted | Utpendling | |
| Vesterålen | 12683 | 1128 | 9 % |
| Ofoten | 12352 | 1464 | 12 % |

Tabell 18: Andel utpendling i % av sysselsatte. Kilde: SSB

Disse tallene ekskluderer pendlingen som foregår mellom kommunene. Om vi eksempelvis sammenligner med kommunene i Ofoten regionen så ser vi at Ofoten har en noe høyere andel av pendling ut av regionen.

7.3. Økonomi - kan man utnytte stordriftsfordeler?

Under har vi analyser hvordan en sammenslåing vil innvirke på behovet for kommunale tjenester innenfor en de viktigste ansvarsområdene til dagens kommuner. Analysen er gjort med utgangspunkt i tall for 2013, og som grunnlag for analysene er innrapporterte tall til ulike offentlige registre for alle kommunene i Vesterålen sammenslått. Disse tjenesteprofilanalysene er bygget opp slik at gjennomsnittet av noen utvalgte kommuner er brukt som en referanseverdi. Følgende kommuner er benyttet som sammenligningsgrunnlag:

- Bodø
- Rana
- Harstad
- Steinkjer
- Stjørdal

Analysemodellen benytter gjennomsnittet for de kommunene som er med i sammenligningen som et referansepunkt. Dette er satt lik 100 for alle indikatorene. I den grafiske presentasjonen av analysen er også skåret til den kommunen som ligger høyest presentert gjennom den røde trekanten, og den som skårer lavest er presentert med den røde streken. Hvordan den kommunen som er analysert skårer i forhold til gjennomsnittet er vist ved søylene. Tjenesteprofilen er bygget opp på følgende hovedområder:

- Behov: Beregnet gjennom bruk av kostnadsnøklene fra utgiftsutjevningmodellen til Kommunal- og regionaldepartementet. Synliggjort med den røde stolpen.
- Ressursinnsats: Beregnet ved bruk av data fra KOSTRA. Synliggjort med blå stolper.
- Dekningsgrader: Beregnet ved bruk av data fra KOSTRA/SSB. Synliggjort med grønne stolper.
- Resultater: Data hentet fra andre offentlige kilder. Synliggjort med gule stolper.

Til forskjell fra en ren KOSTRA-analyse forklarer tjenesteprofilanalysen behovsforskjeller mellom kommunene og den viser enkelte viktige aktivitetsparametre som forklarer utgiftsnivået. Analysen er gjort med utgangspunkt i kommunens innrapporterte tall til ulike offentlige registre, og det er vesentlig for BDO å påpeke at denne analyseformen kun angir et mulig handlingsrom på et gitt tidspunkt. Av den grunn bør det kun brukes som et grunnlag for å vurdere hvor det kan være interessant å foreta nærmere analyser.

Administrasjon og styring

Administrasjon og styring er det tjenesteområdet som dekke den politiske og administrative styringen i en kommune. I tillegg omfatter dette tjenesteområdet kommunens utgifter til kontrollutvalg, revisjon, eiendomsforvaltning og administrasjonsbygg. I analysen under er også eiendomsskatt inkludert.

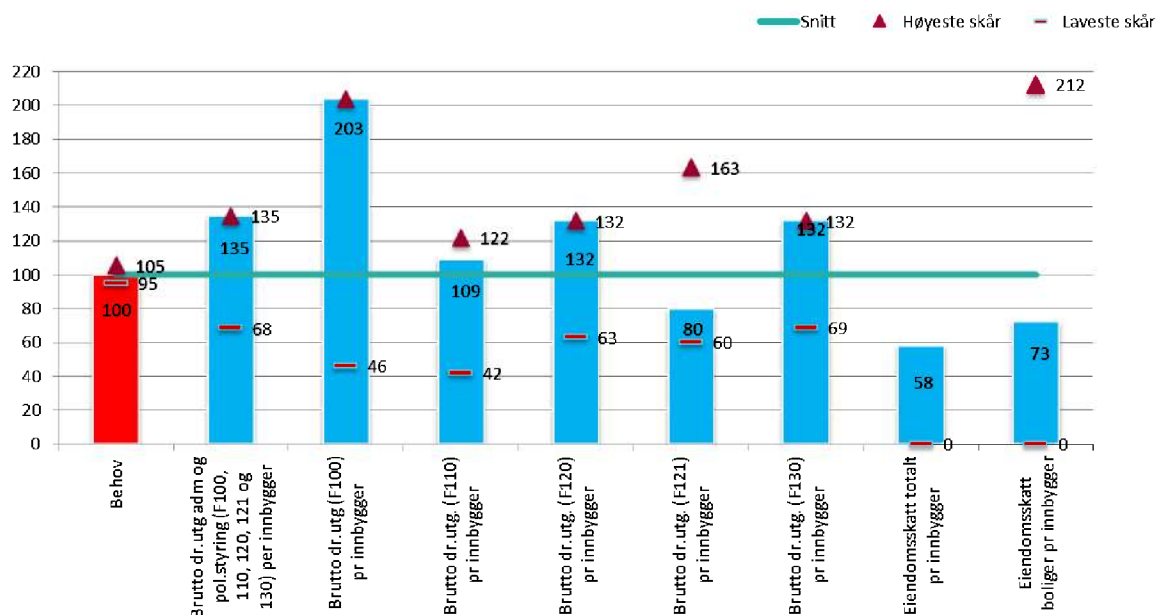

Figur 20: Tjenesteprofilanalyse av tjenesteområde Administrasjon og styring. Kilde: KOSTRA

Som vi ser av den røde søylen vil en sammenslått kommune i Vesterålen ha et beregnet behov som utgifter til dette tjenesteområdet som er på gjennomsnittet av det alle kommunene som er med i analysen har. I denne beregningen er også kompensasjonen som kommunene får for ulikhet i størrelse korrigert. Når vi derimot ser på hva Vesterålkommunene brukte på dette tjenesteområdet i 2013 ser vi at de brukte 35 % mer enn gjennomsnittet av de andre kommunene på dette området samlet sett. Dersom Vesterålkommunene hadde kommet ned på gjennomsnittet til de andre kommunene som er med i sammenligningen ville dette kunnet frigjort rundt 45 millioner kroner. BDO påpeker at dette er et beregnet beløp, der det ikke er foretatt noen avklaringer i forhold til hvordan en eventuell vesterålkommune ville organisert både det politiske og administrative arbeidet.

Tjenesteområde barnehage

Innenfor barnehageområdet tar tjenesteprofilanalysen utgangspunkt i tre områder: ordinær barnehagedrift, tilrettelagt tilbud for barn med særskilte behov og barnehagelokaler/skys. Videre er en del av tjenesteproduksjonen også synliggjort i analysen.

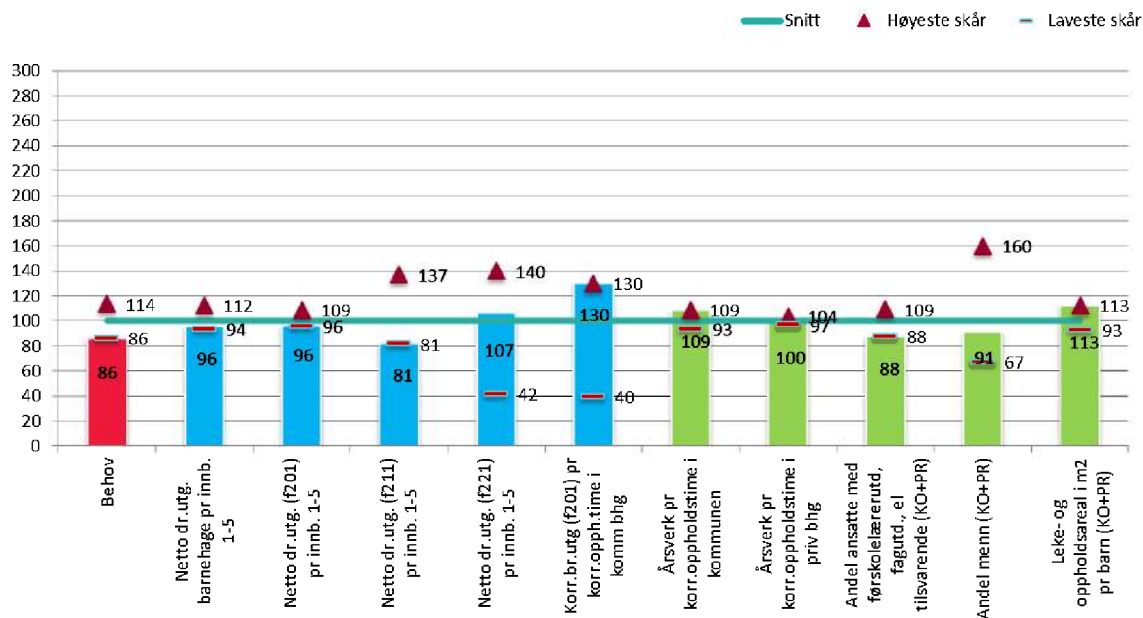

Figur 21: Tjenesteprofilanalyse tjenesteområde barnehage. Kilde: KOSTRA

Kommunene i Vesterålen vil samlet sett ha et lavere behov for barnehagetjenester enn det de andre kommunene i analysen har. Vi ser også at Vesterålkommunene har det laveste behovet for denne typen tjenester av alle kommunene som er med i analysen. Den første blå søylen viser at kommunene er den som benytter minst med ressurser på tjenester til denne aldersgruppen. Den eneste indikatoren som viser at kommunene bruker mer midler enn de andre er i forhold til barnehagelokaler og skys. De to første grønne søylene synliggjør hvor mye personellressurser som Vesterålkommunene bruker på å produsere tjenester til kommunens brukere av barnehagene. Her ser vi at kommunene i Vesterålen er de som bruker mest personalressurser per korrigert oppholdstid i de kommunale barnehagene. Korrigeringen på denne indikatoren er justering i forhold til alder og oppholdstidskategorier. Vi ser videre at de private barnehagene er på nivå med gjennomsnittet for sammenligningskommunene.

Et annet forhold som bør bemerkes er at Vesterålkommunene har lavest andel av ansatte med utdanning rettet mot barnehagedrift.

Tjenesteområde Grunnskole

Grunnskoleområdet består av ordinær drift grunnskolen, skolefritidsordning, skolelokaler og skyss.

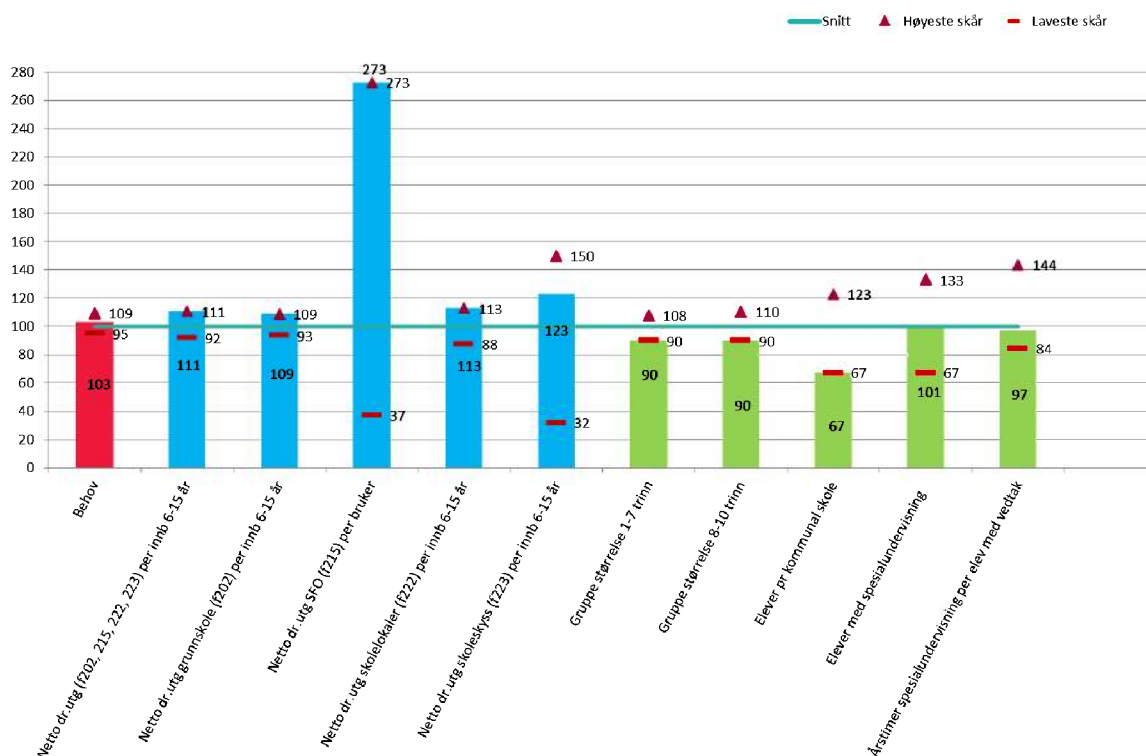

Figur 22: Tjenesteområde grunnskole. Kilde: KOSTRA

Analysen viser at på dette tjenesteområdet har kommunene et behov som ligger rett over gjennomsnittet, men at det benyttes en del mer enn gjennomsnittet. Vesterålkommunene er de som bruker mest ressurser per grunnskoleelev samlet sett. En beregning av hvor mye mer enn gjennomsnittet kommunene bruker synliggjør en forskjell på rundt 40 millioner samlet sett.

De tre første grønne indikatorene synliggjør trolig den største utfordringen som Vesterålkommunene vil ha, og den er knyttet til skolestruktur. Analysen viser at kommunen i Vesterålen har færrest elever per skolegruppe og per skole. Til sammenligning har Rana kommune 3100 elever og 15 grunnskoler. I Vesterålen er det 3800 elever i kommunale skoler og 27 skoler.

Tjenesteområde Barnevern

Dette tjenesteområdet omhandler tre deler av barnevernstjenesten; drift av selve barnevernet, tiltak for barn innenfor egen familie og tiltak for barn utenfor egen familie.

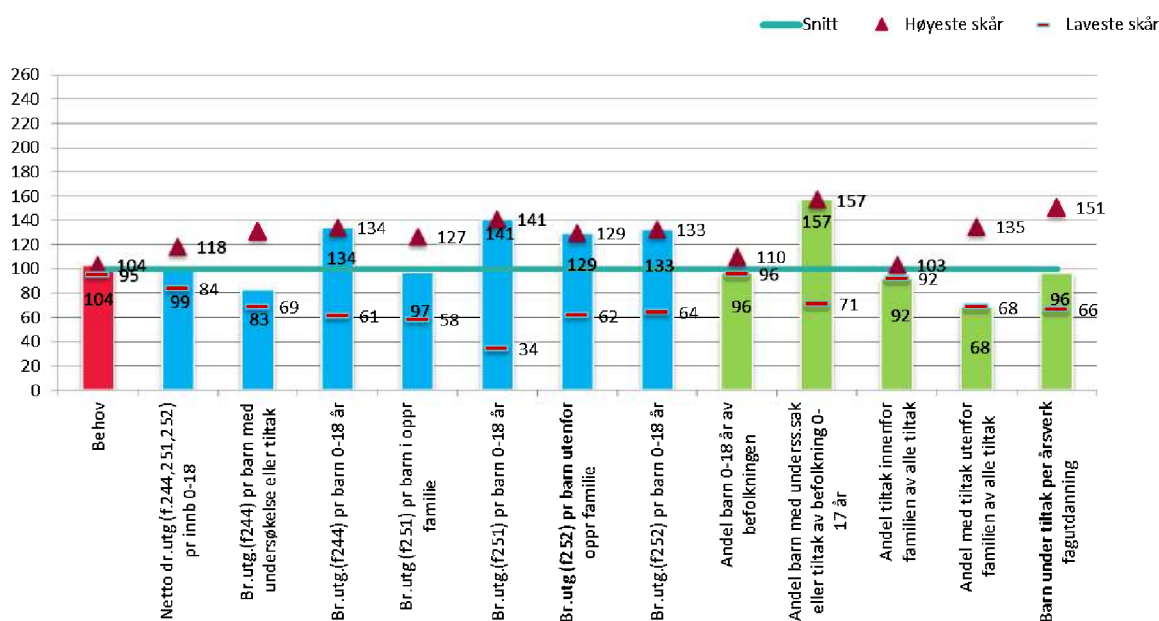

Figur 23: Tjenesteprofilanalyse av barnevernet. Kilde: KOSTRA

Grafen synliggjør at det er liten forskjell mellom kommunene i denne analysen når det gjelder behovet for barnevernstjenester. Vesterålkommunene ville vært den kommunen i sammenligningsgrunnlaget som hadde det høyeste behovet for denne typen tjenester, men forskjellene er veldig små. Videre viser analysen at kommunene bruker helt på gjennomsnitt med de andre kommunene i forhold til tjenester innenfor dette området. Når man ser på driften av selve barnevernet per barn med undersøkelsessak eller tiltak, bruker kommunene i Vesterålen samlet sett godt under gjennomsnittet av kommunene som vi sammenligner med. Når det gjelder utgifter knyttet til tiltak per bruker utenfor egen familie så er kommunene de som bruker mest ressurser per bruker. Vesterålkommunene har også den høyeste andelen av barn i alderen 0-17 år med undersøkelsessak eller tiltak. På denne indikatoren skårer Vesterålkommunene 57 % over gjennomsnittet av det de andre kommunene som er med i sammenligningen gjør.

Tjenesteområde Pleie og omsorg

Pleie og omsorgsområder er for alle kommuner et av de største og mest kostnadskrevende områdene. Mange av kommunenes kjerneoppgaver er innenfor dette området, og det dekker aktiviseringstjenester, hjemmetjenester og institusjonstjenester for utviklingshemmede og eldre. I KOSTRA er dette tjenesteområdet lite oppdelt og det er derfor vanskelig å identifisere hvilke områder som kommunene bør analysere videre for å se om det er potensial for å hente ut effekter av en eventuell sammenslåing.

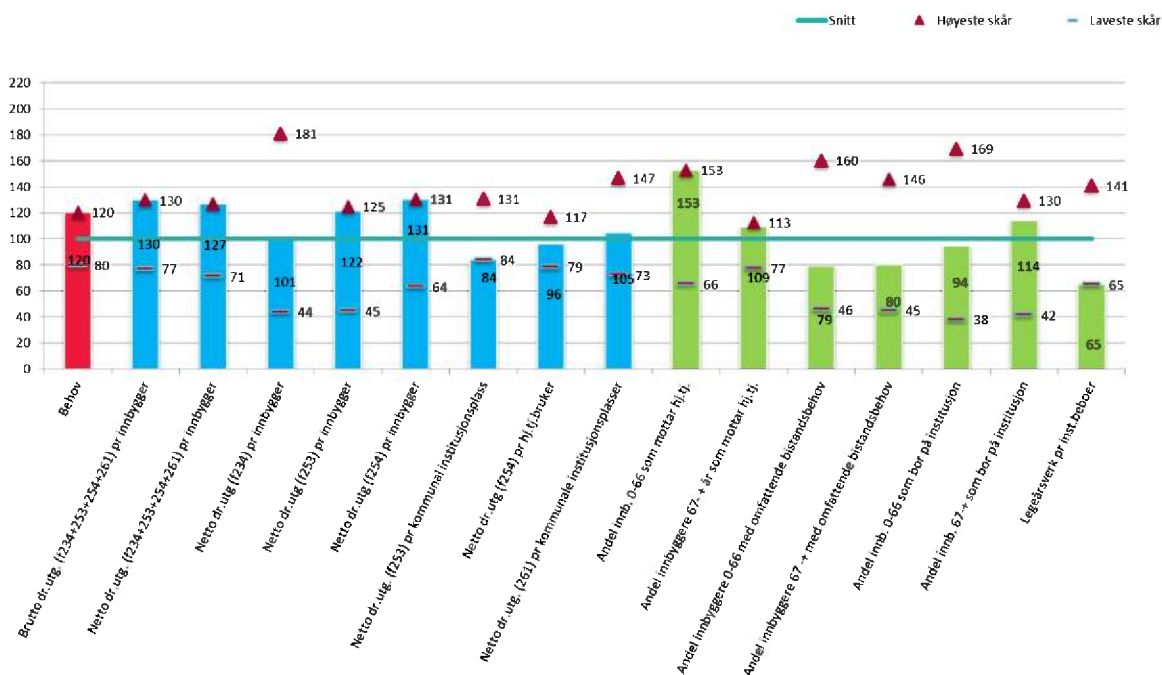

Figur 24: Tjenesteområde Pleie og omsorg. Kilde: KOSTRA

Vesterålkommunene vil, slik analysen viser, være den kommunen i sammenligningsgrunnlaget som har det største behovet for kommunale tjenester. Dagens ressursbruk innenfor disse tjenestene synliggjør at kommunene bruker utover det som er forventet gjennom utgiftsutjevningen. Forskjellen mellom den forventede ressursbruken og det som kommunene faktisk benytter utgjør nesten 50 millioner kroner.

Når vi ser på hvor mye ressurser kommunene bruker per hjemmetjenestebruker og institusjonsbeboer er dette forholdvis under gjennomsnittet, men vesterålkommunene har samlet sett mange brukere som får både hjemmetjenester og institusjonstjenester. I dette tilfellet er det dekningsgraden som er årsaken til at det benyttes mer ressurser enn forutsatt innenfor dette tjenesteområdet.

Oppsummert viser analysene at det trolig er et stort potensial til å drive en stor kommune mer effektivt enn det gjøres i dag. Dette vil selvsagt kreve mye av kommunene i forhold til å restrukturere tjeneste slik at et eventuelt potensial blir realisert.

7.4. Lokaldemokrati - hvordan ivareta nærdemokratiske arenaer?

Kommuneloven åpner for at kommuner enten kan organisere seg etter formannskapsmodellen eller etter en parlamentarisk modell. En ny storkommune i Vesterålen må derfor vurdere hvilke modell som er mest hensiktsmessig.

Per dags dato er det kun tre kommuner (Oslo, Bergen og Tromsø) som har valgt å organisere seg etter en parlamentarisk modell, hvorav alle er bykommuner. Blant fylkeskommunene er det fire (Nordland, Troms, Nord-Trøndelag og Hedmark) som har valgt å innføre parlamentarisme.

Uavhengig av om en ny kommune vil organisere seg etter formannskapsmodellen eller en parlamentarisk modell vil kommunestyret uansett være kommunens øverste organ. Det består av folkevalgte representanter blant kommunens innbyggere og treffer vedtak på vegne av kommunen så langt ikke annet følger av lov eller delegasjonsvedtak. Utover de statlige føringer som er gitt gjennom lovverket er det opp til kommunestyret selv å avgjøre i hvilken grad avgjørelsesmyndighet

skal delegeres underliggende politiske organer og til administrasjonssjefen. Under skal vi kort skissere hovedtrekkene ved de to styringsmodellene.

Formannskapsmodellen

Denne modellen er det alle kommuner i Vesterålen har per dags dato. Modellen legger til rette for at kommunene kan organisere seg på forskjellige måter ut i fra lokale behov og forutsetninger, men det er visse organ som er lovpålagte og som enhver kommune dermed må ha:

- **Kommunestyre** - fatter vedtak på vegne av kommunen så langt ikke annet gjelder lov eller delegeringsvedtak. Medlemmene velges blant kommunens innbyggere.
- **Formannskap** - er lovpålagt å behandle og legge frem innstilling til økonomiplan, årsbudsjett og skattevedtak. Medlemmene velges blant kommunestyrets medlemmer. Ordfører og varaordfører skal velges blant formannskapets medlemmer.
- **Administrasjonsutvalg** - partssammensatt utvalg for behandling av saker som gjelder forholdet mellom kommunen som arbeidsgiver og de ansatte. Sammensettes av representanter for kommunen som velges av kommunestyret og representanter for de ansatte.
- **Kontrollutvalg** - forestår løpende tilsyn med den kommunale forvaltningen. Medlemmene velges av kommunestyret og minst ett av utvalgets medlemmer skal velges blant kommunestyrets medlemmer. Medlemmer av kontrollkomiteen kan ikke være medlem av kommunestyrekomiteer, andre kommunale nemder med avgjørelsesmyndighet eller være ansatt i kommunen.
- **Valgstyre** - ansvarlig for alle forberedelser og gjennomføring av valg. Velges av kommunestyret.
- **Eldreråd** - rådgivende organ som skal ha til behandling alle saker som angår levekår for eldre. Kommunestyret avgjør hvor mange medlemmer eldrerådet skal ha, men pensjonistforeninger har rett til å komme med framlegg om medlemmer til rådet. Flertallet av rådsmedlemmene skal være alderspensjonister i kommunen.
- **Råd for funksjonshemmede** - kommuner er lovpålagt å sikre at mennesker med nedsatt funksjonsevne blir sikra åpen, bred og tilgjengelig medvirkning med saker som er særlig viktige for mennesker med nedsatt funksjonsevne. Kommunestyret vedtar mandat og sammensetning av rådet, men organisasjoner for mennesker med nedsatt funksjonsevne i kommunen har rett til å komme med framlegg om medlemmer til rådet.

Parlamentarisk modell

I en parlamentarisk modell vil ordningen med administrasjonssjef falle bort til fordel for et kommuneråd som øverste ledelse av kommunens administrasjon. Dette kommunerådet velges av flertallet i kommunestyret og er avhengig av kontinuerlig tillit. I motsetning til formannskapsmodellen der formannskapet er valgt for hele valgperioden kan kommunestyret i en parlamentarisk modell når som helst avsette et kommuneråd om flertallet i kommunestyret krever det.

Hovedformålet med kommunal parlamentarisme er en ansvarliggjøring av politikken som føres ved at kommunerådet står ansvarlig for administrasjonen og dermed for saksutredningen ovenfor kommunestyret. Kommunerådet blir da pliktig å komme med korrekt informasjon til de folkevalgte på samme måte som administrasjonssjefen i formannskapsmodellen. Et annet viktig poeng som følger av direkte kontakt mellom politikere og administrasjon blir synliggjøringen av de politiske

alternativene i kommunen ovenfor velgerne da det er større avstand mellom partier i posisjon og opposisjon enn det er i en formannskapsmodell som er mye mer konsensusorientert.

Uavhengig av styringsmodell som velges mener vi at det er sentralt at en ny storkommune må ivareta og i tillegg, søke å forbedre det lokaldemokratiske engasjementet i alle geografiske deler av kommunen.

Helt overordnet kan man dele inn i tre lokaldemokratiske ordninger (NIBR, 2013a):

- 1) Frivillige organisasjoner med et bestemt underkommunalt geografisk nedslagsfelt, for eksempel velforeninger
- 2) Foreningsbasert lokalutvalgsmoell (ofte kommunalt initiert)
- 3) Organ med delegert beslutningskompetanse og tjenesteansvar (bydeler)

De to sistnevnte faller inn under kategorien nærdemokratiorgan og er i denne forbindelse mest relevant.

I tabellen nedenfor har vi kort illustrert eksempler på hvordan de to sistnevnte kategoriene kan praktiseres.

| Modell | Eksempler på organisering | Funksjon: |
|--|---|--|
| Foreningsbasert lokalutvalgsmoell | Grendeutvalg, Lokalsamfunnsutvalg Utviklingslag | <ul style="list-style-type: none"> ✓ Informasjon ✓ Initiativ ✓ Diskusjonsfora ✓ Link mellom folkelig engasjement og representative organer ✓ Fellesskaps- og identitetsskapende |
| Organ med delegert beslutningskompetanse og tjenesteansvar (et ytre ledd av kommunen) | Kommunedeler | <ul style="list-style-type: none"> ✓ Delegert ansvar for budsjett eller tjenester ✓ En viss beslutningskompetanse |

Tabell 19: Oversikt over to nærdemokratiske modeller. Kilde. NIBR. Bearbeidet av BDO

I et nordisk perspektiv har de største byene vært organisert med bydelsutvalg (kommunedelsutvalg) med delegert ansvar. Her finner vi blant annet Stockholm, København, Malmø, Bergen og Oslo som alle har hatt en form for delegert myndighet til bydeler som strekker seg tilbake over 20 år.

Mange av de erfaringene som er gjort i disse byene mener vi er relevante for kommunene i Vesterålen i prosessen videre. Under har vi kort redegjort for noen av viktigste erfaringene fra disse byene (NIBR 2013a):

- ✓ Det er ulike ordninger for hvor autonome bydelene kan være. Dette går blant annet på ansvar og hvor mye ressurser som er lagt ut til bydelene.
- ✓ Bydelsordninger starter ofte som rådgivende organer, men ender opp som mer autonome organer. Dette skyldes frustrasjon over at rådgivende organer ikke hadde mulighet til å påvirke beslutninger.
- ✓ Det er lite som tyder på at bydelsreformer fører til betydelige økninger i politisk deltagelse

I de nordiske landene er derimot ikke bydelsutvalg den eneste benyttede nærdemokratiske modellen. Under har vi kort redegjort for noen erfaringer som vil kunne være nyttige for kommunene i Vesterålen.

Danmark

Ulike nærdemokratiske modeller har vært etablert i Danmark etter reformen for å motivere til deltakelse i sammenslåtte kommuner. Man har eksempelvis delt nye store kommuner i geografiske områder i lokalråd. Her har befolkningen kunnet bestemme at disse rådene skulle følge gamle kommunegrenser. Det er derimot viktig å påpeke at disse lokalrådene har vist seg å hindre integrasjon i nye større kommuner (NIBR 2013a).

Finland

I Finland har nærdemokratiske ordninger vært av sentral betydning ettersom antall kommuner ble redusert fra 436 til 304 i årene 2000-2013. De finske nærdemokratiske organene kan helt overordnet deles i to kategorier. Den første kategorien er de som ikke har delegert beslutningskompetanse, men som heller fungerer som diskusjonsforum. Den andre kategorien har fått beslutningsmyndighet. For den sistnevnte kategorien er det verdt å nevne en relevant case fra Finland hvor en kommunesammenslåing medførte at et geografisk perifert område i den nye kommunen med kun litt over 1000 innbyggere ble særbehandlet og fikk relativt store beslutningsmyndigheter vedrørende skole og eldreomsorg (NIBR 2013a).

Norge

Flere norske kommuner har benyttet seg av foreningsbaserte lokalutvalg, herunder kan vi eksempelvis nevne Fredrikstad kommune som har 21 organisert lokalsamfunnsutvalg. Utvalgene har årsmøte en gang i året og medlemmene velges direkte av innbyggerne. Utvalgene fungerer som systematiske høringsorganer i saker som berører deres geografiske område. Det er ulike erfaringer knyttet til bruken av foreningsbaserte utvalg. For noen utvalg i Fredrikstad har utvalgene derimot vært viktige kontaktpunkt mellom kommunen og lokalsamfunnet (NIBR 2013a).

7.5. Oppsummering

Gjennom kapitelet har vi sett hvilken effekt det vil ha å etablere en samlet vesterålkommune. Gjennomgangen har vist at det er forhold knyttet til hvordan de forskjellige kommunene forholder seg til det regionale statlige nivået som det vil være viktig å avklare i forbindelse med en eventuell kommunesammenslåing. Lødingen har på flere områder en annen tilknytning enn de andre kommunene i Vesterålen.

I forhold til de økonomiske analysene så viser de at det ser ut til å være et forholdsvis stort potensial til å drive en samlet kommune mer effektivt enn kommunen hver for seg.

En ny kommune i Vesterålen kan velge mellom to hovedmodeller for organisering. Kommunen vil trolig være for liten til å innføre en parlamentarisk styringsmodell, så det mest sannsynlige alternativet vil være formannskapsmodellen. Som gjennomgangen har synliggjort finnes det, innenfor formannskapsmodellen, løsninger som kan sikre at geografiske deler av den nye kommunen fortsatt har myndighet til å bestemme over eget område. Hvilke områder som den nye kommunen velger å legge ut til en eventuell lokal beslutningsmyndighet er en vesentlig faktor å få avklart gjennom sonderingene/forhandlingene som vil skje mellom kommunene som ønsker å vurdere et alternativ med en ny kommune.

8. Anbefalinger

8.1. Innledning - Hvilke beslutningskriterier bør vektlegges

I ekspertutvalgets rapport ble det foreslått 10 kriterier for at en kommune skal kunne ivareta sine fire roller som tjenesteyter, myndighetsutøver, samfunnsutvikler og demokratisk arena.

Etter vår oppfatning er det nødvendig å operasjonalisere, definere og forenkle disse nærmere. Det som betyr noe for innbyggerne og næringslivet bør være førende for valg av beslutningskriterier. Kommunene bør i fellesskap bestemme seg for et sett av beslutningskriterier, og kommunene må også hver for seg ha en oppfatning av hvordan den ønsker å vekte de ulike beslutningskriteriene.

Etter vår anbefaling bør det legges særlig vekt på disse beslutningskriteriene:

1. Effekten av en sammenslåing oppleves over tid å gi trygghet for et tilgjengelig og forbedret lokalt kjernetilbud for den enkelte målgruppen, med evne til fornyelse og videreutvikling
2. Effekten av sammenslåingen oppleves å gi økt tilgang på rettferdige og effektive tjenester for rettighetstildeling
3. Effekten av sammenslåingen oppleves å gi en økt tilgang på spesialist- og beredskapstjenester
4. En næringsutvikling som gir nye og trygge arbeidsplasser skaper vekst og grunnlag for kontinuerlig fornying som igjen skaper nye næringer mv.
5. Styrket økonomisk handlingsfrihet og forutsigbarhet

8.2. Vår anbefaling i valget mellom de tre alternativene

Dagens kommunestruktur er etter BDOs vurdering ikke et reelt alternativ fordi den ikke vil ha tilstrekkelig økonomi, kompetanse og kapasitet til å ivareta de overnevnte fem beslutningskriterier. Spesielt mener vi at disse forholdene er de mest sårbare i dagens struktur, der den enkelte kommune alene:

- Har lav evne til å finansiere fremtidige investeringsbehov
- Har sårbar næringsstruktur
- Ikke er robuste nok til å ivareta tjenestebehovet innenfor kapitalintensive tjenester
- Er lite egnet til å sikre nødvendig tiltak for å skape funksjonelle helhetlige planprosesser for å videreutvikle regionen

En interkommunal samarbeidsmodell vil være et bedre alternativ. Ut fra hvilke oppgaver kommunen velger å samarbeide om, vil den langt på vei kunne løse de fleste av de største utfordringene nevnt ovenfor. Dog mener vi at interkommunale samarbeid svekker kommunenes politiske og administrative ledelses direkte påvirkningsmulighet. I tillegg låses større deler av kommunenes budsjetter opp i inngåtte avtaler. Dette medfører at de delene av kommunens tjenesteproduksjon hvor det ikke er inngått samarbeidsavtaler må, ved en eventuell svikt i inntektene eller en der hvor det oppstår en uforutsett utgift, ta et større budsjettmessig ansvar for å dekke dette inn.

En kommunesammenslåing vil etter vår vurdering være den beste løsningen. Dette vil samsvare med intensjonen i Stortingsvedtak og Ekspertutvalgets anbefalinger. Det er derfor naturlig å tro at en sammenslått kommune vil bli tilgodesett med de beste relative rammebetingelsene i fremtiden. Med dette viser vi til at kommunen vil komme inn under ordningen med inndelingstilskudd, kommunene som slår seg sammen har tatt et bevist valg om at de ønsker å gå fra å være ufrivillige små til å bli frivillig større. Det viktigste argumentet for en kommunesammenslåing er den økonomiske handlefriheten kommunen vil få gjennom størrelsen på budsjettet, til å investere i utvikling av et godt sammensatt tilbud av kjernetjenester til kommunens innbyggere og mulighet til i større grad enn i dag å prioritere arbeidet med gjennomføring av ulike tiltak knyttet til nærings- og strukturutvikling.

En større kommune vil oppnå gevinster innenfor blant annet:

- Redusert administrativt behov sett i forhold til tjenesteutførelse og ulike administrative støttefunksjoner
- Arealeffektivisering; man kan f.eks. prioritere ulike typer formålsbygg fremfor å dekke alle formål innenfor samme kommunegrenser
- Reduserte indirekte driftsutgifter som støttesystemer, innkjøp mv.
- Økt effektivitet gjennom mer hensiktsmessig struktur for en del tjenesteproduksjon ved oppheving/endring av administrative grenser
- Mer fleksibel bruk av ansatte; herunder større potensiale for mobilisering, forebygging, mv. etter behov.
- Mindre sårbarhet for sykdom, lavere vikarutgifter, mv.
- Økonomisk potensial som utløses i form av mer målrettet satsning på næringsliv og utvikling (og utviklingsstønader i ulike former fra blant annet staten, fylkesmann, EU) mv.

Videre vil man ha potensielle indirekte besparelser som kan forventes realisert på mellomlang sikt. Herunder for eksempel:

- Økt fokus på kvalitetsledelse gir mindre ressursbruk til retting, klagebehandling mv.
- Mer à jour, mindre etterslep i investeringsbehov, vedlikeholdsbehov. mv.
- Gjennomsnittlig mer stabile tjenester gjennom mindre sårbarhet i større enheter
- Mulighet for å tiltrekke spisskompetanse, og bygge større kompetansemiljøer i organisasjonen
- Bedre eierstyring og formuesbevaring gjennom mer profesjonell oppfølging av eierskap, herunder innenfor eksempel aksjeselskaper og eiendom
- Mer profesjonell og effektiv bestillerkompetanse ved kjøp av eksterne tjenester / kjøp fra eksterne tjenesteleverandører
- Større fagmiljøer vil forventes å gi høyere kvalitet gjennom at det blir lettere å tiltrekke og beholde kompetanse, man er mindre sårbare for sykdom, og man kan planlegge og jevne ut belastningen i kommunens oppgaveutførelse på en bedre måte enn i små kommuner.

Eksempler på områder som kan forventes å få et effektivitetsløft som følge av større fagmiljøer kan for eksempel være ingeniørtjenester, skole, økonomi, barnevern, helse, jus, arealplanlegging, offentlige innkjøp, eiendomsforvaltning, eierstyring av selskaper mv. Større miljø gir mulighet for spesialisering og bedre kvalitet for brukerne. For de ansatte vil det være mer attraktivt å arbeide i et større fagmiljø, og man vil således være bedre rustet til å tiltrekke og beholde kompetanse.

Videre vil en større kommune kunne planlegge helhetlig for hele regionens samfunnsutvikling.

8.3. En vellykket sammenslåingsprosess vil kreve bevissthet om noen særskilte temaer

8.3.1. Gjennomføring og opprettholdelse av lokale investeringer og tjenester

En utfordring kan være at enkelte små kommuner frykter at planlagte lokale investeringer ikke vil bli gjennomført ved en sammenslåing. Det finnes ulike strategier som kan bidra til at dette temaet ufarliggjøres. Én strategi kan være å avtalefeste i en intensjonsavtale at det lokale tjenestetilbudet ikke skal påvirkes negativt etter kommunesammenslåingen, og samtidig at alle finansierte / disponerte lokale investeringer i økonomiplanen i dagens kommune skal gjennomføres.

8.3.2. Lokalpolitisk engasjement

En annen utfordring med en stor kommune er at det blir færre politikere per innbygger og politisk engasjerte personer vil kunne oppleve å, i mindre grad, kunne utøve lokalpolitikk. Likedan vil innbyggerne oppleve at det blir større avstand til politikerne.

Her mener vi at det er sentralt at en ny storkommune må ivareta og i tillegg søke å forbedre det lokaldemokratiske engasjementet i alle geografiske deler av kommunen. Dette kan gjøres på ulike måter, herunder:

- Frivillige organisasjoner med et bestemt underkommunalt geografisk nedslagsfelt, for eksempel velforeninger
- Foreningsbasert lokalutvalgsmodell (ofte kommunalt initiert)
- Organ med delegert beslutningskompetanse og tjenesteansvar (kommunedeler)

Flere norske kommuner har benyttet seg av foreningsbaserte lokalutvalg, herunder kan vi eksempelvis nevne Fredrikstad kommune som har 21 organisert lokalsamfunnsutvalg. Utvalgene har årsmøte en gang i året og medlemmene velges direkte av innbyggerne. Utvalgene fungerer som systematiske høringsorganer i saker som berører deres geografiske område. Det er ulike erfaringer knyttet til bruken av foreningsbaserte utvalg. For noen utvalg i Fredrikstad har utvalgene derimot vært viktige kontaktpunkt mellom kommunen og lokalsamfunnet (NIBR 2013a).

8.3.3. Viktigheten av å bygge felles identitet til ny kommune

Avslutningsvis vil vi fremheve viktigheten av lokal identitet i diskusjonen rundt en ny kommunestruktur. Herunder er det to forhold som er sentrale. Det første dreier seg om opplevd tilknytting til ett område, og det andre omhandler en felles identitet med andre områder.

Her mener vi det er nødvendig å være tydelig på hva som er viktige beslutningskriterier og hva som ikke er like viktig. Dette kan bli avgjørende for sammenslåingsprosessen. Det som bør stå i sentrum for vurderingen er hva som betyr noe for innbyggere og næringsliv. Her er det viktig å heve blikket.

Det finnes ikke undersøkelser som vi er kjent med som måler innbyggernes identitetsfølelse for f.eks. kommunevåpen og kommunenavn. Dog mener vi det er relevant å drøfte om dette har en reell betydning eller ikke. Det kan være andre forhold som er viktigere; f.eks. natur, sosial status, idrettsstorheter, historiske områder og hjørnestensbedrifter. Kommunenaftet har sjelden en dyp språklig betydning, og har sjelden sammenheng med de forholdene som skaper stoltheten til stedet i dag. I seg selv er kommunenaftet kanskje derfor av mindre betydning, mens mulighetene i en sammenslått kommune vil kunne være til stede for å velge et navn som gjenspeiler den stoltheten innbyggerne og næringslivet har til stedet.

Lokalisering av kommunesenteret og ikke minst innhold i dette; herunder hvilke administrative funksjoner det skal inkludere, vil naturligvis være av betydning. Her må det utvises storhet og løsningsorientering for å få til gode beslutninger. F.eks. bør reisevei for dagens ansatte tillegges liten betydning i denne diskusjonen.

8.4. Avsluttende kommentarer

Avslutningsvis vil vi fremheve vårt ønske med denne rapporten å kunne bidra til å rette leserens oppmerksomhet vekk fra å forsøke å beregne seg til hvorvidt det er riktig å slå seg sammen eller ikke. De økonomiske rammebetingelsene i dagens kommunestruktur, sammenlignet mot fremtidens kommunestruktur, kan ikke forventes å være til fordel for å la være å slå seg sammen. Hovedfokus for beslutningstakerne bør være å tenke offensivt på de mulighetene som finnes i en ny kommunestruktur, og hvordan utfordringene man ser kan løses ved en god sammenslåingsavtale, gode lokalpolitiske ordninger og valg av smarte løsninger som sikrer tjenestenærhet til innbyggerne og gode rammebetingelser for næringslivet i Vesterålen.

9. Forslag til lokale prosesser fram mot ny kommunereform

9.1. Innledning - Overordnet prosessbeskrivelse

Kommunereformarbeidet vil for de kommunene som deltar være en krevende prosess. Mange har sterke følelse knyttet til dagens organisering og struktur. Det er derfor viktig at kommunene bruker tiden frem til våren 2016 godt, og sikrer at arbeidet gjennomføres som en god prosess. Det vil være mange beslutninger som må fattes frem til et endelig vedtak om kommunesammenslåing, herunder:

- Vedtak om hvilken prosess som kommunene ønsker å ha
- Vedtak om hvilke alternativer som skal utredes videre
- Drøftelser av utfordringstemaer som har betydning for endelig beslutning om sammenslåing eller ikke og utforming av intensjonsavtalen
- Vedtak om inngåelse av intensjonsavtale
- Vedtak om sammenslåing

Nedenfor har vi utarbeidet en overordnet fremdriftsplan som kommunen kan benytte som et grunnlag for en lokal diskusjon om den videre prosessen.

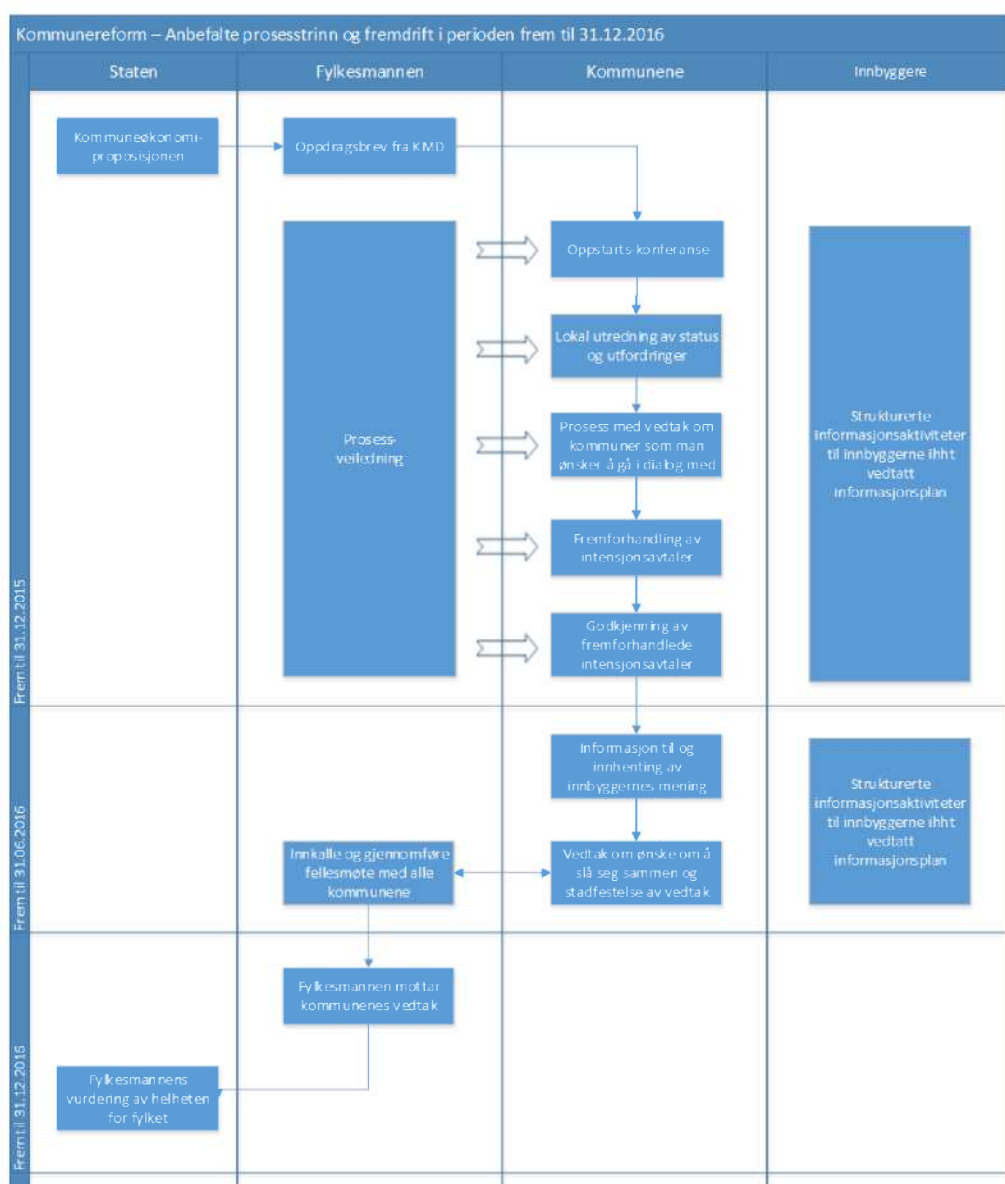

Figur 25: Kommunereform - prosessbeskrivelse. Kilde: BDO

For å sikre at alle kommunene har en koordinert fremdrift slik at man når tidsfrister som er definert av statlige myndigheter er det viktig at det utarbeides en plan for det videre arbeidet. Denne planen bør definere noen milepæler, eksempelvis;

- når må kommunen ha avklart hvem det er aktuelt å ha sonderinger med,
- når skal sonderingene være slutført,
- når må intensjonsavtalene være klare.

I en slik plan er det viktig at man definerer hvilke roller ulike aktører i reformarbeidet skal ha. Dette er svært viktig for å sikre åpenhet i prosessen, samt at alle er kjent og innforstått med hvilke roller og oppgaver de forskjellige funksjonene har i prosessen.

9.2. Nærmere om de ulike delene av prosessen

Fylkesmannen i Nordland inviterte kommunene og regionrådene til oppstartskonferanse om kommunereformen 4. september 2014. I presentasjonen til fylkesmannen på konferansen ble det blant annet fremhevet viktigheten av å etablere god dialog med innbyggerne, organisasjoner, næringsliv, medarbeidere og tillitsvalgte. Fylkesmannen omtaler i brevet hvor viktig det er å trekke med og involvere ungdommen.

Etter at kommunene har fått utredet status og utfordringer er det lagt opp til at kommunene skal avklare hvilke kommuner det er naturlig at man innleder sonderinger med.

Kommunene vil deretter gå inn i en fase der det vil bli gjennomført sonderinger med nabokommuner, og ulike alternativer til fremtidig struktur vil bli utarbeidet og diskutert. I denne fasen er det viktig at kommunene tar seg tid til å diskutere hva det er som er målet for å slå seg sammen med andre kommuner. Dette kan være forhold som:

- Styrke fagmiljøene
- Bedre tjenestetilbud
- Etablere flere arbeidsplasser gjennom økt attraktivitet
- Øke mulighetene for gjennomslag på nasjonalt nivå

Når man nærmer seg sommeren 2015 vil det trolig være behov for å redusere antall alternativer kommunen arbeider med, ikke minst for å spisse arbeidet mot de mest sannsynlige utfallene.

I den neste fasen vil det være fokus på å beskrive hvilke effekter en sammenslåing vil ha på ulike forhold som:

- Tjenesteproduksjon
- Myndighetsutøvelse
- Samfunnsutvikling
- Demokrati
- Økonomi

Det er vesentlig at kommunene utøver stor åpenhet i denne fasen slik at det legges til rette for en opplyst debatt i kommunene. Denne fasen vil normalt ende med at man inngår intensjonsavtaler med en eller flere kommuner om en fremtidig sammenslåing. Fasen er avgjørende for hva som skal / bør reguleres i intensjonsavtalen.

Etter at det er fattet vedtak om en intensjonsavtale vil kommunen ha en viktig jobb med å legge til rette for en bred og åpen debatt i kommunen i forhold til effekter og konsekvenser av sammenslåinger i samsvar med intensjonsavtalen. Erfaringsmessig vil man i denne delen av prosessen høste gevinster av tidligere arbeid med å synliggjøre og debattere konsekvensene av de valg som skal gjøres. Det er ingen absolutt regel om innbyggerhøring, men det sies i § 10 i

Inndelingsloven at kommunestyret bør innhente innbyggernes synspunkt ved folkeavstemning, opinionsundersøkelse eller spørreundersøkelse. Om kommunen ønsker å bruke denne muligheten må kommunestyret bestemme, og om dette skal gjøres som en rådgivende folkeavstemning, spørreundersøkelse eller på annen måte, bør også avklares internt. KMD har utarbeidet et notat som beskriver ulike former for medvirkning.

Involvering er fremhevet som svært viktig i forbindelse med reformen. Det er viktig at kommunene utarbeider en informasjonsstrategi for dette arbeidet. Strategien bør blant annet avklare hvorvidt kommunene som er tilknyttet Vesterålen regionråd skal ha en strategi som er felles for kommunene. Videre bør det defineres hvilke målgrupper som kommunene ønsker å nå, samt hvilke informasjonskanaler kommunene ønsker å benytte. Under er det satt opp en liste over noen informasjonsaktiviteter som kommunene bør vurdere om de skal gjennomføre.

- folkemøter/folkehøringer
- møter med næringslivet/frivillige organisasjoner/grendelag mm
- skolemøter
- media; pressemeldinger, annonser, egen kommunereformutgave som distribueres til alle husstander i regionen
- brosjyrer/annonser
- kommunens nettsider
- sosiale medier
- ofte stilte spørsmål på regionrådets nettsider

Informasjonskanalene som er med i listen over vil i hovedsak benyttes mot hele befolkningen eller mot konkrete målgrupper. Det er også viktig å inkludere informasjon og medvirkning for egne ansatte i en slik strategi.

Basert på de råd som innbyggerne gir og den kommunale beslutningsprosessen vil politikerne i den enkelte kommune fatte vedtak om kommunesammenslåing våren 2016. Vedtaket vil deretter sendes fylkesmannen som vil oppsummere vedtakene for alle kommunene i fylket, gi sin vurdering og oversende resultatet til kommunal- og moderniseringsdepartementet for videre behandling.

9.3. Nærmere om de organisatoriske prosessene knyttet til kommunesammenslåing

De organisatoriske prosessene knyttet til kommunesammenslåing må ikke undervurderes. Mange kommuner kan tenke at den pågående prosessen er og bør være politisk styrt. Det vil imidlertid være den administrative ledelsen som skal gjennomføre selve sammenslåingen. Flere praktiske forhold bør planlegges godt, og grunnlaget legges i forhandlingene i forkant av en beslutning om sammenslåing. De prioriteringer og valg man enes om bør nedfelles i en sammenslåingsavtale, og denne bør være så god som mulig. Videre bør den beskrive hvordan sammenslåingsprosessen skal organiseres og ledes slik at sammenslåingen skal oppleves som godt gjennomført for alle involverte parter som ansatte, ledere og politikere i alle kommunene, næringslivet og innbyggerne for øvrig. Av forhold som må planlegges og organiseres er f.eks. (listen er på ingen måte ment utfyllende):

- Forankringsarbeid
- Informasjonsarbeid
- Innplassering av ledere
- Endrings- og omstillingsledelse av ansatte, herunder praktiske forhold knyttet til flytting av kontorer, sammenslåing av avdelinger, sammensmelting av kulturer/kulturutvikling, bruk av nye systemer, mv.
- Endringer i fullmaktsstrukturer og fullmaktsbestemmelser for ledere, mellomledere, stab og støttepersonell
- Harmonisering av arbeidsprosesser, kvalitetssystemer, rutiner mv.

- Harmonisering av personalbestemmelser, personalhåndbøker, kompetanseutviklingsplaner, HR-systemer mv.
- Etablering av ny arkivplan og avlevering av arkiver fra kommuner som har vært med på å etablere en ny kommune.
- Praktiske forhold rundt navneendringer på brevark, skilting, registrering, informasjon til kunder og leverandører, oppdatering av adgangssystemer, tilgangsstyring til IT-systemer, mv.
- Samkjøring av økonomi- og regnskap, herunder kontoplaner, budsjett, rapporteringsløsninger, finansreglement, anleggsoversikter, mv.
- Nye bankavtaler, og reforhandling av slike
- Endringer i systemlisenser, reforhandlinger av slike og avstemming mot totalt behov for tilganger
- Samkjøring av ulike typer fagsystemer, opplæring, integrasjoner mot andre systemer mv.
- Ny / felles eierstrategi knyttet til selskaper
- Gjennomføring av alle nødvendige juridiske formaliteter knyttet til ulike typer lovverk og bestemmelser

Dette er uten tvil krevende prosesser, og det kreves en god organisering og tydelig prosjektledelse. Politikere bør ikke være prosjektledere for en slik gjennomføringsprosess, men vil være prosjekteier. Rådmennene bør derfor delta aktivt i prosessen fra starten, og bør etter vår mening være de som får det overordnede prosjektansvaret for gjennomføringsprosessen etter at beslutningene om sammenslåing er fattet. Vi anbefaler at planleggingen av dette arbeidet starter raskt, allerede nå, og at det blant annet lages et mandat med beskrivelse i sammenslåingsavtalen / intensjonsavtalen om hvordan dette prosjektarbeidet skal organiseres og ledes.

10. Nærmere om «Utfordringsfasen»

10.1. Innledning - Fasen legger grunnlaget for en opplyst beslutningsprosess

Drøftelser av utfordringstemaer har betydning for endelig beslutning om sammenslåing eller ikke, og for utforming av intensjonsavtalens detaljerte innhold.

Vi vil i denne delen utfordre kommunene på de, etter vår vurdering, viktigste utfordringstemaene som kommunen står ovenfor i valget om kommunesammenslåing eller ikke.

Vi mener det er viktig at regionrådet og kommunens ledelse sikrer en videre prosess der fokus i debatten styres mot det som har betydning for beslutningen om kommunesammenslåing. Det gjelder å søke å belyse både hva som anses å være av vesentlig betydning for beslutningen, og avklare hva som anses å være av mindre betydning. Som bakgrunn for en slik prioritering bør det ligge noen beslutningskriterier som gir veiledning i prosessen.

I denne delen vil vi belyse utfordringstemaene og valg av beslutningskriteriene. Hvorvidt et utfordringstema faktisk vil være et relevant beslutningstema avgjøres av om utfordringstemaet tilfredsstillende kommunenes beslutningskriterier eller ikke. Valget av relevante beslutningstemaer kan dermed skjematisk beskrives slik:



Ved å kunne besvare beslutningstemaene positivt «Ja», vil kommunene være i god posisjon til å kunne bli enige om en sammenslåing.

10.2. Utfordringstema Økonomi

Innledning - Det gjelder å heve diskusjonsnivå over enkeltkommuners økonomiske stilling

I en tidligere undersøkelse foretatt av Rune J. Sørensen⁹ hevdes det at det at de mindre kommunene er mindre villige til å slå seg sammen frivillig med større kommuner, enn motsatt:

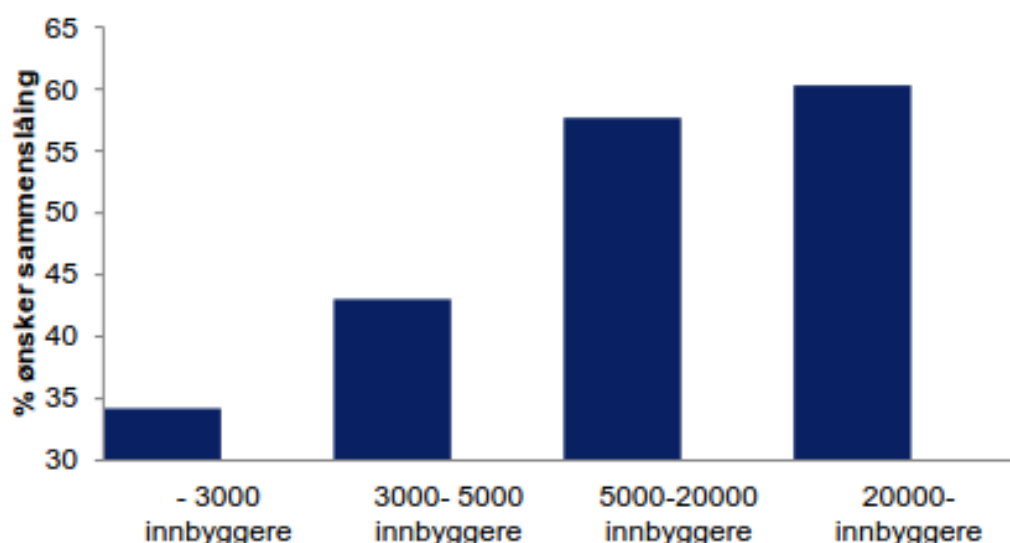

Figur 26: Undersøkelse knyttet til innbyggeres villighet til frivillig sammenslåing. Kilde: Rune Sørensen, BI

⁹ Rune J. Sørensen, BI, i et foredrag for NHOs Årskonferanse, 5. januar 2012

Han viser videre til at oppfatningen av at innbyggerne i de mindre kommunene er mer tilfredse med tjenestene sammenlignet med innbyggerne i større kommuner skyldes at de mindre kommunene har høyere andel frie inntekter. Ved å korrigere for inntektsforskjellene viser han at tilfredsheten ikke lenger er ulik mellom mindre og større kommuner. Han konkluderer at:

- «Folk i småkommunene er mest tilfredse - noe som skyldes høye statlige overføringer, og ikke et lavt folketall.
- Det er mye samarbeid mellom kommunene - men ikke nok til å eliminere smådriftsulempene.
- Små kommuner har høye inntekter - og sammenslåing betyr at de må dele egne inntekter med mindre velstående naboer. Småkommunene takker derfor nei til frivillig fusjon.»

Selv om dette er skrevet før kommunereformen ble vedtatt, er det fremdeles trolig gyldige vurderinger mht. hva som er en av «elefantene i rommet». Kommunene må ha et åpent forhold til denne forskjellen allerede tidlig i sonderingene om sammenslåing, med en gjensidig åpen holdning om at dette kan la seg løse gjennom ulike tiltak som bør nedfelles i en intensjon om en sammenslåingsavtale. Dersom man ikke går inn i forhandlingene med en slik åpen holdning, vil det kunne bli vanskeligere å enes om en sammenslåing.

BDO har kartlagt i ulike sammenhenger hva andre kommuner mener kjennetegner hva som er en robust¹⁰ kommune. Nedenfor har vi opplistet en uprioritert liste over disse:

- ✓ Økonomisk soliditet/handlingsrom
- ✓ Tilstrekkelig mengde tjeneste
- ✓ Kvalitative og likeverdige tjenester
- ✓ Profesjonalitet i forvaltningen
- ✓ Utfordringskapasitet og utfordringsdyktighet
- ✓ Utviklingskapasitet og utviklingsdyktighet (strategi)
- ✓ Arbeidsgiver attraktivitet
- ✓ Variert næringsliv
- ✓ Arbeidskrafts attraktivitet
- ✓ Velfungerende lokaldemokrati
- ✓ Sunn alderssammensetning/demografi
- ✓ Velfungerende infrastruktur
- ✓ Vi-følelse
- ✓ Innovativitet
- ✓ Samarbeidsdyktig (med andre deler av forvaltningen)
- ✓ Godt omdømme
- ✓ Kan utføre alle lovpålagte oppgaver

Kommunene i Vesterålen bør lage en tilsvarende liste, og enes om målsettingene med sammenslåingen. På den måten bør kommunene også enes om at drøftelsene om samarbeid skal søke å få til en intensjonsavtale om en sammenslåing der disse målsettingene skal nås. Dette kan være viktigste virkemiddel for å heve diskusjonen fra den enkelte kommunes individuelle situasjon i dag.

¹⁰ I Sundvollenerklæringen står det at: «Regjeringen vil foreta en gjennomgang av oppgavene til fylkeskommunene, fylkesmennene og staten med sikte på å gi mer makt og myndighet til mer robuste kommuner». Det er besluttet at aktuelle departementer skal starte et arbeid med å kartlegge og vurdere nye oppgaver til mer robuste kommuner. Det tas sikte på at KMD fremmer en melding til Stortinget om arbeidet i vårsesjonen 2015.

Hvorfor skal en kommune med gode økonomiske rammevilkår slå seg sammen med kommuner med dårligere økonomi?

Årsaken til ulikheter i økonomiske rammer kan være flere. Uansett er det slik at alle kommuner vil måtte forvente å få nye oppgaver, noe som vil kunne øke presset på den økonomiske rammen. Likeledes vil det kunne være slik at ulike kommuner er i ulike faser, der noen er i en investeringsfase, mens andre er i en fase med mindre investeringsbehov innenfor ulike tjenester (ref. eldrebølge, barnebølge, infrastrukturutvikling mv.). Dette vil påvirke den økonomiske handlingsfriheten.

Det finnes ulike strategier som kan bidra til at dette temaet ufarliggjøres. Én strategi kan være å avtalefeste i en intensjonsavtale at det lokale tjenestetilbudet ikke skal påvirkes negativt etter kommunesammenslåingen, og samtidig at alle finansierte / disponerte lokale investeringer i økonomiplanen i dagens kommune skal gjennomføres. Det antas ikke at det vil være hindre for å foreta en slik prioritering av lokale investeringer hvis kommunestyret ønsker det og følger det opp gjennom sine årlige budsjettvedtak.

Eksempel på relevant(e) beslutningskriterie(r)

Er det vesentlig forskjell i handlefrihet mellom dagens kommuner?

Eksempel på relevant(e) beslutningstema(e)

Kan ulikheten antas å være forbigående dersom dagens kommunestruktur fortsetter?

Kan ulik handlefrihet avtales tilgodesett gjennom lokale investeringer?

Det bør gjennomføres en analyse av kommunens samlede økonomiske frihet før og etter sammenslåing som en funksjon av årlig forventet netto driftsresultat, ikke-balanseførte forpliktelser (se neste avsnitt), frie fond, opplåningskapasitet, sett mot samlet investeringsbehov. En slik oversikt vil kunne vise at dette samlet sett, ikke blir verre for en sammenslått kommune enn summen av dagens kommuners situasjon.

Hvilke økonomiske forpliktelser kan påvirke økonomien i en sammenslått kommune?

Kartlegging av skjulte økonomiske forpliktelser er relevant for å bedømme en kommunes økonomiske situasjon og bør være et beslutningstema i en sammenslåingsprosess. I private virksomheter omtales slike kartleggingsprosesser ofte som due diligence¹¹. En slik due diligence bør gjennomføres i forkant av en beslutning om kommunesammenslåing. Ikke fordi man kan kreve at innbyggerne skal hefte for slike forpliktelser, men fordi det vil være viktig i forhandlingene om en intensjonsavtale knyttet til hvilke prioriteringer som skal gjelde i den sammenslåtte kommunen de første årene. Særlig vil skjulte økonomiske forpliktelser kunne være relatert til:

- Udekkede pensjonsforpliktelser
- Udekket vedlikeholdsbehov
- Udekket behovsoppfyllelse i tjenestene (opp mot lovlig minstestandard)
- Erstatningssaker
- Forpliktelser, f.eks. oppryddingskostnader i deponi, o.l.
- Selvkostfond

Eksempel på relevant(e) beslutningskriterie(r)

Har kommunene udekkede forpliktelser som kan antas å påvirke fellesskapets handlingsfrihet?

¹¹ Due Diligence benyttes ofte som en betegnelse på en uavhengig gjennomgang i forbindelse med en transaksjonsprosess mellom to eller flere parter. Gjennomgangen kan være finansiell, juridisk, kommersiell, mv. Det vi her referer til er en finansiell gjennomgang, der en uavhengig part vurderer den reelle økonomiske situasjonen, spesielt forpliktelser, som kommunene har, som ledd i sammenslåingsprosessen.

Eksempel på relevant(e) beslutningstema(e)(r)

Kan ulikheten antas å være forbigående dersom dagens kommunestruktur fortsetter?

Er det, uavhengig av kommunesammenslåing, i fellesskapets interesse at nabokommunene får ordnet sine skjulte forpliktelser?

Kan en sammenslåing medføre merkostnader?

Det kan forventes enkelte merkostnader som følge av sammenslåing; herunder spesielt økte «systemkostnader» i form av større organisatoriske miljøer, som medfører større avstand mellom toppledelse og utførende mellomledere som igjen krever kompenserende kontroller i form av tilsyn og oppfølging, investeringer i systemer, mv.

Videre kan det forventes merkostnader knyttet til selve sammenslåingen. For eksempel:

- Prosesskostnader, f.eks. bruk av konsulenter, møter, reising, fristillelse av prosjektressurser, saksomkostninger mv.
- Omstillingskostnader for håndtering av overtallige og andre omstillingstiltak
- Integrasjonskostnader (overføring til felles systemer, kulturutviklingsprosjekt, utvikling av felles rutiner, policies og kvalitetssystemer, mv.)

Slike kostnader kan være vanskelig å tallfeste i forkant av en eventuell sammenslåing. Her er det viktig å nevne at Regjeringen vil dekke engangskostnader knyttet til kostnader rundt en ny kommunestruktur. Det bør allikevel avsettes for kostnader til prosess, omstilling og integrasjon. Dog må det forventes at dette kan styres og det må forventes at sammenslåingsgevinstene blir høyere enn kostnadene. Det er viktig å ha gode beslutningsprosesser for alle tiltak som kan medføre en merkostnad i sammenslåingsprosessen, og det blir særlig viktig å styre kostnadsutviklingen.

Eksempel på relevant(e) beslutningskriterie(r)

Hvilke merkostnader kan forventes som følge av sammenslåingen? Er disse vesentlige?

Eksempel på relevant(e) beslutningstema(e)(r)

Kan kommunene enes om hvordan merkostnadene skal finansieres og prioriteres?

Kan kommunene enes om hvordan sammenslåingsprosessen bør organiseres og styres?

I en sammenslåingsprosess vil det alltid være tapere og vinnere?

Dette er korrekt dersom man vurderer at resultatet blir gjennomsnittet av kommunene, men ikke korrekt dersom man antar at det er synergieffekter i en sammenslåingsprosess. En synergieffekt oppstår når den samlede ressursbruken er lavere eller den samlede kvaliteten er høyere etter en sammenslåing enn tidligere. Det legges til grunn at man i en sammenslåing får effekter som f.eks.:

- Redusert administrativt behov sett i forhold til tjenesteutførelse
- Arealeffektivisering; man kan f.eks. prioritere ulike typer formålsbygg fremfor å dekke alle formål innenfor samme kommunegrenser
- Reduserte indirekte driftsutgifter som støttesystemer, innkjøp mv.
- Økt effektivitet gjennom mer hensiktsmessig struktur for en del tjenesteproduksjon ved oppheving/endring av administrative grenser, særlig i sentrale områder med tett befolkning (for eksempel PPT, barnevern, brann og beredskap, NAV, legevakt, miljørettet helsevern, mv.).
- Mer fleksibel bruk av ansatte; herunder større potensiale for mobilisering, forebygging, mv. etter behov.
- Mindre sårbarhet for sykdom, lavere vikarutgifter, mv.

- Økonomisk potensial som utløses i form av mer målrettet satsning på næringsliv og utvikling (og utviklingsstønader i ulike former fra staten, fylkesmann, EU, mv.) mv.

Videre vil man ha potensielle indirekte besparelser som kan forventes realisert på mellomlang sikt. Herunder for eksempel:

- Økt fokus på kvalitetsledelse gir mindre ressursbruk til retting, klagebehandling mv.
- Mer à jour, mindre etterslep i investeringsbehov, vedlikeholdsbehov. mv.
- Gjennomsnittlig mer stabile tjenester gjennom mindre sårbarhet i større enheter
- Mulighet for å tiltrekke spisskompetanse, og bygge større kompetansemiljøer i organisasjonen
- Bedre eierstyring og formuesbevaring gjennom mer profesjonell oppfølging av eierskap, herunder innenfor eksempel aksjeselskaper og eiendom
- Mer profesjonell og effektiv bestillerkompetanse ved kjøp av eksterne tjenester / kjøp fra eksterne tjenesteleverandører
- Større fagmiljøer vil forventes å gi høyere kvalitet gjennom at det blir lettere å tiltrekke og beholde kompetanse, man er mindre sårbare for sykdom, og man kan planlegge og jevne ut belastningen i kommunens oppgaveutførelse på en bedre måte enn i små kommuner.

Eksempler på områder som kan forventes å få et effektivitetsløft som følge av større fagmiljøer kan for eksempel være ingeniørtjenester, skole, økonomi, barnevern, helse, jus, arealplanlegging, offentlige innkjøp, eiendomsforvaltning, eierstyring av selskaper mv. Større miljø gir mulighet for spesialisering og bedre kvalitet for brukerne. For de ansatte vil det være mer attraktivt å arbeide i et større fagmiljø, og man vil således være bedre rustet til å tiltrekke og beholde kompetanse.

Kommunene bør gjennomføre en SWOT-analyse knyttet til en sammenslåing. Vi har nedenfor eksemplifisert hvordan en mindre kommune i et annet tilsvarende utredningsprosjekt beskrev sine styrker og svakheter i en slik analyse:

| | Styrker | Svakheter |
|----------|--|---|
| Interne | Flerkulturell samfunn Kompetanse Nærhet mellom tilbyder og mottaker Geografisk beliggenhet Innovativt samfunn Godt oppvekstmiljø Økt folketall Godt omdømme Internasjonal profil | Få unge (demografi) Avstander Økonomi Kompetanse/kapasitet Sentralisering For stor nærhet (grendefokus) Lokaldemokrat forvitrer |
| Eksterne | Geografisk beliggenhet Bli flere/kjøttvekta Nye oppgaver Økonomi Ta ut utnyttet naturressurser Godt omdømme | Lokalt engasjement som suksessfaktor for lokal samfunnsutvikling/innovasjon Sentralisering Avstander |
| | Muligheter | Trusler |

Tabell 20: Illustrasjon av en kommunes vurdering av dagens situasjon. Kilde: BDO undersøkelse

I prosessen må kommunene søke en konstruktiv dialog der styrker og muligheter fremheves, og svakheter og trusler drøftes løsningsorientert. På den måten kan kommunene diskutere hva som betyr noe for beslutningen, og søke å løse dette gjennom intensjonsavtalen om samarbeid. Derfor er det viktig å drøfte hva man lokalt opplever som et potensielt «tap».

Eksempel på relevant(e) beslutningskriterie(r)

Er det vesentlige forhold som antas å medføre at en kommune anser en sammenslåing som et «tap» i forhold til dagens kommunestruktur? Hvilke?

Eksempel på relevant(e) beslutningstema(e)r

Kan disse forholdene løses gjennom avtalte tiltak i sammenslåingsavtalen? Kan man f.eks. søke å avtalefeste en garanti som skal forhindre at et slikt opplevd tap faktisk oppstår ved sammenslåingen?

10.3. Utfordringstema Tjenesters tilgjengelighet og kvalitet

Innledning - Fokus i valg av beslutningstemaer bør være det som betyr noe for innbyggerne og næringslivet i kommunene

Stortinget har lagt til grunn følgende målsettinger for en ny kommunestruktur:

- ✓ Gode og likeverdige tjenester til innbyggerne
- ✓ Helhetlig og samordnet samfunnsutvikling
- ✓ Bærekraftig og økonomisk robuste kommuner
- ✓ Styrket lokaldemokrati

I ekspertutvalgets rapport ble det foreslått 10 kriterier for at en kommune skal kunne ivareta sine fire roller som tjenesteyter, myndighetsutøver, samfunnsutvikler og demokratisk arena.

Etter vår oppfatning er det nødvendig å operasjonalisere, definere og forenkle disse nærmere. Det som betyr noe for innbyggerne og næringslivet bør være førende for valg av beslutningskriterier. Kommunene bør i fellesskap bestemme seg for et sett av beslutningskriterier, og kommunene må også hver for seg ha en oppfatning av hvordan den ønsker å vekte de ulike beslutningskriteriene.

I en beslutningsprosess er det til stor hjelp om man i fellesskap beslutter såkalte «knock-out kriterier», dvs. kriterier som, når de besvares negativt, medfører et absolutt nei til sammenslåing.

I en sammenslåingsprosess må det være et sentralt tema å drøfte hvilke kvalitetskrav som skal stilles til tjenestene, og hvilke konsekvenser dette får for tjenestene som leveres innenfor dagens kommunegrenser. Det er viktig med en god og åpen dialog om dette slik at man kan få gode forventningsavklaringer og en godt formulert avtaletekst knyttet til de prioriteringer man foretar.

Kvaliteten kan f.eks. drøftes langs følgende behovsskala, der kommunene trolig befinner seg på ulike nivåer innenfor de ulike tjenestene:

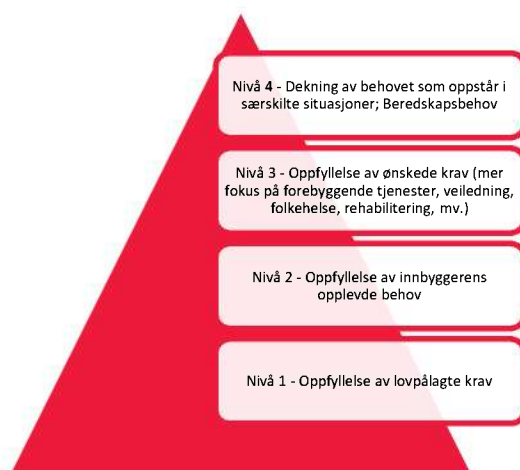

Gir en kommunesammenslåing et dårligere lokalt tjenestetilbud?

Det er viktig å avgrense hva som betyr noe for innbyggerne. For enkelte kjernetjenester betyr lokal nærhet mye, mens for andre tjenester betyr effektivitet og tilgjengelighet mer enn nærhet.

Nedenfor har vi angitt eksempler på beslutningskriterier og beslutningstemaer for ulike typer av tjenester. Denne listen må kommunene selv bli enige om. Beslutningstemaene blir således avhengig av utfallet av beslutningskriteriet.

| Målgruppe | Eksempel på relevante beslutningskriterier | Eksempel på relevante beslutningstemaer |
|-------------------------------------|--|--|
| Tjenester for barn | <p>Det er viktig med lokal barnehagedekning og helsestasjonsdekning?</p> <p>Det er viktig med lokal grunnskoledekning?</p> <p>Det er viktig med lokal dekning knyttet til fritidsaktiviteter (kultur og idrett)?</p> | Effekten av en sammenslåing oppleves over tid, å gi trygghet for et tilgjengelig og forbedret lokalt kjernetilbud for den enkelte målgruppen, med evne til fornyelse og videreutvikling? |
| Tjenester for voksne | <p>Det er viktig med lokale næringssentra for dagligvarer?¹²</p> <p>Det er viktig med lokale trygge omgivelser for barn og ungdom (reisevei, aktivitetstilbud)?</p> | |
| Tjenester for eldre og syke | Det er viktig med lokale omsorgstilbud og avlastningstilbud? | |
| Infrastrukturtenester (alle) | <p>Det er viktig med tilgang på velfungerende tjenester som vannforsyning, avløp, renovasjon, feiing, veidrift og bygningsvedlikehold?</p> <p>Lokalisering er mindre viktig enn tilgangen?</p> | Effekten av sammenslåing oppleves å gi økt kvalitet på infrastrukturtenester? |
| Rettighetssikring (alle) | Det er viktig med tilgang på forvaltningstjenester som byggesaksbehandling, tildeling av omsorgstjenester, tildeling av spesialpedagogiske tjenester, barnevern? | Effekten av sammenslåingen oppleves å gi økt tilgang på rettferdige og effektive tjenester for rettighetstildeling? |

¹² Christiansenutvalget fant det i sin utredning i 1992 rimelig at en altoverveiende del av kommunens innbyggere burde bo innenfor en akseptabel avstand til kommunesenteret og de viktigste offentlige tjenestetilbudene. Utvalget kom fram til en veiledende norm på 60 minutter som en akseptabel tilgjengelighet. Dette på bakgrunn av hva som var vanlig i mange distriktskommuner, samt at behovet for å oppsøke kommunehuset og kommunesenteret hadde blitt mindre med årene.

| Målgruppe | Eksempel på relevante beslutningskriterier | Eksempel på relevante beslutningstemaer |
|---|--|--|
| Tilgang på spesialist- og beredskapstjenester | <p>Lokalisering er mindre viktig enn tilgangen?</p> <p>Det er viktig med tilgang på:</p> <p>Kompetanse for brukere med sammensatte behov innenfor rus og psykiatri?</p> <p>Spesialpedagogiske tjenester?</p> <p>Rådgivningstjenester innenfor næring?</p> <p>Videregående skole med bredt fagtilbud?</p> <p>Sykehjemsplass for de som trenger dette?</p> <p>Beredskapstjenester i krisesituasjoner, herunder brann, redning og legevakt?</p> <p>Lokalisering er mindre viktig enn tilgangen?</p> | Effekten av sammenslåingen oppleves å gi en økt tilgang på spesialist- og beredskapstjenester? |

Tabell 21: Innspill til beslutningskriterier og beslutningstemaer for vurdering av tjenesteorganisering i en sammenslått kommune. Kilde: BDO

10.4. Utfordringstema Infrastruktur og nærregionale tilknytningspunkter og næringspolitiske forhold

Er dagens kommunestruktur egnet for å sikre videreutvikling av regionen?

Realisering av mulighetene som ligger i en sammenslåing vil til en viss grad være avhengig av infrastruktur. Likeledes vil infrastruktur kunne være en katalysator for den lokale og regionale utviklingen. God infrastruktur vil tiltrekke investeringsvilje som igjen skaper sysselsetting og vekst, som igjen skaper rom for videreutvikling av tjenester og lokale levekår. NIBR skriver i en studie blant annet at «Tregheter i tilpasningen vil i kommuner med befolkningsnedgang medføre høyere kapitalkostnader per innbygger, fordi det blir færre å dele kostnadene på. Det er vanskelig å redusere realkapitalen i takt med innbyggertallet, og vedlikeholdsutgifter og driftskostnader på gamle anlegg kan være høye (NIBR, 2008, s. 66)». Kommunene i Vesterålen må derfor vurdere hvorvidt man er bedre rustet til å videreutvikle infrastruktur og næringslivet ved å slå sammen kommuner.

Tilgang på arbeidsplasser er avgjørende for bosettingsutviklingen. En næringsutvikling som gir nye og trygge arbeidsplasser skaper vekst og grunnlag for kontinuerlig fornying som igjen skaper nye næringer mv.

I ekspertutvalgets rapport er særlig utfordringer for ivaretagelse av samfunnsutviklingsrollen gjennom helhetlige areal- og transportløsninger fremhevet:

«Her pågår det et utstrakt samarbeid i mange byområder, men erfaringene viser at fordeling av kostnader og gevinster ved befolknings- og næringsutvikling skaper konkurranse og uenighet mellom kommunene. Dette fører til lange prosesser med forsinkede og dårligere løsninger. Dette

gjelder både i selve planleggingsfasen, men også i implementeringen av eventuelle regionale eller interkommunale plansamarbeid. I plansamarbeid skal hvert kommunestyre treffe endelig planvedtak for sitt område og vedtakene kan implementeres på ulikt vis. Jo flere kommuner og instanser som må samordne sin arealutvikling mot felles mål, jo vanskeligere er det. I tillegg kan samordning bety en svekking av kommunenes myndighet over egne areal, og slik en svekking av lokaldemokratiet.»

Ekspertutvalget fremhever videre at:

«Næringslivet og etablerere forventer en velfungerende kommunal førstelinjetjeneste, som kan gi dem praktiske råd, veiledning og informasjon om blant annet støtteordninger, kurs og hvem som kan hjelpe dem videre. Rolleavklaring og etablering av samarbeidsrutiner har vært viktige betingelser for å få til «én dør». I mange fylker er dette formalisert gjennom samarbeidsavtaler mellom blant annet IN¹³ og kommunene.»

Ekspertutvalget oppsummerer kommunenes ulike roller innenfor nærings- og samfunnsutvikling slik:

- «Arealplanmyndighet - tilrettelegging av arealer gjennom kommuneplan og reguleringsplan.
- Forvaltningsoppgaver tilknyttet næringsvirksomhet - bruksendringer, skjenkeløyver, byggetillatelser etc.
- Investering i næringsrettet infrastruktur - næringsarealer, bredbånd etc.
- Veiledning og rådgivning av bedrifter og etablerere - bl.a. førstelinjetjeneste for bedrifter.
- Forskriftsfestet saksforberedende rolle ved søknader om bygdeutvikling - uttale seg til Innovasjon Norge.
- Tildele tilskudd til bedrifter innenfor EØS-regelverket om bagatellmessig støtte. Det er ikke en lovpålagt oppgave å gi tilskudd. I hvilken grad kommunene har midler til dette, avhenger av om de har kraftfond, næringsfond (KNF) eller egne avsatte midler.»

Ekspertutvalget konkluderer med følgende:

1. «Et tettsted (slik dette er definert i SSBs tettstedsdefinisjon) bør i sin helhet ligge i én kommune. Dette inkluderer både tilfeller der tettsteder har vokst ut over sine kommunegrenser, samt der to tettsteder har vokst sammen. For mindre tettsteder kan dette kriteriet i noen tilfeller løses ved grensejustering, men i hovedsak må dette løses ved kommunesammenslåing. Det eneste unntaket fra dette kriteriet er Oslo tettsted, som kommenteres under.
2. Et tett integrert arbeidsmarked bør utgjøre én kommune. Utvalget mener at arbeidsmarkedet er tett integrert når rundt 25 prosent eller flere av de sysselsatte bosatt i en kommune jobber i regionens senterkommune(r). Hva som vil være den eksakte grensen for en funksjonelt avgrenset kommune, bør avgjøres av lokale og regionale forhold. For (eventuell overføring av) tjenester som er rettet mot bestemte befolkningsgrupper (eksempelvis videregående opplæring og kollektivtransport) bør en også ta i betraktning pendlingsmønsteret til tjenestemottakerne.»

Eksempel på relevant(e) beslutningskriterie(r)

Er dagens kommunestruktur utilstrekkelig for å sikre nødvendig investeringsvilje, effektiv og samordnet planlegging og gode beslutninger som et funksjonelt avgrenset samfunnsutviklingsområde?

Eksempel på relevant(e) beslutningstema(e)

¹³ Innovasjon Norge

Vil en sammenslått kommune være bedre egnet til å planlegge og utvikle regionen som et funksjonelt avgrenset samfunnsutviklingsområde?

Vil dette være viktig for å sikre arbeidsplasser for fremtidens innbyggere, herunder å tiltrekke nye næringer og utvikle eksisterende næringer i regionen?

Vil en sammenslått kommune legge bedre til rette for en sunnere bosettingsstruktur med trygge nærmiljøer og mindre press på boligbyggingen i sentrum?

10.5. Utfordringstema demokratiske forhold

Hvordan påvirkes den politiske styringen og kontrollen, herunder politikeres muligheter og begrensninger ifht. å engasjere seg i nærpolitiske saker av en kommunesammenslåing?

Ekspertutvalget påpeker i sin rapport blant annet at:

«Erfaringene fra Danmark viser at det vil være viktig for både staten og kommunene å ha oppmerksomhet rettet mot mulige negative konsekvenser en omfattende kommunereform vil kunne ha for kommunene som lokaldemokratisk arena. Det vil sannsynligvis bli færre folkevalgte, og det vil bli vanskelig å opprettholde den samme graden av nærhet som innbyggerne i små kommuner har hatt til sine folkevalgte. Det kan på den ene siden være en fordel, fordi for stor nærhet kan gi manglende distanse og habilitetsproblemer også i politikken. Men for innbyggernes tilgjengelighet til sine folkevalgte kan det være negativt. Forskningsresultater fra Danmark viser nettopp at kommunereformen har gjort at innbyggerne har svakere forståelse av lokalpolitikken og er mindre villige til å ta på seg verv. Forskningsresultatene viser også at innbyggerne har noe lavere tillit til lokalpolitikernes lydhørhet. Lokalpolitikere i større kommuner opplever at sakene er mer kompliserte og at mer makt er flyttet til administrasjonen.»

Om man derimot ser på oppslutningen ved det seneste kommunevalget i Danmark som ble avholdt i 2013 ser vi en annen utvikling. Valgdeltagelsen gikk betraktelig opp sammenlignet med foregående valg. Det er derfor for tidlig å konkludere med effektene av den danske kommunereformen på lokaldemokratiet.

Ekspertutvalget fremholder videre at:

«Ved sammenslåing av to eller flere kommuner skal en ny kommune utvikles. Organisasjoner skal smelte sammen, tjenestetilbudet skal videreutvikles og nye planer og strategier skal legges. I denne prosessen er det viktig at kommunene, og etter hvert den nye kommunen, diskuterer hvordan lokaldemokratiet skal fungere i den nye kommunen.

Hvordan skal folkevalgte organer organiseres og hvilken rolle skal de ha? Hvordan skal det legges til rette for innbyggernes deltakelse og medvirkning i lokaldemokratiet? Hvilke nye lokaldemokratiske ordninger kan etableres for å vitalisere og opprettholde et aktivt lokaldemokrati? Hva er mulighetene for nærdemokrati i den nye kommunen?»

Det forventes at departementet vil utvikle en lokaldemokrativeileder i forbindelse med kommunereformen. Veilederen vil gå i dybden på ulike muligheter for kommunedelsutvalg, både formelle og uformelle, men også handle om andre og nye måter å involvere innbyggerne på. Veiledningsmateriellet vil bli publisert fortløpende¹⁴.

Aktuelle temaer som bør drøftes knyttet til demokratiske forhold er:

- Styrket lokaldemokrati
- Organisering av den politiske styringsstrukturen

¹⁴ <https://www.regjeringen.no/nb/tema/kommuner-og-regioner/kommunereform/Verktoy>

- Nærdemokratiske ordninger
- Medvirkning og involvering

I rapporten - Hvordan gjennomføre en kommunesammenslåing¹⁵ - er det listet opp en rekke spørsmål kommunene kan stille seg. Det er nødvendig å operasjonalisere disse spørsmålene, da en rekke av spørsmålene best egner seg når man skal velge praktiske løsninger på senere tidspunkt, mens noen av spørsmålene er av større betydning å drøfte i forkant av en sammenslåing. Formålet vil være å sikre at man er enige og ikke minst trygge på at de demokratiske utfordringene lar seg løse:

- Hvordan er utviklingen innen valgdeltakelsen og det lokalpolitiske engasjementet? Hvilke tiltak kan være aktuelle for å vitalisere lokalpolitikken i dag, hvilke virkemidler kan være aktuelle, og hva kreves for å ta i bruk disse?
- Hva er de største lokalpolitiske styringsutfordringene i en sammenslått modell?
- I hvilken grad kan en kommunesammenslåing bidra til mer helhetlig og direkte politisk styring av utviklingen i regionen?
- En kommunesammenslåing vil gi færre kommunestyrerepresentanter og lavere politisk representasjon. Hvilke alternative deltakelsesformer vil være aktuelle for å sikre og videreutvikle det lokalpolitiske engasjementet i en sammenslått kommune?
- I hvilken grad er det aktuelt med kommunedelsutvalg og hva slags myndighet og oppgaver kan delegeres til disse?

Vi i BDO mener at det er avgjørende at kommunene diskuterer løsninger for å ivareta og øke det lokaldemokratiske engasjementet i Vesterålen i en kommunesammenslåingsprosess.

Eksempel på relevant(e) beslutningskriterie(r)

*Er det svakheter ved dagens politiske engasjement, kompetanse eller påvirkningsmuligheter?
Er det styrker ved dagens politiske struktur som fryktes svekket ved en kommunesammenslåing?*

Eksempel på relevant(e) beslutningstema(e)r

*Kan politikken i en sammenslått modell forbedre dagens svakheter og bevare dagens styrker?
Kan en sammenslått kommunemodell gi muligheter for å utøve en bedre politikk for fellesskapet i regionen?*

10.6. Utfordringstema Identitet

Avstander fra yttergrensen til nærmeste naturlige kommunesenter og identitet (følelser av å høre sammen)

BDO har i andre tilsvarende utredninger kartlagt hva kommunene mener er avgjørende for identiteten til en kommune. Nedenfor har vi opplistet en uprioritert liste over disse:

- Kommunnavn
- Kommunevåpen
- Sikre lokal og sentral «vi-følelse»
- Lokalisering av kommunens sentrum
- Identitet til ny storkommune

Det finnes en rekke indikatorer på en sterk identitet, herunder f.eks. utbredelse av lokalavis, interesse for toppidrettslag på tvers av kommunegrenser i en region, mv.

¹⁵ Bent Aslak Brandtzæg, Telemarksforskning, TF-notat nr. 35/2014

Ekspertutvalget mener at spørsmålet om lokal identitet er svært sentralt i diskusjonen rundt en ny kommunestruktur. Herunder er det to forhold som ekspertutvalget trekker frem som sentralt. Det første dreier seg om opplevd tilknytting til ett område, og det andre omhandler en felles identitet med andre områder. Ekspertutvalget viser til undersøkelser som finner at innbyggernes identitet er ofte sterkere knyttet til området de bor i, herunder byen eller bygda sammenlignet med kommunen (Delrapport 2014).

Særlig innenfor utfordringstemaet identitet mener vi det er nødvendig å være tydelig på hva som er viktige beslutningskriterier og hva som ikke er like viktig. Dette kan bli avgjørende for sammenslåingsprosessen. Det som bør stå i sentrum for vurderingen er hva som betyr noe for innbyggere og næringsliv. Her er det viktig å heve blikket. Det finnes ikke undersøkelser som vi er kjent med som måler innbyggernes identitetsfølelse for f.eks. kommunevåpen og kommunenavn. Dog mener vi det er relevant å drøfte om dette har en reell betydning eller ikke. Det kan være andre forhold som er viktigere; f.eks. natur, sosial status, idrettsstørheter, historiske områder og hjørnestensbedrifter. Kommunenaftet har sjelden en dyp språklig betydning, og har sjelden sammenheng med de forholdene som skaper stoltheten til stedet i dag. I seg selv er kommunenaftet kanskje derfor av mindre betydning, mens et mulighetene i en sammenslått kommune vil kunne være til stede for å velge et navn som gjenspeiler den stoltheten innbyggerne og næringslivet har til stedet.

Lokalisering av kommunesenteret og ikke minst innhold i dette; herunder hvilke administrative funksjoner det skal inkludere, vil naturligvis være av betydning. Her må det utvises storhet og løsningsorientering for å få til gode beslutninger. F.eks. bør reisevei for dagens ansatte tillegges liten betydning i denne diskusjonen.

Eksempel på relevant(e) beslutningskriterie(r)

Hvilke identitetsbærere er særlig viktig i dagens kommunestruktur? Er det fare for at disse svekkes i en sammenslått kommune?

Eksempel på relevant(e) beslutningstema(e)

Hvilke identitetsbærere er viktig å beholde lokalt og hvilke er viktig for en samlet region? Finnes det tiltak som kan sikre at dette blir ivaretatt ved en sammenslåing?

Vedtak i Kommunestyret - 23.06.2016

1. Vedlagte utredning godkjennes som kommunens utredning av 0-alternativet for Hadsel kommune.
2. Utredningen danner sammen med tidligere utredninger grunnlag for kommunestyrets endelige beslutning i juni 2016.

PS 65/2016 Kommunereformen - sluttbehandling Hadsel kommune

Behandling i Kommunestyret - 23.06.2016

Repr Camilla Skog Rodal, Frp, satte fram følgende tilleggsforslag fra Frp, V, MOS:

Tilleggspunkt 4

Dersom fremtidig kommunesammenslåing blir aktuelt etter sluttbehandling i sak 65/2016 og det foreligger intensjonsavtaler, skal Hadsel kommune gjennomføre folkeavstemming. Folkeavstemmingen skal være rådgivende for om Hadsel kommune skal sammenslås med andre kommuner/annen kommune.

Repr Aina Nilsen, Sp, satte fram følgende forslag:

Tilleggspunkt 5

Ved en eventuell folkeavstemming skal alle innbyggere over 16 år være stemmeberettiget.

Votering:

Kommunestyret vedtok enstemmig arbeidsutvalgets forslag til vedtak med tilleggspunkt 4 fra Frp, V, MOS og tilleggspunkt 5 fra Sp.

Vedtak i Kommunestyret - 23.06.2016

1. Hadsel kommune vedtar med basis i kommunens prosess vedrørende kommunereform, herunder spesielt 0-alternativutredningen, å fortsette som egen kommune også i fremtiden.
2. Hadsel kommune er fortsatt positiv til samtaler med andre kommuner.
3. Med bakgrunn i politiske signaler fra aktuelle samarbeidskommuner oppheves vedtak i sak PS 40/2015 om folkeavstemming med mer.
4. Dersom fremtidig kommunesammenslåing blir aktuelt etter sluttbehandling i sak 65/2016 og det foreligger intensjonsavtaler, skal Hadsel kommune gjennomføre folkeavstemming. Folkeavstemmingen skal være rådgivende for om Hadsel kommune skal sammenslås med andre kommuner/annen kommune.
5. Ved en eventuell folkeavstemming skal alle innbyggere over 16 år være stemmeberettiget.

PS 66/2016 Søknad om skjenkebevilling - Solsiden Grill & Cafè AS

Behandling i Kommunestyret - 23.06.2016

Saken ble behandlet til slutt i lukket møte i hht Kommuneloven § 31.4

Kommunestyret vedtok enstemmig innstillingen fra formannskapet.

Foreløpig faktagrunnlag

***Kommunesammenslåing
med Vågan og Lødingen***



Innledning

Det vises til PS 40/2015;

Vedtak i Kommunestyret - 28.05.2015

Kommunestyret vedtar prosessen slik den fremgår av saksutredningen, med følgende

milepæler:

Juni 2015 - Utarbeidelse av foreløpig faktagrunnlag

August 2015 – Folkemøter

September 2015- Mars 2016 – Forhandling om intensjonsavtaler

Februar 2016 - Endelig faktagrunnlag

Mars 2016 – Høring intensjonsavtaler – folkemøter

Mai 2016 – Folkeavstemming

Juni 2016 – Kommunestyrevedtak om evt sammenslåing

Rådmannen bes utarbeide en kommunikasjonsplan for prosessen.

Rådmannen legger med dette fram et foreløpig faktagrunnlag. Andre og flere fakta vil bli vurdert i løpet av prosessen. Grunnlaget inneholder således ingen analyse og konklusjon mht. dette alternativet.

Befolkning og demografi

| Folkemengde 1. januar og framskrivning | | | | | | | | | |
|--|-------------------|--|--------------|--------------|--------------|--------------|--------------|---------------|---------------|
| | | | 2 000 | 2 005 | 2 010 | 2 015 | 2 020 | 2 030 | 2 040 |
| | 0-5 år | | 166 | 127 | 95 | 109 | 137 | 140 | 144 |
| | 6-15 år | | 330 | 300 | 245 | 215 | 250 | 264 | 262 |
| | 16-66 år | | 1 514 | 1 471 | 1 392 | 1 351 | 1 418 | 1 376 | 1 395 |
| | 67 år eller eldre | | 461 | 451 | 449 | 485 | 506 | 591 | 604 |
| 1851 Lødingen | SUM | | 2 471 | 2 349 | 2 181 | 2 160 | 2 311 | 2 371 | 2 405 |
| | 0-5 år | | 695 | 637 | 631 | 559 | 631 | 638 | 611 |
| | 6-15 år | | 1 204 | 1 185 | 1 132 | 1 126 | 1 110 | 1 155 | 1 148 |
| | 16-66 år | | 5 906 | 5 898 | 5 926 | 6 137 | 6 139 | 6 149 | 6 148 |
| | 67 år eller eldre | | 1 424 | 1 314 | 1 334 | 1 463 | 1 704 | 2 102 | 2 396 |
| 1865 Vågan | SUM | | 9 229 | 9 034 | 9 023 | 9 285 | 9 584 | 10 044 | 10 303 |
| | 0-5 år | | 640 | 521 | 483 | 499 | 520 | 513 | 495 |
| | 6-15 år | | 1 085 | 1 083 | 1 043 | 915 | 922 | 986 | 952 |
| | 16-66 år | | 5 277 | 5 189 | 5 167 | 5 166 | 5 227 | 5 189 | 5 139 |
| | 67 år eller eldre | | 1 319 | 1 246 | 1 288 | 1 477 | 1 667 | 1 956 | 2 209 |
| 1866 Hadsel | SUM | | 8 321 | 8 039 | 7 981 | 8 057 | 8 336 | 8 644 | 8 795 |

Figuren viser at befolkningen forventes å øke til ca. 21.500 innbyggere, og at denne økningen hovedsakelig vil skje i Vågan og Hadsel.

Befolkning i alle kommunene og sum:

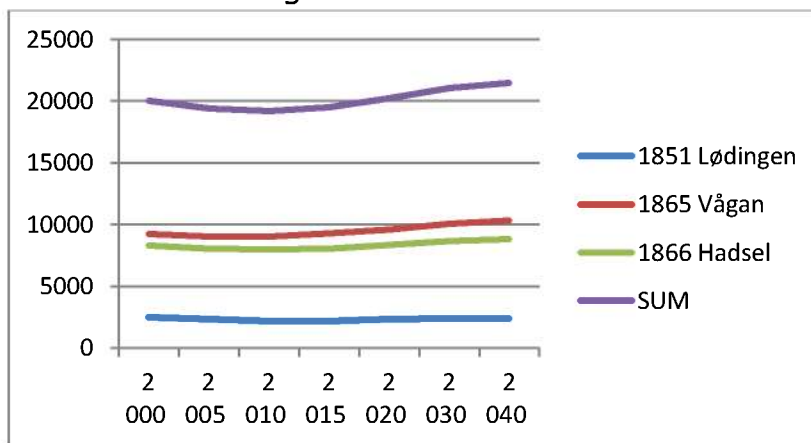

I aldergruppen 0-5 år har det vært en reduksjon de siste 15 år på omlag 330 barn. Det forventes at dette øker på lang sikt før det igjen vises en mindre reduksjon.

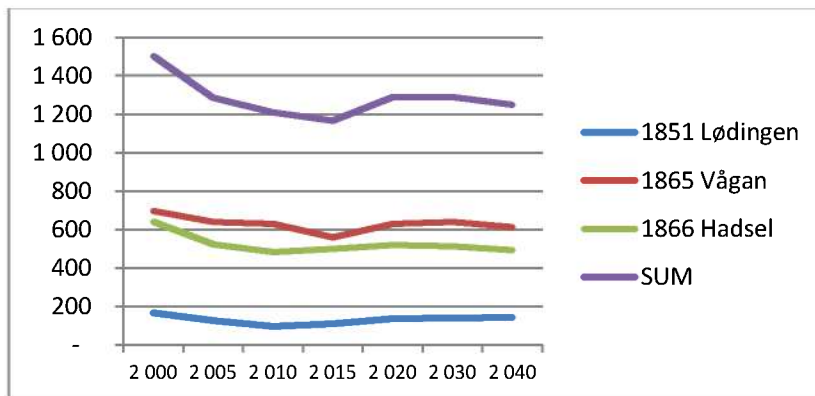

Antall barn i skolepliktig alder viser omtrent samme utvikling som for barnehagebarn; totalt sett en økning på noe over 100 barn for hele perioden, med en topp i 2030 (ca. 150 flere enn i dag).

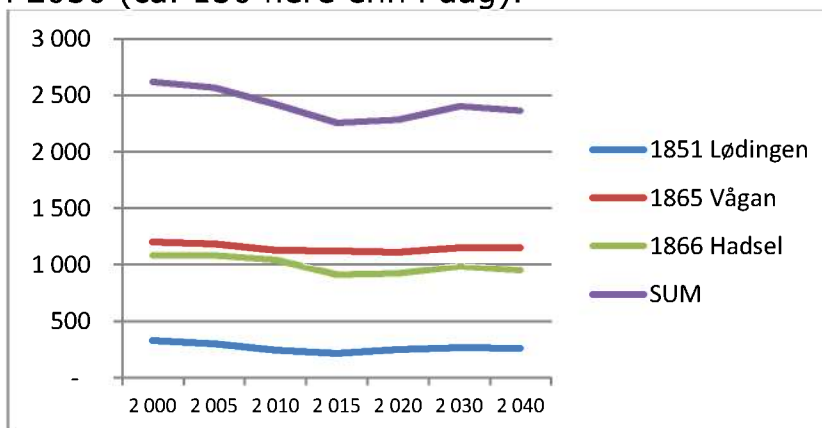

Antall innbyggere i yrkesaktiv alder har vært og forventes å bli relativt stabil på omlag 12.700 personer.

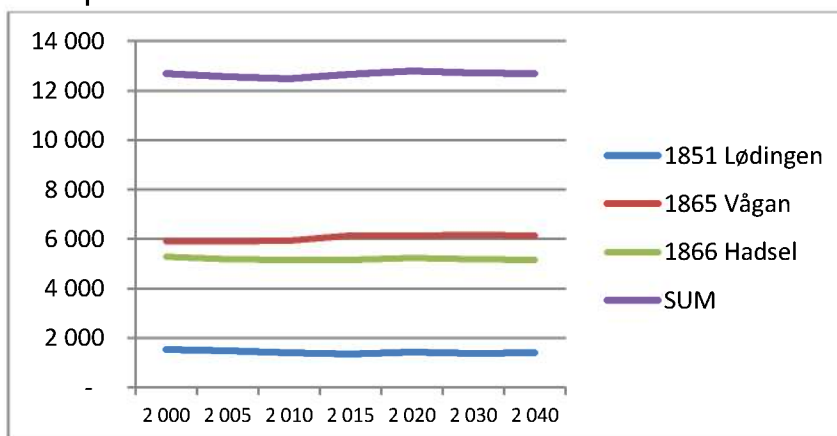

Antall eldre viser markant økning fra 2015. Utviklingen gjør seg spesielt gjeldende i Vågan og Hadsel. Fra dagens antall forventes befolkningen som er 67 år eller eldre å øke med 1.784 personer.

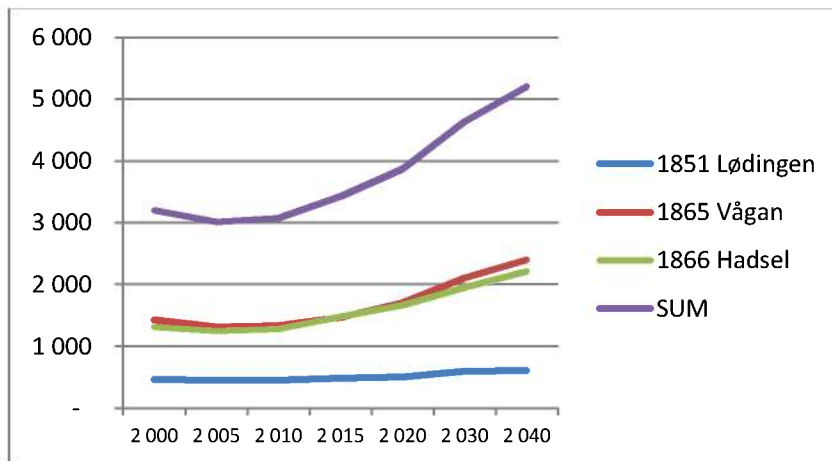

Bildet for alle aldersgrupper i alle kommuner (sum) kan dermed framstilles slik:

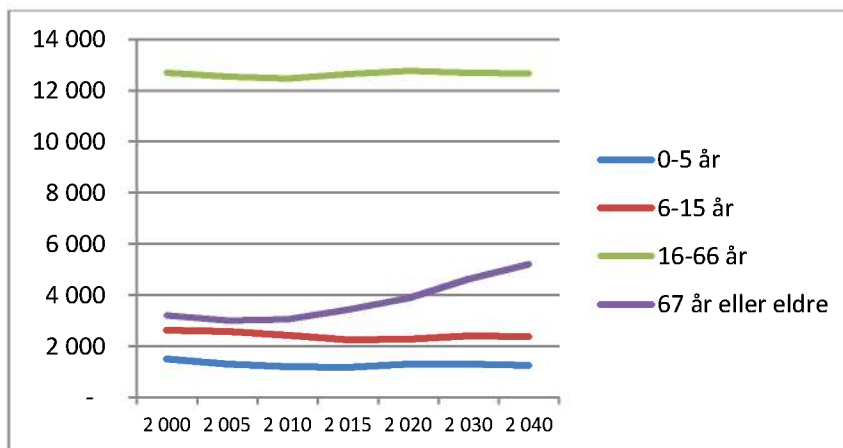

Det er interessant å se nærmere på aldergruppen 67 år eller eldre, med oppdeling i flere aldersintervaller. Dette sier noe om forventet fremtidig pleiebehov.

I figurene nedenfor er tallene gjort relative med 2015 som utgangspunkt (indeks = 100).

Lødingen

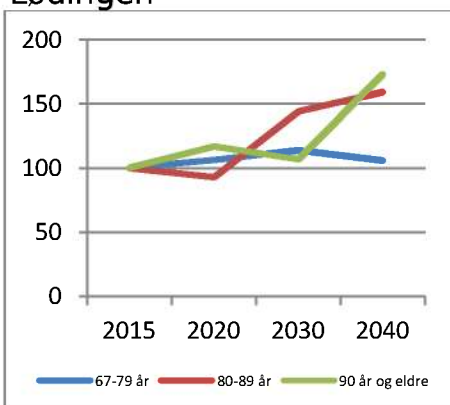

Vågan

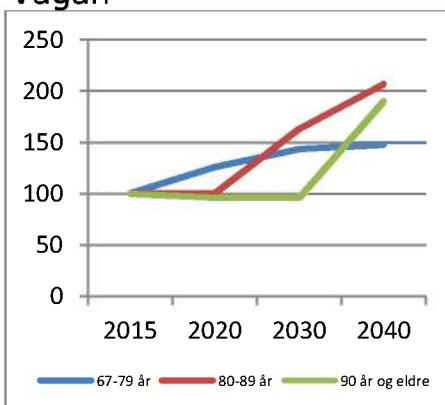

Hadsel

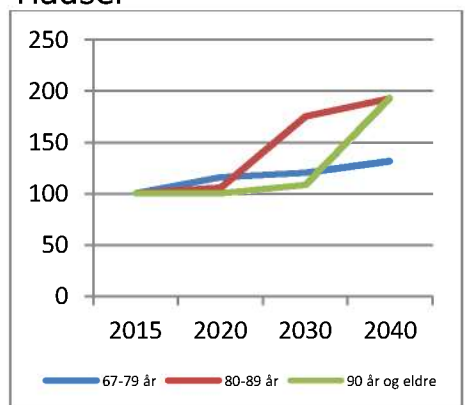

Samlet for alle kommuner fremkommer følgende antall og grafiske framstilling;

SUM alle kommuner, aldergrupper 67 år eller eldre;

| | | | | |
|-----------------------|------|------|------|------|
| 67-79 år | 2367 | 2812 | 3051 | 3182 |
| 80-89 år | 829 | 842 | 1370 | 1607 |
| 90 år og eldre | 222 | 223 | 228 | 420 |
| SUM | 3418 | 3877 | 4649 | 5209 |

Antall

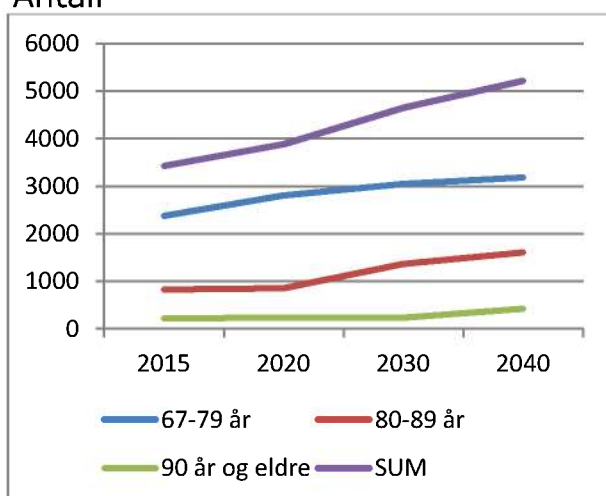

Indeks

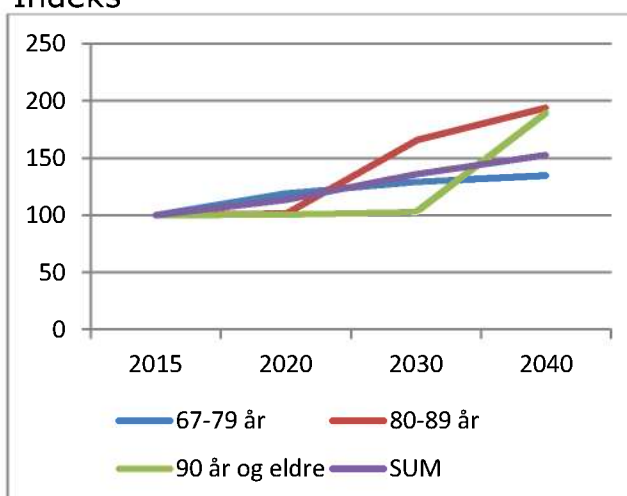

Som viset tidligere forventes en markant økning i befolkningen som er 67 år eller eldre. Tallene og figurene viser at den største økningen vil finne sted i de eldste gruppene. Fra 2020 øker befolkningen som er 80-89 år betydelig i forhold til i dag. Og fra 2030 ser vi tilsvarende markante økning i de aller eldste (90 år og eldre).

Utgiftsbehov og inntektssystemet for kommunene

Kommunesektorens frie inntekter består av rammetilskudd og skatteinntekter, og utgjør nå ca 75 prosent av kommunesektorens samlede inntekter. Dette er inntekter som kommuner og fylkeskommuner kan disponere fritt uten andre føringer fra staten enn gjeldende lover og regelverk.

Det overordnede formålet med inntektssystemet er å utjevne kommunenes forutsetninger for å gi et likeverdig tjenestetilbud til sine innbyggere. Ved fordelingen av rammetilskuddet tas det hensyn til strukturelle ulikheter i kommunenes kostnader (utgiftsutjevning) og ulikheter i skatteinntektene (inntektsutjevning).

I tillegg gis det skjønnstilskudd for å kompensere kommunene for forhold som ikke ivaretas godt nok i fordelingsystemet for øvrig.

Utgiftsutjevningen baserer seg på følgende kriterier:

| Kostnadsnøkkel for kommunene | 2014 |
|--|-------------|
| Kriterium | vekt |
| 0-1 år | 0,0054 |
| 2-5 år | 0,1261 |
| 6-15 år | 0,2834 |
| 16-22 år | 0,0205 |
| 23-66 år | 0,0921 |
| 0-17 år | 0,0021 |
| 18-49 år | 0,0055 |
| 50-66 år | 0,0068 |
| 67-79 år | 0,0494 |
| 80-89 år | 0,0702 |
| over 90 år | 0,0451 |
| Basistillegg | 0,0223 |
| Sone | 0,0128 |
| Nabo | 0,0128 |
| Landbrukskriterium | 0,0029 |
| Innvandrere 6-15 år, ekskl Skandinavia | 0,0082 |
| Norskfødte m innvandrerforeldre 6-15 år, ekskl Skan. | 0,0009 |
| Flyktninger uten integreringstilskudd | 0,0045 |
| Dødelighet | 0,0436 |
| Barn 0-15 år med enslig forsørger | 0,0112 |
| Fattige | 0,006 |
| Uføre 18-49 år | 0,0044 |
| Opphopningsindeks | 0,0134 |
| Urbanitetskriterium | 0,0171 |
| PU over 16 år | 0,0437 |
| Ikke-gifte 67 år og over | 0,0414 |
| Barn 1 år uten kontantstøtte | 0,0295 |
| Innbyggere med høyere utdanning | 0,0187 |
| | 1,00 |

Summerer vi alt over streken midt i tabellen, ser vi at 70 % av pengene fordeles på bakgrunn av alder på våre innbyggere.

For hvert kriterium settes det en verdi for hver kommune¹. I sum sier dette noe om hvordan kommunen plasserer seg i forhold til «gjennomsnittskommunen» i landet, og dermed hvor mye dyrere eller rimeligere den er å drifte enn snittet.

Her er valgt å vise dette kun grafisk med sammenstilling av Hadsel og Vågan i en figur og alle tre kommuner i neste .

¹ Viser ikke her.

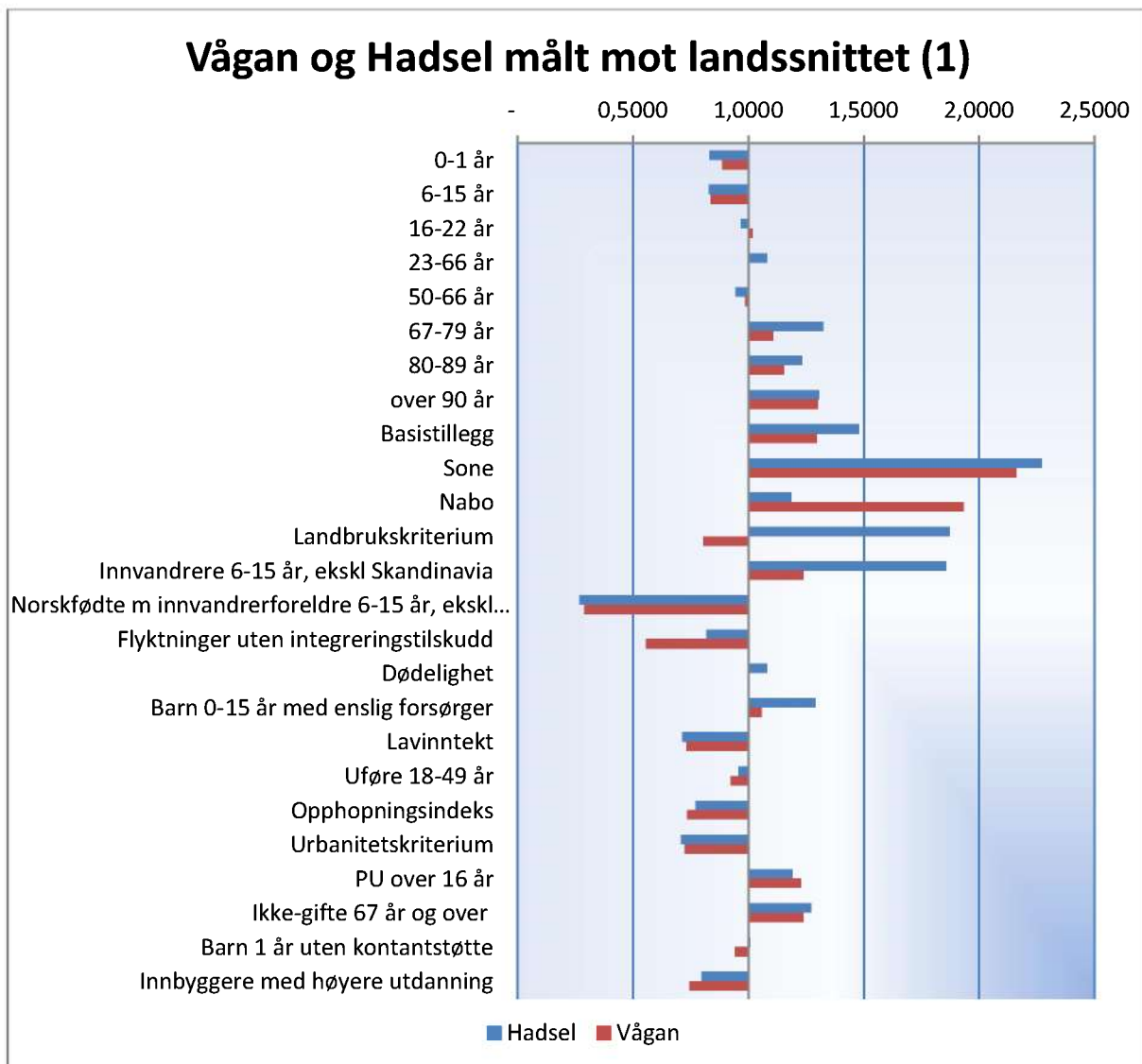

Figuren viser at Vågan og Hadsel er svært like på de aller fleste kriterier, spesielt på de kriteriene som i sum har størst vektning. Bakenforliggende tall viser at Hadsel er 6,2 % dyrere å drive enn snittkommunen. Tilsvarende tall for Vågan og Lødingen er hhv. 4,9 % og 19,8 %.

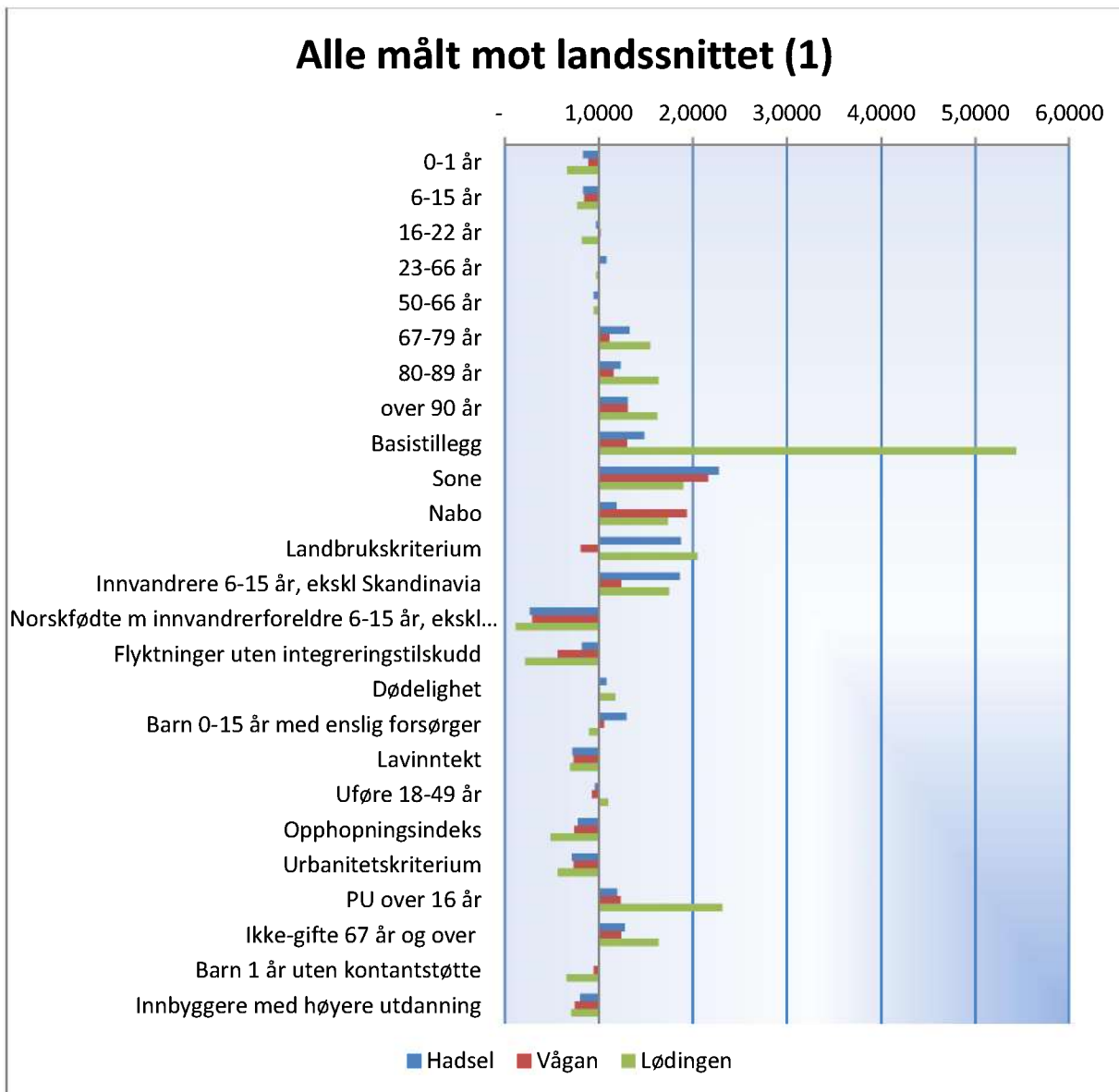

En utslagsgivende faktor for Lødingens vedkommende er at kommunen tillegges et «Basistillegg».

Geografi

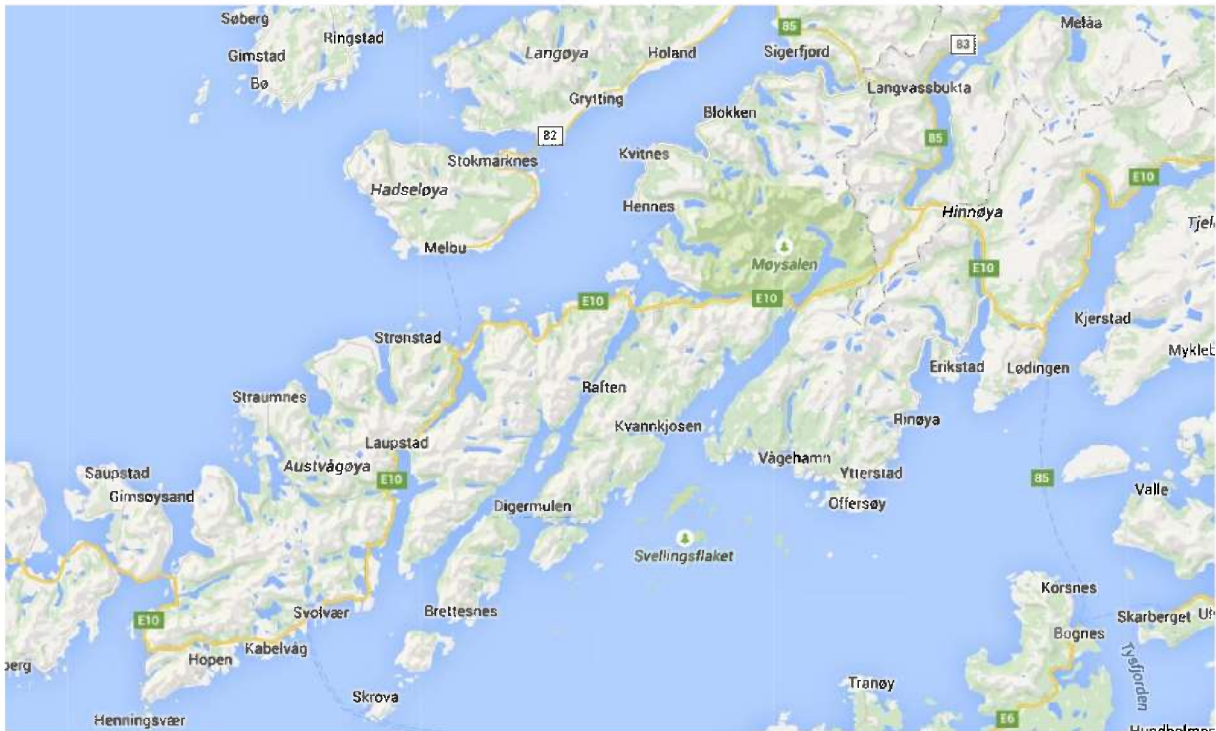

Dagens kommunegrenser

Vågans kommune grense i sør ligger i Ofotfjorden, møt øst grense til Lødingen i samme fjord, mot nord til Hadsel over Rafsundet, Laupstad og ut Grunnfjørffjorden. Mot vest går kommunegrensen langs Gimsøystraumen og Sundklakkstraumen vest for Gimsøya. Kommunen strekker seg over 477 km².

Lødingen kommune grenser i sør til Hamarøy i Ofotfjorden, møt øst til Tjeldsund og mot nord til Kvæfjord langs Troms/Nordland fylkesgrense. Grensen mot vest er hovedsakelig til Hadsel over E10 og langs Møysalen nasjonalpark. Arealet i Lødingen er på 525 km².

Hadsel kommune grenser i sør til Vågan, i vest til Lødingen, i nord til Sortland og i øst til Bø i Vesterålsfjorden. Hadsel kommunes areal er 574 km².

Totalt areal i de tre kommunene er således 1.576 km².

Byer og Tettsteder

| Kommune | By/tettsted | Innbyggere ² |
|----------|-------------|-------------------------|
| Vågan | Svolvær | 4.542 |
| | Kabelvåg | 1.715 |
| | Henningsvær | 452 |
| | Laupstad | |
| | Laukvik | ca. 500 |
| Lødingen | Lødingen | 1.812 |
| Hadsel | Stokmarknes | 3.271 |
| | Melbu | 2.246 |
| | Sandnes | |
| | Strønstad | |

Utover tettstedene er kommunene preget av spredt bosetting med mindre bygder.

Samferdsel og avstander (km)

Samferdsel mellom kommunene er i hovedsak vei. Fv. 82, 85, 837 og E10 forbinder Hadsel og Lødingen via Sortland.

Hovedferdselsåre til og fra Vågan er E10 og fergeforbindelsen Fiskebøl – Melbu.

Kommunene har pr. i dag to kortbaneflyplasser på hhv. Skagen i Hadsel og Helle i Vågan. Begge har Bodø som knutepunkt.

Avstander langs vei:

| | |
|---|-----|
| Svolvær – Lødingen (via E10) | 119 |
| Svolvær – Stokmarknes (via E10) | 142 |
| Svolvær – Stokmarknes (via ferge Fiskebøl) | 57 |
| Stokmarknes – Lødingen (via fv. 82, 85 og E10) | 103 |
| Stokmarknes – Lødingen (via ferge Melbu og E10) | 113 |

Pendling

Tall fra SSB viser ut- og innpendling til kommunene ut fra sysselsattes bosted. Tabellene er imidlertid gamle³ og er derfor usikre i dag. Oversikten gir allikevel et bilde av sysselsattes arbeidsreiser ut og inn av egne kommuner.

Tallene gjelder sysselsatte mellom 16 og 74 år, og prosent av dette.

Sysselsatte med arbeidssted i kommunen, etter bosted. Innpendlere.

² 2014, wikipedia.no, besøkt 16.06.2015

³ «Folke og bolig tellingen. Pendling, 2001»

| Arbeidssted- kommune | I alt | Bor i arb.stedskommunen | Innpendlere | | | |
|-------------------------|-------|----------------------------|-------------|---------------------|---------------------|------------------|
| | | | I alt | I samme fylke | | I annet fylke |
| | | | | Samme øk. region | Annen øk. region | |
| Lødingen | 981 | 89,9 | 10,1 | 1,2 | 3,7 | 5,2 |
| Vågan | 4160 | 91,5 | 8,5 | 3,0 | 3,2 | 2,3 |
| Hadsel | 3377 | 88,7 | 11,3 | 6,2 | 2,6 | 2,5 |

Tabellen viser hvor mange som er sysselsatt i kommune og hvor stor andel av disse som bor i samme kommune. Det fremgår således at Vågan har forholdsmessig flere sysselsatte som bor i egen kommune (91,5 %) og dermed lavere innpendling (8,5 %).

Tilsvarende tall for Lødingen og Hadsel er 89,9/10,1 % og 88,7/11,3 %.

Tabellen viser videre om innpendlerne kommer fra samme eller annen økonomiske region, eller fra annet fylke.

Sysselsatte med bosted i kommunen, etter arbeidssted. Utpendlere.

| Bosted | I alt | Arb. i bosteds- kommunen | Utpendlere | | | |
|----------|-------|-----------------------------|------------|---------------------|---------------------|------------------|
| | | | I alt | I samme fylke | | I annet fylke |
| | | | | Samme øk. region | Annen øk. region | |
| Lødingen | 1079 | 81,7 | 18,3 | 1,5 | 4,9 | 11,9 |
| Vågan | 4389 | 86,7 | 13,3 | 2,1 | 4,4 | 6,8 |
| Hadsel | 3780 | 79,2 | 20,8 | 8,4 | 3,9 | 8,5 |

I Lødingen var 1079 personer hjemmehørende i kommunen i arbeid. 81,7 % var i arbeid i egen kommune, mens 18,3 % pendlet ut av kommunen. Tilsvarende tall for Vågan og Hadsel er 4389 - 86,7/13,3 % og 3780 - 79,2/20,8 %.

Hadsel kommune har m.a.o. klart størst andel av sysselsatt befolkning som pendler ut av kommunen.

Tabellen viser videre om utpendlerne reiser til samme eller annen økonomiske region, eller til annet fylke.

Kommunale tjenester

Administrasjon, samt tjenester innenfor teknisk og kultur, herunder servicetorg drives fra rådhusene i hhv. Svolvær, Lødingen og Stokmarknes. Utover dette drives skoler, barnehager og helse- og omsorgstjenester på følgende steder⁴:

⁴ Oversikten viser kun kommunale barnehager

Vågan

Barnehager

- Gimsøy barnehage
- Laukvik barnehage
- Laupstad barnehage
- Nakken barnehage
- Skrova barnehage
- Svolvær barnehage
- Sydal barnehage

Skoler

- Digermulen skole
- Gimsøy skole
- Henningsvær skole
- Kabelvåg barneskole
- Kabelvåg ungdomskole
- Laukvik skole
- Laupstad skole
- Skrova skole
- Sydal skole
- Svolvær skole

Helsetjenesten

3 legesenter, alle i
Svolvær

++

3 soner

Hjemmebaserte tjenester

- Svolvær og Skrova
- Kabelvåg-Henningsvær-
Sydalen-Gimsøy
- Laukvik-Laupstad-
Digermulen

Institusjonstjenesten

- Byparken omsorgssenter
- Marithaugen sykehjem
- Svolvær omsorgssenter

Svolvær

Kabelvåg

Svolvær

Miljøarbeidertjenesten

-

Lødingen

Barnehager

- Lødingen barnehage
- Vestbygd barnehage

Skoler

- Lødingen barneskole
- Lødingen ungdomskole
- Vestbygd skole

Helsetjenesten

Helsestasjon,
fysioterapi, legekantor
og psykisk helsevern i
Lødingen

Egen sone i Vestbygd

Hjemmebaserte tjenester

- Hjemmehjelp
- BPA

| | | |
|--------|---|---|
| | <ul style="list-style-type: none">• <u>Omsorgsboliger</u> | |
| | <u>Institusjonstjenesten</u> | |
| | <ul style="list-style-type: none">• <u>Lødingen sykehjem</u> | Drives også som omsorgsbolig |
| | <u>Miljøarbeidertjenesten</u> | |
| | <ul style="list-style-type: none">• | |
| Hadsel | <u>Barnehager</u> | |
| | <ul style="list-style-type: none">• Søndre barnehage• Melbu barnehage• Innlandet barnehage• Strandlandet barnehage | Stokmarknes |
| | <u>Skoler</u> | |
| | <ul style="list-style-type: none">• Stokmarknes skole• Melbu skole• Sandnes skole• Innlandet skole• Strønstad skole | |
| | <u>Helsetjenesten</u> | Helsestasjon, rehabilitering, legekontor (2), legevakt |
| | <u>Hjemmebaserte tjenester</u> | 3 soner |
| | <ul style="list-style-type: none">• Melbu-Strønstad- Raftsundet• Stokmarknes-Sandnes• Innlandet | |
| | <u>Institusjonstjenesten</u> | |
| | <ul style="list-style-type: none">• Stokmarknes sykehjem• Hadsel sykehjem | |
| | <u>Miljøarbeidertjenesten</u> | |
| | <ul style="list-style-type: none">• M.a.tj. Stokmarknes• M.a.tj. Melbu• Seljeveien aktivitetssenter | Melbu |

Kartene nedenfor viser lokalisering av dagens skoler og institusjoner i de tre kommunene.

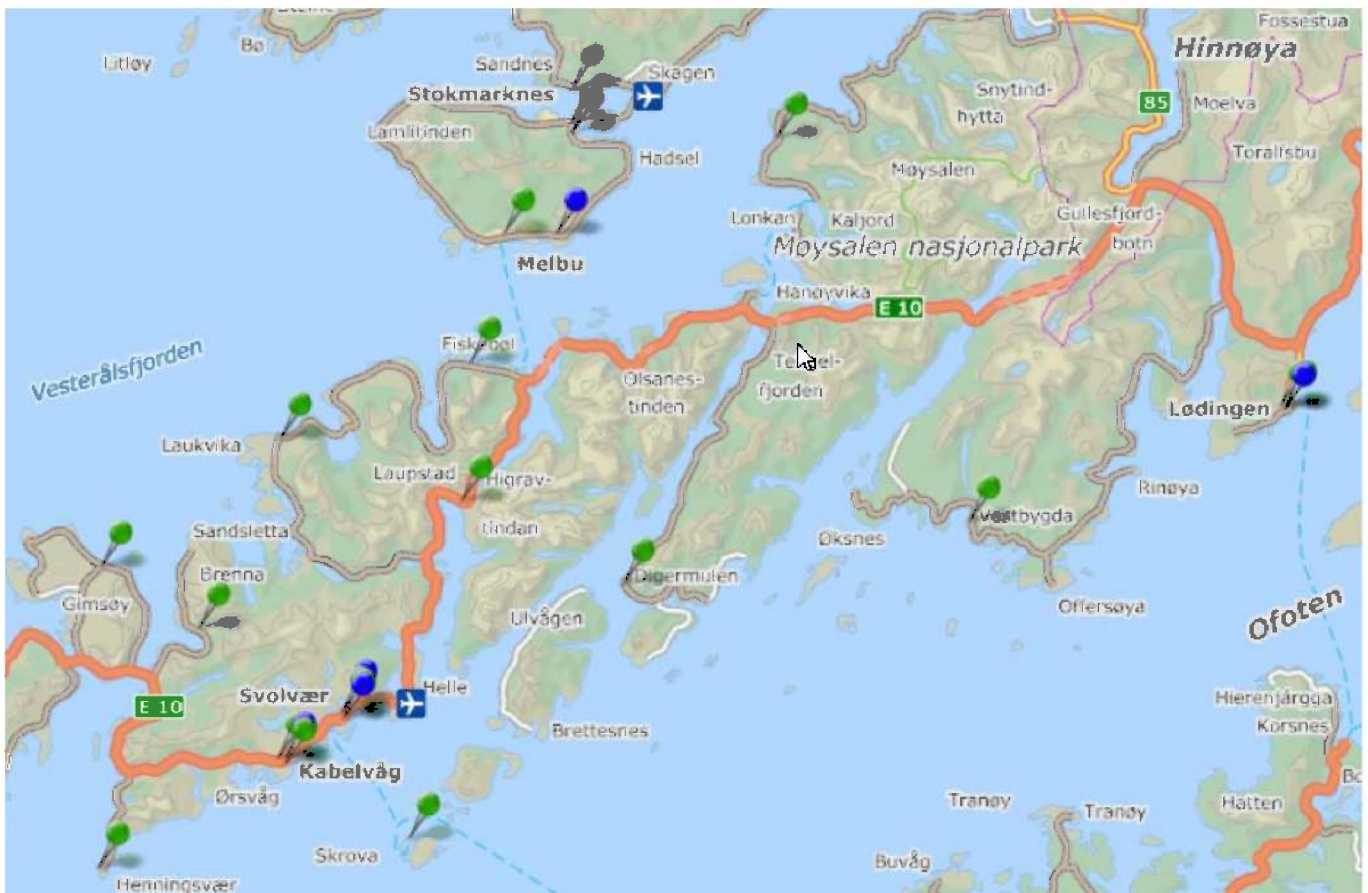

Skoler⁵



Institusjoner

⁵ Kartet er utydelig i området Stokmarknes, Svoldvær og Kabelvåg. Her skal vises hhv én skole og én institusjon, én skole og to institusjoner, to skoler og én institusjon.

Økonomi

Akkumulert regnskapsmessig merforbruk:

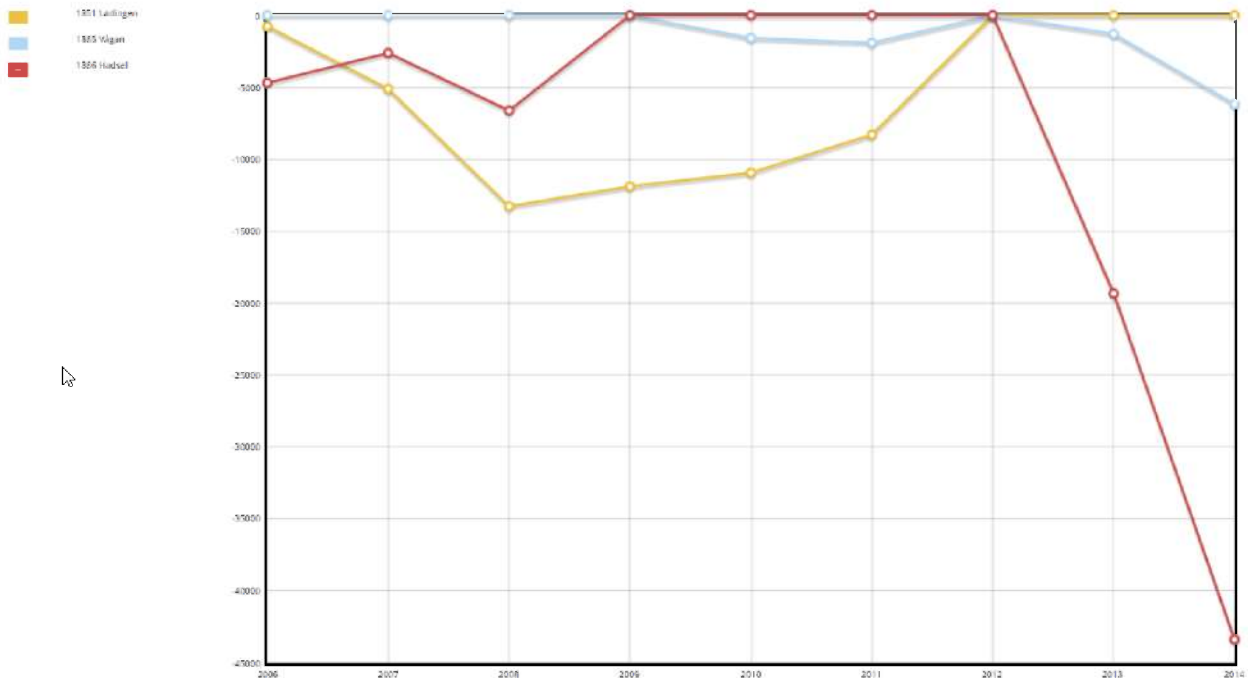

Lødingen: 0

Vågan: -6.166

Hadsel: -43.362

Disposisjonsfond

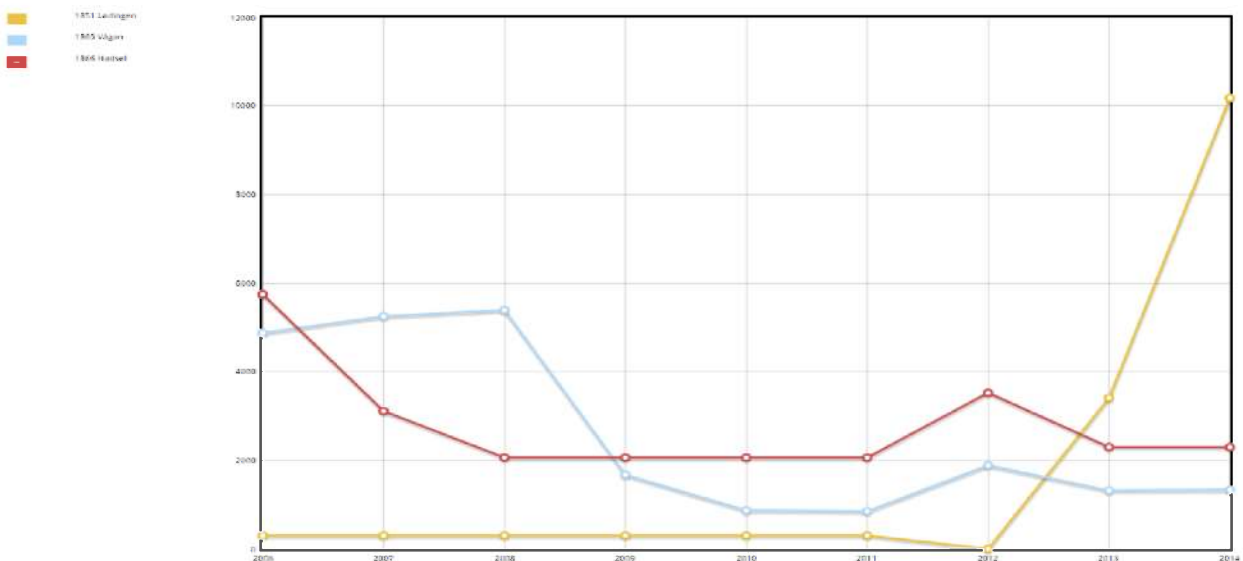

Lødingen: 10.177

Vågan: 1.335

Hadsel: 2.298

Ubundne investeringsfond

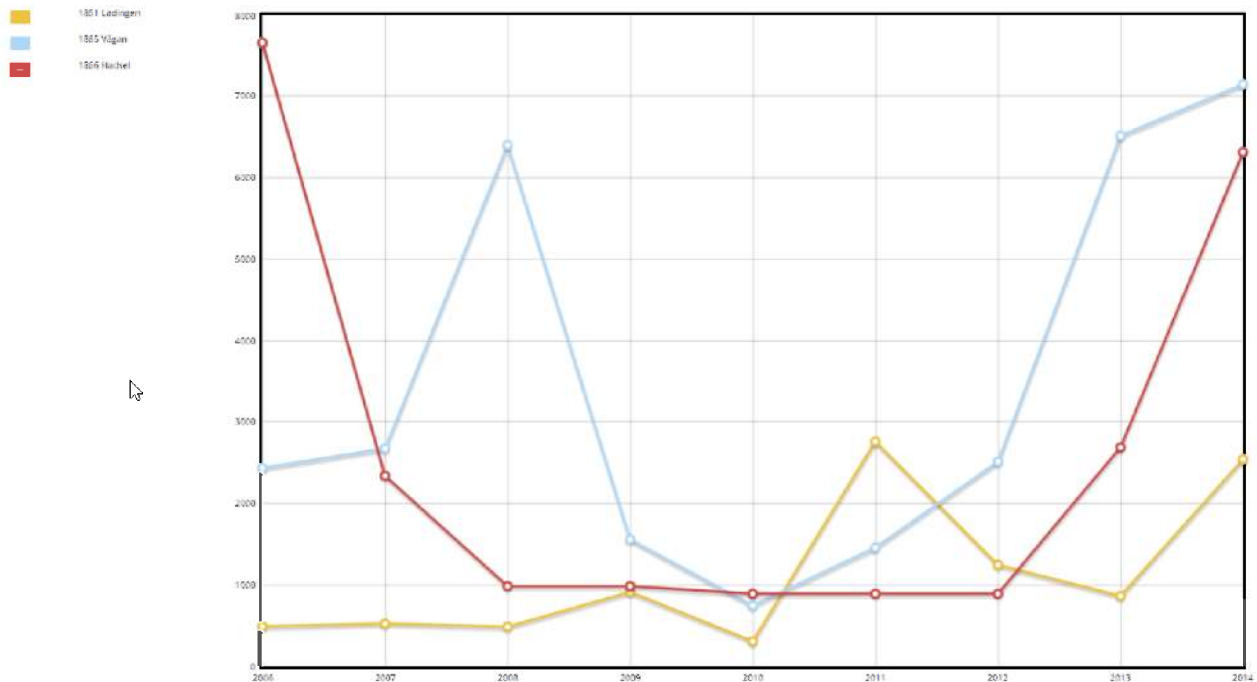

Lødingen: 2.543

Vågan: 7.150

Hadsel: 6.315

Sum gjeld og egenkapital

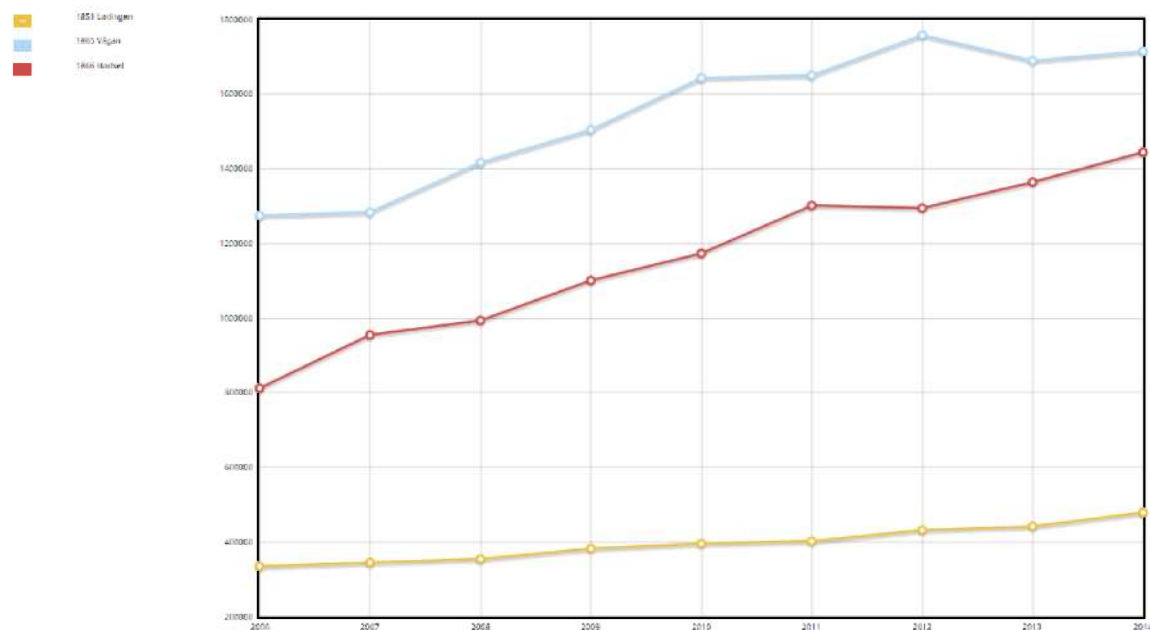

Lødingen: 478.392

Vågan: 1.715.164

Hadsel: 1.444.364

Eiendomsskatt

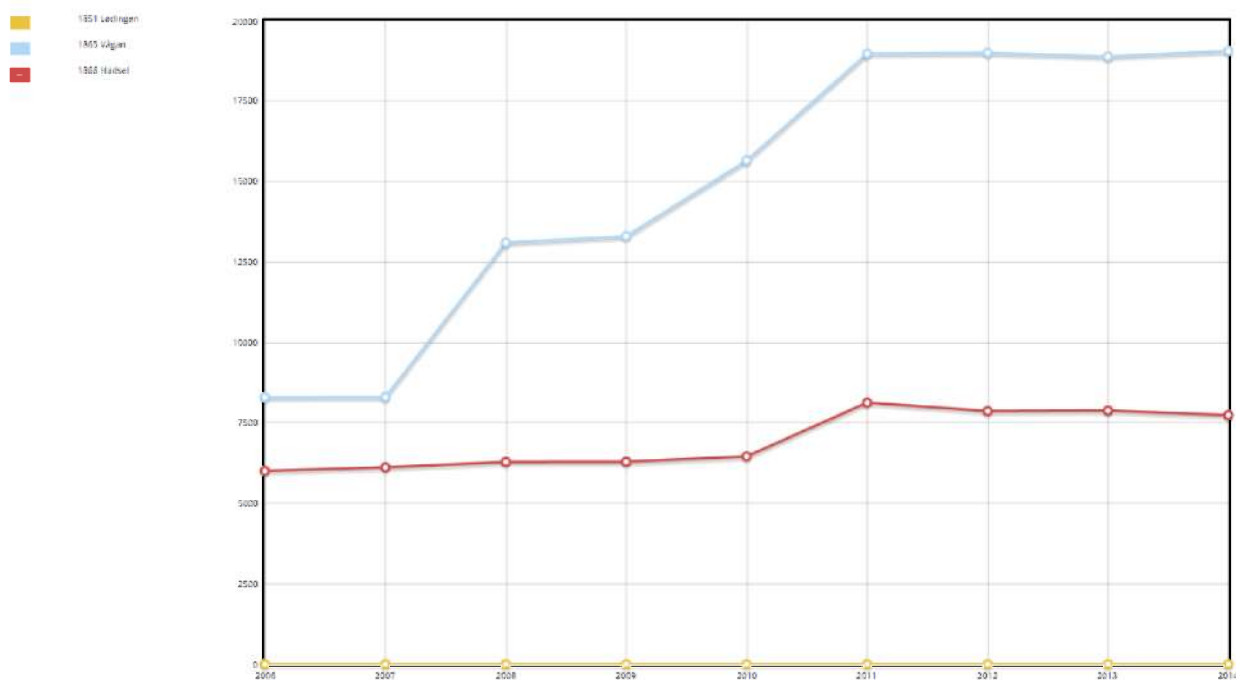

Lødingen: 0

Vågan: 19.064

Hadsel: 7.739

Hovedoversikt drift

| Hovedoversikt driftsregnskapet (K) etter statistikkvariabel, tid og region | | | |
|---|----------------|----------------|----------------|
| | 1851 Lødingen | 1865 Vågan | 1866 Hadsel |
| Brukerbetalinger | 8 311 | 28 414 | 20 816 |
| Andre salgs- og leieinntekter | 18 265 | 34 786 | 27 599 |
| Overføringer med krav til motytelse | 35 717 | 90 696 | 58 934 |
| Rammetilskudd | 96 820 | 289 804 | 259 593 |
| Andre statlige overføringer | 13 844 | 41 836 | 59 158 |
| Andre overføringer | 774 | 1 137 | 4 747 |
| Skatt på inntekt og formue | 43 655 | 176 605 | 156 987 |
| Eiendomsskatt | - | 19 064 | 7 739 |
| Andre direkte og indirekte skatter | - | 112 | - |
| SUM DRIFTSINNTEKTER | 217 386 | 682 454 | 595 573 |
| Lønnsutgifter | 124 274 | 382 875 | 324 458 |
| Sosiale utgifter | 24 127 | 72 462 | 59 899 |
| Kjøp av varer og tjenester som inngår i kommunal tjenesteproduksjon | 30 138 | 64 388 | 73 428 |
| Kjøp av tjenester som erstatter kommunal tjenesteproduksjon | 20 014 | 87 867 | 70 097 |
| Overføringer | 13 371 | 60 561 | 63 380 |
| Avskrivninger | 6 417 | 17 293 | 21 450 |
| Fordelte utgifter | -2 550 | -1 842 | -4 018 |
| SUM DRIFTSUTGIFTER | 215 791 | 683 604 | 608 694 |
| BRUTTO DRIFTSRESULTAT | 1 595 | -1 150 | -13 121 |
| Renteinntekter, utbytte og eieruttak | 3 141 | 9 334 | 5 017 |
| Gevinst finansielle instrumenter | - | - | - |
| Mottatte avdrag på utlån | 189 | 14 | 1 |
| SUM EKSTERNE FINANSINNTEKTER | 3 330 | 9 348 | 5 018 |
| Renteutgifter, provisjoner og andre finansutgifter | 3 291 | 16 285 | 11 150 |
| Tap finansielle instrumenter | - | - | - |
| Avdragsutgifter | 3 859 | 10 346 | 20 196 |
| Utlån | 277 | 11 | 110 |
| SUM EKSTERNE FINANSUTGIFTER | 7 427 | 26 642 | 31 456 |
| RESULTAT EKSTERNE FINANSIERINGSTRANSAKSJONER | -4 097 | -17 294 | -26 438 |
| Motpost avskrivninger | 6 416 | 17 294 | 21 449 |
| NETTO DRIFTSRESULTAT | 3 914 | -1 150 | -18 110 |
| Bruk av tidligere års regnskapsmessige mindreforbruk | 3 686 | - | - |
| Bruk av disposisjonsfond | 200 | 128 | - |
| Bruk av bundne driftsfond | 1 522 | 3 378 | 6 491 |
| Bruk av likviditetsreserve | - | - | - |
| SUM BRUK AV AVSETNINGER | 5 408 | 3 506 | 6 491 |
| Overført til investeringsregnskapet | 807 | - | - |
| Dekning av tidligere års regnskapsmessig merforbruk | - | - | - |
| Avsetninger til disposisjonsfond | 6 968 | - | - |
| Avsetninger til bundne driftsfond | 1 539 | 7 134 | 12 405 |
| Avsetninger til likviditetsreserven | - | - | - |
| SUM AVSETNINGER | 9 314 | 7 134 | 12 405 |
| REGNSKAPSMESSIG MERFORBRUK / MINDREFORBRUK | 8 | -4 778 | -24 024 |

Enhetskostnader / prioriteringer

| Utvalgte nøkkeltall, kommuner - nivå 1 (K) etter statistikkvariabel, tid og region | | | |
|--|--------------|------------|-------------|
| | 1851 Lødinge | 1865 Vågan | 1866 Hadsel |
| Netto lånegjeld i kroner per innbygger | 44 430 | 40 154 | 33 851 |
| Netto driftsutgifter per innbygger 1-5 år i kroner, barnehager | 131 305 | 127 135 | 125 320 |
| Netto driftsutgifter til grunnskolesektor (202, 215, 222, 223), per innbygger 6-15 | 120 451 | 106 820 | 117 338 |
| Netto driftsutgifter pr. innbygger i kroner, kommunehelsetjenesten | 3 691 | 3 203 | 3 377 |
| Netto driftsutgifter pr. innbygger i kroner, pleie- og omsorgstjenesten | 28 930 | 17 896 | 19 798 |
| Netto driftsutgifter til sosialtjenesten pr. innbygger 20-66 år | 3 346 | 5 984 | 2 656 |
| Netto driftsutgifter per innbygger 0-17 år, barnevernstjenesten | 9 073 | 3 998 | 10 982 |
| Netto driftsutgifter til administrasjon og styring i kr. pr. innb | 7 667 | 3 610 | 5 141 |

Reformstøtte

Gjennom kommuneøkonomiproposisjonen er det synliggjort noen økonomiske virkemidler som er knyttet til reformen.

a) Dekning av engangskostnader

I forbindelse med gjennomføring av endringer i kommunestrukturen vil det påløpe kostnader. Eksempler på engangskostnader er utgifter til felles folkevalgt nemnd, prosjektorganisasjon, involvering av innbyggerne, tiltak for felles kultur, harmonisering av IKT og andre systemer mm. Hvor mye den nye sammenslåtte kommunen vil få til å dekke disse utgiftene er regulert ut fra hvor mange kommuner som inngår i sammenslåingen, og hvor stor den nye kommunen er målt i antall innbyggere.

| Antall kommuner og innbyggere | 0- 19 999 | 20 000 - 49 999 | 50000 - 99 999 | Over 100 000 |
|-------------------------------|--------------|--------------------|-------------------|-----------------|
| 2 kommuner | 20 mill.kr. | 25 mill.kr. | 30 mill.kr. | 35 mill.kr. |
| 3 kommuner | 30 mill.kr. | 35 mill.kr. | 40 mill.kr. | 45 mill.kr. |
| 4 kommuner | 40 mill.kr. | 45 mill.kr. | 50 mill.kr. | 55 mill.kr. |
| 5 kommuner | 50 mill.kr. | 55 mill.kr. | 60 mill.kr. | 65 mill.kr. |

Tabell 2: Tabellen viser hvor mye man vil motta til dekning av engangskostnader. Kilde: Kommunal- og moderniseringsdepartementet

b) Reformstøtte

Reformstøtte er et engangsbeløp som den nye kommunen får til fri benyttelse på sammenslåingstidspunktet, og er basert på antall innbyggere i den sammenslåtte kommunen.

| Antall innbyggere etter sammenslåing | Reformstøtte |
|--------------------------------------|--------------|
| 0-14 999 | 5 mill kr |
| 15 000 – 29 999 | 20 mill kr |
| 30 000 – 49 999 | 25 mill kr |

c) Inndelingstilskudd

Inndelingstilskudd ble i kommuneøkonomiproposisjonen foreslått som en ny ordning, og senere vedtatt av Stortinget. Denne ordningen er gjort gjeldende fra 2015. Ordningen skal sikre en kompensasjon til sammenslåtte kommuner for bortfall av inntekter som blant annet småkommunetilskudd, basistilskudd og ulike distriktstilskudd. Slik ordningen står beskrevet, og slik den har blitt utdypet i ulike sammenhenger, skal kommunene motta inndelingstilskuddet i 15 år, før det gradvis trappes ned over 5 år.

d) Andre ordninger

Det er også foreslått å innarbeide en hjemmel i kommuneloven som skal gjøre det mulig å pålegge kommuner å samarbeide for å sikre tilstrekkelig

størrelse på fagmiljøene. Dette er særskilt tenkt i tilfeller der de geografiske forutsetningene vanskeliggjør en kommunesammenslåing.

e) Gjennomgang av inntektssystemet for kommunesektoren

Regjeringen har varslet en gjennomgang av inntektssystemet for kommunene etter at det er avklart hvilke oppgaver som skal overføres. Videre har det kommet signaler fra Regjeringen om at dagens ordning med å kompensere de små kommunene hvor smådriftsulempene ikke ønskes videreført. I dagens inntektssystem skjer denne kompensasjonen av småkommunene særskilt gjennom bruken og vektingen av det såkalte basiskriteriet. Borgeutvalget beskriver kriteriets funksjon slik: «Gjennom basiskriteriet i utgiftsutjevningen får de minste kommunene full kompensasjon for smådriftsulempene» (NOU 2005, s 292).

Oppsummert er signalene slik:

En sammenslåing av Hadsel, Vågan og Lødingen vil gi 30 millioner i engangsstøtte, og 20 millioner i reformstøtte. Man vil så beholde dagens inntekter i 15 år, før det gradvis trappes ned over 5 år.

Det foreslås altså (ikke vedtatt!) at småkommunetilskuddet, basistilskuddet og ulike distriktstilskudd fjernes. Samlet utgjør dette ca 26 millioner årlig for Hadsel kommune. Riset bak speilet er at dette er inntekter som bortfaller, om Hadsel ikke slår seg sammen med noen.

UFERDIG DOKUMENT



Kommunereformen Statusbilde for Hadsel kommune

| | |
|--|----------|
| FORORD | 4 |
| SAMMENDRAG | 6 |
| 1 DEMOGRAFISKE OG SOSIOØKONOMISKE FORHOLD | 6 |
| 1.1 Befolkningsutvikling 1990-2014 og prognose frem til 2040 | 6 |
| 1.2 Befolknings sammensetning 1990-2040 | 6 |
| 1.3 Bosettingsmønster internt i kommunen | 6 |
| 1.4 Flyttmønster | 6 |
| 1.5 Levekår | 6 |
| 1.6 Avstander og kommunikasjoner | 6 |
| 2 KOMMUNEØKONOMI | 6 |
| 2.1 Økonomisk status og utvikling | 6 |
| 2.2 Enhetskostnader innenfor tjenestene | 6 |
| 2.3 Eiendomsskatt, gebyrer og avgifter | 6 |
| 3 KOMMUNENS ROLLE SOM MYNDIGHETSUTØVER | 6 |
| 4 KOMMUNENS ROLLE SOM UTVIKLINGSAKTØR | 6 |
| 4.1 Bosetting og befolkningsutvikling | 6 |
| 4.2 Kommuneøkonomi | 6 |
| 4.3 Levekår og sysselsetting | 6 |
| 4.4 Næring, kultur og kompetanse | 6 |
| 4.5 Kommunikasjoner | 7 |
| 4.6 Klima og miljø | 7 |
| 4.7 Arealbruk | 8 |
| 4.7.1 Delmål 1 | 8 |
| 4.7.2 Delmål 2 | 8 |
| 4.7.3 Delmål 3 | 8 |
| 4.7.4 Delmål 4 | 8 |
| 4.8 Geografiske satsningsområder | 9 |
| 4.8.1 Hennes (Fiskfjord-Kaljord) | 9 |
| 4.8.2 Raftssundet | 9 |
| 4.8.3 Fiskebøl | 10 |
| 4.8.4 Melbu | 10 |
| 4.8.5 Stokmarknes | 10 |
| 4.8.6 Sandnes | 10 |
| 4.8.7 Øvrige deler av kommunen | 10 |

| | |
|---|-----------|
| 4.9 Hadsel i regionen | 10 |
| 4.10 Utviklingsstrategier | 10 |
| 5 KOMMUNEN SOM DEMOKRATISK ARENA | 11 |
| 6 KOMMUNENS ROLLE SOM ARBEIDSGIVER | 11 |
| 6.1 Arbeidstakerne | 11 |
| 6.2 Arbeidsgiveren | 12 |
| 7 KOMMUNENS ROLLE SOM TJENESTEYTER | 12 |
| 7.1 Barn og unge | 12 |
| 7.2 Folkehelse | 12 |
| 7.3 Helse, rehabilitering, pleie, omsorg og sosiale forhold | 12 |
| 7.4 Barnehage, skole og integrering | 13 |
| 7.5 Kultur og frivillige organisasjoner | 13 |
| 7.6 Kommunal infrastruktur | 14 |
| 7.6.1 Delmål, vann | 14 |
| 7.6.2 Delmål, avløp | 14 |
| 7.6.2 Delmål, veier | 14 |
| 7.7 Informasjon og førstelinjetjeneste | 15 |
| 7.8 Tjenesteyting i offentlig eller privat utførelse | 15 |
| 7.9 Viktige forutsetninger for et godt tjenestetilbud | 15 |
| 8 KOMMUNEN SOM FORVALTER | 15 |
| 8.1 Innbygger- og medarbeiderressursen | 15 |
| 8.2 Økonomiske ressurser | 16 |
| 8.3 Utmarksforvaltning - natur og miljø | 16 |
| 8.4 Eiendomsforvaltning | 16 |
| 8.5 Samfunnssikkerhet og beredskap | 16 |
| 9 OPPSUMMERING AV KOMMUNENS ANALYSE | 17 |
| 10 KILDER | 17 |
| VEDLEGG | 17 |
| Vedlegg 1: Nærmere om kriteriene for god kommunestruktur | 17 |
| Vedlegg 2: Oversikt over figurer og tabeller | 17 |
| [Kommunereformen - statusbilde for Hadsel kommune | 2 |

Vedlegg 3: Høringsuttalelser

17

Vedlegg 4: Oversikt over lokale bakgrunnsdokumenter

17

Forord

Regjeringen Solberg la 14. mai 2014 frem Prop. 95 S (2013-2014) Kommuneproposisjonen 2015. Regjeringen ønsker å flytte makt og ansvar til større og mer robuste kommuner. Målet er et lokaldemokrati som kan ivareta velferd og sikre verdiskaping og trivsel. Regjeringen er opptatt av at kommunene må ha kraft til å møte de utfordringene som venter. Det er utfordringer knyttet til demografi, velferd og kompetanse og evne til å utvikle gode og attraktive lokalsamfunn.

Regjeringens mål for en ny kommunereform er følgende:

1. **Gode og likeverdige tjenester til innbyggerne**

Større kommuner med bedre kapasitet og kompetanse vil legge til rette for gode og likeverdige tjenester over hele landet. Større fagmiljø vil gi mer stabile arbeidsmiljø, bredde i kompetansen og en bredere tiltaksportefølje, særlig i små og spesialiserte tjenester.

2. **Helhetlig og samordnet samfunnsutvikling**

Kommunesektoren skal bli bedre i stand til å løse nasjonale utfordringer. Reformen skal bedre forutsetningene for en styrket og samordnet lokal og regional utvikling i alle deler av landet både når det gjelder arealbruk, samfunnssikkerhet- og beredskap, transport, næring, miljø og klima, og også den sosiale utviklingen i kommunen. Det er ønskelig at kommunegrensene i større grad tilpasses naturlige bo- og arbeidsmarkedsregioner.

3. **Bærekraftige og økonomisk robuste kommuner**

Større kommuner vil ha større ressursgrunnlag og kan også ha en mer variert befolknings- og næringssammensetning. Det gjør kommunene mer robuste overfor uforutsette hendelser og utviklingstrekk. Bærekraftige og økonomisk robuste kommuner vil legge til rette for en mer effektiv ressursbruk innenfor begrensede økonomiske rammer.

4. **Styrke lokaldemokratiet og gi større kommuner flere oppgaver**

Større og mer robuste kommuner kan få flere oppgaver. Dette vil gi økt makt og myndighet til kommunene, og dermed økt lokalt selvstyre. Større kommuner vil også redusere behovet for interkommunale løsninger. Færre og større kommuner som gjennomfører en velferdspolitik i henhold til nasjonale mål, vil redusere behovet for statlig detaljstyring. Kommunene vil slik få større frihet til å prioritere og tilpasse velferdstilbudet til innbyggernes behov.

Ved behandlingen av kommunereformen 18. juni 2014 sluttet Stortinget seg til Regjeringens mål.

Stortingsflertallet har understreket at det er et utredningsansvar for alle kommuner. Dette er å forstå slik at alle kommuner skal gå gjennom prosessen med å diskutere og vurdere sammenslåing, samt gjøre vedtak innen våren 2016, i tråd med det tidsløp som er skissert i kommuneproposisjonen.

Regjeringens ekspertutvalg har anbefalt ti kriterier for god kommunestruktur som er rettet mot kommunene, og to kriterier som er rettet mot staten. Kriteriene angir hva som skal til for at en kommune på en god måte skal kunne ivareta sine fire roller som tjenesteyter, myndighetsutøver, samfunnsutvikler og demokratisk arena, og oppgaveløsningen knyttet til disse. Kriteriene ivaretar samfunnsmessige hensyn som strekker seg ut over den enkelte

kommunegrense, og er anbefalt som grunnlag for å vurdere kommunenes oppgaveløsning i dag og for å vurdere en framtidig kommunestruktur.

Kriterier rettet mot kommunene er som følger:

- 1. Tilstrekkelig kapasitet*
- 2. Relevant kompetanse*
- 3. Tilstrekkelig distanse*
- 4. Effektiv tjenesteproduksjon*
- 5. Økonomisk soliditet*
- 6. Valgfrihet*
- 7. Funksjonelle samfunnsutviklingsområder*
- 8. Høy politisk deltakelse*
- 9. Lokal politisk styring*
- 10. Lokal identitet*

Et første steg i prosessen med å utrede mulige sammenslåinger vil være å skaffe en oversikt over hvor kommunen selv står og å kartlegge styrker, svakheter og de viktigste utfordringene som kommunen står overfor.

I denne sammenheng har Fylkesmannen utarbeidet et forslag til mal for hvordan kommunene kan lage et slikt statusbilde med en vurdering av kommunens styrker, svakheter og viktigste utfordringer innenfor de fire ulike rollene som kommunene skal ivareta.

Formålet med statusbildet er å gi en oversikt over hvor kommunen står i dag når det gjelder demografisk utvikling, økonomisk status og kommunens rolle som tjenesteyter, myndighetsutøver, samfunnsutvikler og demokratisk arena, sett hen til de nevnte kriteriene.

Malen inneholder sentrale spørsmål som kommunen bør ta stilling til, og relevant statistikk for den enkelte kommune. I tillegg til ovennevnte mal og statistikker vil Fylkesmannen bidra med en kort vurdering av vårt syn på kommunen innenfor de forskjellige tjenesteområdene og rollene.

Det er viktig å understreke at Fylkesmannens materiale er et tilbud om bistand til kommunenes utredningsarbeid. Kommunene står fritt til å vurdere om dette er noe de vil benytte helt eller delvis i sitt arbeid.

Fylkesmannen håper at ovennevnte materiale sammen med kommunes egne styringsdokumenter, planverk (samfunnsplan, arealplan) og lokalkunnskap om vesentlige forhold vil gi kommunen et godt grunnlag for grundige analyser og vurderinger av kommunens ståsted.

Fylkesmannen vil kunne bistå i bruken av malen og statistikk. Det vil bli vurdert å avholde samlinger for medarbeidere som skal arbeide direkte med utarbeidelse av statusbildet hvis kommunene ønsker det eller dersom vi ser at det er behov for dette.

Sammendrag

1 Demografiske og sosioøkonomiske forhold

1.1 Befolkningsutvikling 1990-2014 og prognose frem til 2040

1.2 Befolkningssammensetning 1990-2040

1.3 Bosettingsmønster internt i kommunen

1.4 Flyttemønster

1.5 Levekår

1.6 Avstander og kommunikasjoner

2 Kommuneøkonomi

2.1 Økonomisk status og utvikling

2.2 Enhetskostnader innenfor tjenestene

2.3 Eiendomsskatt, gebyrer og avgifter

3 Kommunens rolle som myndighetsutøver

4 Kommunens rolle som utviklingsaktør

I kommuneplanens samfunnsdel 2007-2017 fremgår følgende hovedmål:

Vi skal være en bærekraftig kommune med fokus på naturressurser, kulturtradisjoner, et godt oppvekstmiljø, positiv næringsutvikling og nødvendig kompetanse.

4.1 Bosetting og befolkningsutvikling

Følgende delmål er satt innenfor området:

Hadsel kommune skal arbeide for en befolkningsutvikling som minst tilsvarer Statistisk sentralbyrå sin prognose for middels vekst.

4.2 Kommuneøkonomi

Følgende delmål er satt innenfor området:

Hadsel skal ha en sunn og forutsigbar kommuneøkonomi, synliggjort gjennom gode styringsverktøy.

Følgende retningslinjer er gitt:

- *Netto driftsresultat skal stabiliseres på et nivå mellom 1-2 % av driftsinntektene*
- *Avkastning på kommunal kapital i kommunalt eide virksomheter underlegges en vurdering av eierne*
- *Det skal etableres et system for effektiv styring med hensyn til både økonomi og kvalitet for våre tjenester*

4.3 Levekår og sysselsetting

Emnet er omtalt men ingen mål gitt i kommuneplanens samfunnsdel.

4.4 Næring, kultur og kompetanse

Følgende delmål er satt innenfor området:

[Kommunereformen - statusbilde for Hadsel kommune

Hadsel skal ha et kultur-, næringslivs- og kompetansemiljø som er preget av samhandling, nyskaping og utvikling.

Følgende retningslinjer er gitt:

- *Sikre tilstrekkelige arealer for næringsutvikling, boligbygging og friluftsliv*
- *Sikre aktive masseuttak i forhold til fremtidige behov og transportavstander. Utarbeide temaplan for uttak.*
- *Arbeide for samhandling om en positiv utvikling.*
- *Sikre nødvendig infrastruktur*
- *Arbeide for at lokale og eksterne investorer velger å investere sin kapital i kommunen*
- *Være i forkant i forhold til fremtidig petroleumsvirksomhet*
- *Utvikle og motivere til en sterk entreprenørskapskultur*
- *Legge vekt på å utvikle barn og ungdoms selvtilit, kreativitet og evne til å omsette ideer til handling*
- *Bistå Vesterålen næringshage i videreutvikling av sitt arbeid som en aktiv inspirator i næringsutviklingen.*
- *Videreutvikle og forsterke Hadsels profil som kulturkommune*

4.5 Kommunikasjoner

Følgende delmål er satt innenfor området:

Hadsel skal arbeide for et godt tilrettelagt tilbud innenfor samferdsel og telekommunikasjon i kommunen

Følgende retningslinjer for kommunikasjonsutvikling er gitt:

- *Vil bidra aktivt til å utvikle Stokmarknes lufthavn til en moderne lufthavn som kan betjene både ordinær passasjertrafikk, turisttrafikk og godstrafikk. Det er viktig med fokus på forlengelse av rullebanen da nye markedsmuligheter åpner seg, jfr TØI-rapporten.*
- *Utvikle et godt og tjenelig kollektivtransport både for skoleelever og arbeidstakere på strekningen Melbu - Stokmarknes – Sortland*
- *Bedre kollektivt transporttilbud knyttet til fritids- og kulturaktiviteter på kveldstid og i helger*
- *Tilrettelegge det kollektive transporttilbudet for funksjonshemmede*
- *Stokmarknes – hurtigrutas fødested – må videreutvikles som et attraktivt og naturlig anløpssted for hurtigruta*
- *Fergesambandet Melbu – Fiskebøl må videreutvikles med økt frekvens*
- *Fergesambandet Kaljord – Hanøy må videreutvikles med økt frekvens*
- *Hurtigbåt i Hadselfjordbassenget må opprettholdes og videreutvikles som et godt transporttilbud for skoleelever og pendlere*
- *Tilrettelegge for gode løsninger innen telekommunikasjon i hele Hadsel*

4.6 Klima og miljø

Følgende delmål er satt innenfor området:

Utvikle lokal klimaplan med bakgrunn i forpliktelsene som LA 21 – kommune.

Følgende retningslinjer for klima- og miljøpolitikk er gitt:

- *Fastsette mål for redusert forbruk; inkludert energiforbruk*
- *Utvikle en mer bærekraftig transport*
- *Fastsette lokale klimamål*
- *Ta vare på det biologiske mangfoldet*
- *Fastsette mål for en bærekraftig, lokal næringspolitikk*

4.7 Arealbruk

4.7.1 Delmål 1

Følgende delmål er satt innenfor området:

Tilby tilstrekkelige arealer for ulike formål i ulike prisklasser

Følgende retningslinjer for areal- og utbyggingspolitikk er gitt:

- *Vi skal ha en høy planberedskap som sikrer fleksibilitet slik at vi raskt kan bygge ut på en god måte når behovene melder seg*
- *Vi skal sikre at tilrettelegging av bolig- og næringsarealer skal skje gjennom kunnskap og oppdaterte behov og helhetlig planlegging*
- *Vi skal ha et tett og godt samarbeid mellom kommune og private utbyggingsaktører*
- *Vi skal ha et spesielt ansvar for å legge til rette for unge i etableringsfasen.*

4.7.2 Delmål 2

Følgende delmål er satt innenfor området:

Fokus på kvalitet og miljø i måten vi utformer og bygger i kommunen

Følgende retningslinjer for areal- og utbyggingspolitikk er gitt:

- *Vi skal sikre gode leke- og rekreasjonsarealer i tettstedene, og i andre byggeområder i kommunen*
- *Vi skal sikre fotgjengere og syklister en trygg og sikker fremkommelighet.*
- *Vi skal gjennom byggesaksbehandlingen sette fokus på:*
 - *Tilgjengelighet*
 - *Estetikk*
 - *Byggeskikk*
 - *Konsekvent saksbehandling*

4.7.3 Delmål 3

Følgende delmål er satt innenfor området:

Et kommunikasjonsstilbud og en infrastruktur som fremmer næringsutvikling og bolyst.

Følgende retningslinjer for areal- og utbyggingspolitikk er gitt:

- *Vi skal bidra til flyplassløsninger med høy regularitet og et konkurransedyktig rutetilbud, samt fremtidige utvidelser*
- *Vi skal bidra til opprusting av vegnettet*
- *Vi skal sikre konkurransedyktige havnetilbud for alle havnebrukere*
- *Vi skal bidra til effektivt parkeringstilbud i by og tettsted*
- *Vi skal sikre en infrastruktur med helhetlige trafiksikkerhetstiltak*
- *Vi skal sikre en god digital infrastruktur*
- *Vi skal sikre stabilt linjenett for energileveranser*

4.7.4 Delmål 4

Følgende delmål er satt innenfor området:

Hadsel vil at aktivitetene i våre lokalsamfunn skal skje innenfor naturens bæreevne, og med tanke på fremtidige generasjoner, i et rent, ryddig og trivelig nærmiljø

Følgende retningslinjer for areal- og utbyggingspolitikk er gitt:

- *Vi skal vedlikeholde realkapitalen og velge fremtidsrettede og holdbare løsninger ved nye bygg og anlegg*
- *Vi skal ha en effektiv arealbruk i kommunale bygg*

- *Vi skal være effektive i arealplanleggingen og i utbygging av infrastruktur, slik at uberørte naturområder skånes mest mulig*
- *Vi skal arbeide for å øke befolkningens bevissthet og motivasjon i forhold til valg av miljøvennlige energikilder og andre ENØK-tiltak*
- *Vi skal sikre at kulturvern og kulturmiljøer blir ivaretatt i arealpolitikken*
- *Vi skal bevare de mest produktive jord- og skogbruksarealene, samt bidra til å sikre reindriftens arealbehov i kommunen (Raftsundets østside)*
- *Vi skal legge til rette for miljøvennlig forbruk, produksjon og arbeidsmiljø i kommunens egen organisasjon*
- *Vi skal utforme bygninger, omgivelser og produkter slik at disse kan brukes av alle – uten spesiell tilpasning*
- *Vi skal legge til rette for kollektive transporttilbud, samt muligheter for å gå eller sykle mellom daglige gjøremål*
- *Vi skal arbeide for tilfredsstillende transporttilbud i distriktene – både for personer og gods*
- *Vi skal føre en restriktiv politikk i forhold til motorisert ferdsel i natur- og friluftsområder*
- *Vi skal sikre allmennheten god tilgjengelighet til natur og nære friområder – både for naturopplevelser, fysisk aktivitet, læring og høsting*
- *Vi skal ta vare på landbrukets kulturlandskap ved å legge til rette for et aktivt jord- og skogbruk*
- *Vi skal bidra til at befolkningen har tilgang på rent vann og ren luft*
- *Vi skal sikre tilfredsstillende avløps- og avfallshåndtering i hele kommunen*
- *Vi skal bidra til at alle engasjerer seg i miljøspørsmål, og tar ansvar i forhold til forurensning, rot og søppel i by og tettsted og i egne nærmiljøer*

4.8 Geografiske satsningsområder

4.8.1 Hennes (Fiskfjord-Kaljord)

Retninger for utviklingstrekk:

- *Etablering av Nasjonalparklandsbyen Hennes (Senter for Møysalen nasjonalpark og landskapsvernområde)*
- *Sjøhusbebyggelse i Hennes havn*
- *Avklare eierstatus for fiskerihavnen*
- *Gjennomføre en liberal fradelingspolitikk i forhold til spredt boligbygging*
- *Sikre rammevilkår for kraftproduksjonen i Fiskfjorden*
- *Arbeide for veiforbindelse mellom Innlandet og Lofast*
- *Etablering av oppstillingsplass for campingvogner i Fiskfjorden*

4.8.2 Raftssundet

Retninger for utviklingstrekk:

- *Det er viktig å ivareta Raftsundets særpreg med bebyggelse plassert i grupper langs sundet, særlig på østsiden*
- *Vestsiden beholdes som naturområde (retningslinjeområde med hovedvekt på natur) hvor det åpnes for istandsetting og vedlikehold av etablerte bygningsmiljøer*
- *Ved Raftsundet bru på Austvågøya er det naturlig å legge til rette for rasteplass, og reiselivsplanlegg*
- *Utover disse områdene bør det innføres en restriktiv fradelingspolitikk inntil ny kommuneplanmelding legges fram til behandling i 2012*
- *Det skal i forbindelse med all byggeplanlegging og etablering legges vekt på stedets særegenhet, byggeskikk og estetikk*

4.8.3 Fiskebøl

Retninger for utviklingstrekk:

- *Etablering av Arktisk Oljevernssenter og Forsyningsbase*
- *Produksjon av oljelenser, telt og miljøforbyggende produkter*
- *Etablering av annen industri, samt fiskeri og havbruk*
- *Sikre tilfredsstillende fergefrekvens Melbu – Fiskebøl*
- *Sikre hensiktsmessig vannforsyning*

4.8.4 Melbu

Retninger for utviklingstrekk:

- *Nye muligheter i Melbu havn*
- *Fokus på helhetlig tettstedsutvikling med hovedvekt på tilgjengelighet, byggeskikk, estetikk og miljø.*
- *Fokus på kultur- og reiselivsbaserte næringer*
- *Gi næringsutviklere og aktører en infrastruktur i form av arealer og annen tilrettelegging som bidrar til utvikling av det etablerte, og til utvikling av nye virksomheter*

4.8.5 Stokmarknes

Retninger for utviklingstrekk:

- *Sette fokus på helhetlig sentrumsutvikling med hovedvekt på tilgjengelighet, byggeskikk, estetikk, miljø og næringsutvikling*
- *Gjennom planarbeidet legge til rette for attraktive og varierte bomiljøer med både leiligheter og eneboliger.*
- *Gi næringsutviklere og aktører en infrastruktur i form av arealer og annen tilrettelegging som bidrar til utvikling av det etablerte, og til utvikling av nye virksomheter*

4.8.6 Sandnes

Retninger for utviklingstrekk:

- *Gjennom planarbeidet legge til rette for attraktive og varierte bomiljøer med både leiligheter og eneboliger*
- *Sikring av skolevei ved å anlegge gang og sykkelvei*
- *Nåværende fylkesvei*
- *Kommunal vei i nytt boligfelt*

4.8.7 Øvrige deler av kommunen

Retninger for utviklingstrekk:

- *Gjennom planarbeidet legge til rette for spredt bebyggelse*
- *Bistå i tilrettelegging for friluftaktivitet*
- *Tilrettelegging for næringsutøvelse*

4.9 Hadsel i regionen

I kommuneplanens samfunnsdel er her ikke anført delmål og retningslinjer for området. Dog står her at (sitat): *Kommunen vil for fremtiden fortsatt være en aktiv deltaker og bidragsyter i regional- og strukturpolitikken. Hadsel skal ha fokus på å videreutvikle de fagområder hvor vi allerede har regionale funksjoner lokalisert til kommunen.*

4.10 Utviklingsstrategier

I kommuneplanens samfunnsdel er her ikke anført delmål og retningslinjer for området. Det vises til kommunens visjon som grunnlag for den utvikling kommunen skal arbeide frem mot: *«Med mulighetene i fokus skaper vi fremtiden».*

For å oppnå mål og resultater må disse plan- og utviklingsforutsetninger være tilstede fra kommunens side, i flg. samfunnsdelen:

- *Vi skal være i forkant av utviklingen, se mulighetene og behovene, og opptre som veileder og inspirator i utviklingsarbeidet*
- *Vi skal ha en sterk næringskompetanse som sammen med lokale og eksterne aktører skaper arbeidsplasser i kommunen*
- *Vi skal ha en kreativ og samlende plan- og utviklingskompetanse som sammen med lokale aktører og utviklere tar et felles ansvar for samfunnsutviklingen.*
- *Vi skal sammen med innbyggerne, næringslivet og frivillige organisasjoner utvikle Hadselsamfunnet på en attraktiv, miljøvennlig og bærekraftig måte*
- *Vi skal vektlegge samfunnssikkerhet i all planlegging*

I Hadsel er det en utfordring å etablere folketallsutviklingen på et ønsket nivå. Skal vi klare dette, må vi med bakgrunn i oppdaterte kunnskaper og prognoser utvikle kommunen som samfunn ved å ha fokus på følgende, i flg. samfunnsdelen:

- *Sikre tilgang på næringsarealer*
- *Sikre tilbud om bolig til alle, spesielt for grupper med sammensatte behov*
- *Sikre en inkluderende integrering av nye innbyggere*
- *Ha et målrettet virkemiddelapparat for aktivt næringsarbeid*
- *Ha en god kommunalteknisk, havnerelatert og digital infrastruktur*
- *Bidra til at det blir etablert en arena hvor «kapital møter ideer»*
- *Være i forkant i forhold til fremtidig petroleumsvirksomhet*
- *Ha en barnehage- og skolestruktur som er tilpasset barnetallsutvikling, bygningsmasse og læringsmiljø*
- *Ha en helse-, rehabiliterings- og omsorgssektor som er tilpasset befolkningsutvikling, behov, bygningsmasse og samhandling mellom sektorer og frivillige organisasjoner*
- *Integrere folkehelse i all planlegging. Motivere, stimulere og legge til rette for egenaktivitet gjennom en kultur-, idretts- og friluftspolitisk plattform*
- *Legge til rette for at barn, unge og eldre opplever mestring, sosial tilhørighet og glede over livet*
- *Legge til rette for møteplasser i boligområder og plasser for fri lek og aktivitet*
- *Arbeide for å redusere vold og kriminalitet*
- *Sikre at alle utbygginger ivaretar estetisk og universell utforming*
- *Etablere arenaer for ungdom og med spesiell fokus på de uorganiserte*

5 Kommunen som demokratisk arena

6 Kommunens rolle som arbeidsgiver

I kommuneplanens samfunnsdel 2007-2017 legges følgende mål til grunn for arbeidsgiverrollen:

Kommunen som arbeidsgiver vil være utviklingsrettet, arbeide for trivsel og opptre som konstruktiv part i relasjon med sine arbeidstakere.

6.1 Arbeidstakerne

Følgende delmål er gitt:

- *Vår arbeidsgiverpolitikk er helhetlig*
- *Vi skaper samhold og lagfølelse i organisasjonen*
- *Vi sikrer at HMS ivaretas forsvarlig*
- *Vi opptre som en aktiv tilrettelegger*
- *Vi motiverer medarbeiderne*

- *Vi sikrer kompetanseutvikling*

Følgende retningslinjer i forhold til arbeidstakerne er gitt:

- *Vi skal ha tydelige ledere som bidrar til likestilling, nytenking og trivsel*
- *Vi skal ha et godt fysisk, faglig og sosialt arbeidsmiljø*
- *Vi skal ta hensyn til at medarbeidere i ulike faser av livet har forskjellige ressurser, ønsker og behov*
- *Vi skal ha medvirkning og demokrati internt i organisasjonen*
- *Vi skal ha kompetente og resultatorienterte medarbeidere*
- *Vi skal verdsette medarbeidernes kompetanse og resultatoppnåelse*
- *Vi skal være en utfordrende og attraktiv arbeidsplass, med gode karrieremuligheter*
- *Vi skal utarbeide en aktiv rekrutteringspolitikk for å sikre fremtidig arbeidskraft og bosetting*

6.2 Arbeidsgiveren

Følgende retningslinjer er gitt:

- *Partssammensatt utvalg skal fremstå som et viktig arbeidsgiverorgan*
- *Politikeropplæring prioriteres*
- *Optimale delegasjoner med tydeliggjøring av ansvar*
- *Økt samhandling for økt, gjensidig rolleforståelse*

7 Kommunens rolle som tjenesteyter

I kommuneplanens samfunnsdel 2007-2017 fremgår følgende hovedmål:

Kommunen som tjenesteyter møter innbyggerne med respekt, kvalitet og effektivitet.

Følgende generelle retningslinje er gitt:

Kompetanseheving blant ansatte

7.1 Barn og unge

Følgende retningslinjer for barn og unge er gitt:

- *Rusforebyggende tiltak*
- *Arenaer for involvering*
- *Sikre ungdomsklubber som arena for positiv utvikling*
- *Tiltak mot mobbing og vold*
- *Gi barna røtter og vinger!*

7.2 Folkehelse

Følgende retningslinjer for folkehelse er gitt:

- *Vektlegge forebygging mot sykdommer relatert til livsstil*
- *Økt fokus på forebyggende helsearbeid med særlig fokus på barn og eldre*

7.3 Helse, rehabilitering, pleie, omsorg og sosiale forhold

Følgende retningslinjer for helse & omsorg er gitt:

- *Klarere kommunalt ansvar for aktivitet og sosiale tiltak*
- *Styrke faglig bredde i omsorgstjenesten*
- *Fokus på mat og måltider*
- *Den kulturelle spaserstokken*
- *Mer omsorg i omsorgsboligene*
- *Sterkere vekt på kultur, aktivitet og sosiale tiltak*
- *Utbygging av dagtilbud og eldresentra*

- *Utarbeide en handlingsplan for utbygging av sykehjem og omsorgsboliger som har mulighet for å tilby tjenester hele døgnet*
- *Tjenestene til demente blir nytt satsingsområde*
- *Sykehjemmene skal i større grad drive behandling og rehabilitering*
- *Økt antall korttidsplasser i sykehjem*
- *Omsorgsboliger med fellestjenester videreutvikles som det varige botilbudet*
- *Mulighet for enerom for alle fastboende i sykehjemmene*
- *Rusomsorgen blir satsingsområde*
- *Behov for forebyggende arbeid og tiltak fra både barnevern og helsestasjoner til hjemmene vil øke*
- *Psykatriplanen 2007 – 2010 viderefører dagens tjenester i stor grad. I tillegg styrkes planleggingsdelen gjennom en stilling som prosjektkoordinator.*
- *Utarbeide kommunedelplan "Sammen om mestring" med følgende målsetting:*
 - *inkludere og styrke bruker og brukerorganisasjoner*
 - *sikre individuelle og koordinerte tjenester*
 - *bidra til at gapet mellom samfunnets krav og individuelle forutsetninger er minst mulig*
 - *bygge på oppdatert og tilstrekkelig kompetanse*

7.4 Barnehage, skole og integrering

Følgende retningslinje for barnehager er gitt:

- *Private og offentlige barnehager må være med i et samarbeide som gjør barnehageutviklinga forutsigbar og trygg for barn og foreldre*

Følgende retningslinje for skoler er gitt:

- *Rullering av kommunedelplan skoleanlegg med fokus på:*
 - *Ungdomsskoler*
 - *Svømmeanlegg*
 - *Uteanlegg*
 - *Forventet reduksjon av elevtall*
- *Gi elevene muligheter til å utvikle sine evner og talenter individuelt og i samarbeid med andre. Fremme tilpasset opplæring og varierte arbeidsmåter*
- *Legge til rette for elevmedvirkning, og for at eleven kan foreta bevisste verdivalg og valg av utdanning og framtidig arbeid*
- *Stimulere, bruke og videreutvikle lærernes kompetanse*
- *Stimulere til fysisk aktivitet og sunne matvaner*
- *Legge til rette for samarbeid med hjemmet, og sikre foresattes medansvar i skolen*
- *Legge til rette for at skolen blir en del av lokalsamfunnet, og at lokalsamfunnet blir integrert i skolen*
- *Styrke mulighetene for å øke elevenes digitale kompetanse*

Følgende retningslinje for integrering er gitt:

- *Sikre kompetanse innen tverrkulturell kommunikasjon*
- *Sikre likeverdige tjenester*

7.5 Kultur og frivillige organisasjoner

Følgende delmål er satt innenfor området:

Vi skal være en aktiv tilrettelegger for å stimulere til et variert og godt kultur- og fritidstilbud for alle

Følgende retningslinjer for kultur og frivillige organisasjoner er gitt:

- *Stimulere til økt bevissthet om lokalhistorie.*
- *Stimulere og legge til rette for kreativitet og samarbeidsprosjekt på tvers av grenser.*

- *Legge til rette slik at ungdom får et godt fritidstilbud som stimulerer til fysisk aktivitet, kreativitet og samfunnsengasjement.*
- *Tilrettelegge for å øke vår flerkulturelle forståelse.*
- *Utvikle bibliotekene til sentrale møteplasser for befolkningen med god kvalitet på tilbudene som en garantist for innbyggernes tilgang til informasjon.*
- *Samordning av funksjonene innen skole- og folkebibliotek vurderes nærmere.*
- *Bevare og tilrettelegge naturen som arena for fysisk aktivitet og naturopplevelser.*
- *Stimulere til frivillig arbeid og lokalt engasjement gjennom tildeling av kommunale kulturmidler og kulturstipend.*
- *Utarbeide en egen frivillighetsplan i Hadsel som grunnlag for samhandling mellom kommunen og frivillige organisasjoner om det gode liv i Hadsel.*
- *Vurdere en "borgerplikt" hvor alle innbyggerne skal yte minst en uke frivillig arbeid pr år.*
- *Stimulere og bidra til å videreutvikle kultursamarbeidet i Vesterålen.*
- *Stimulere til samarbeidsprosjekt og bedre ressursutnyttelse i museene.*
- *Stimulere til kulturbasert næringsutvikling i et samspill mellom lokale og regionale aktører*
- *Tilrettelegge for et godt kulturvernarbeid.*
- *Utarbeide kommunal kulturvernplan.*

7.6 Kommunal infrastruktur

7.6.1 Delmål, vann

Følgende delmål er satt innenfor området:

- *Hovedplan vann slutføres og følges opp*
- *Vannbehovet i forsyningsområdet skal dekkes i henhold til Drikkevannsforskriften*
- *Nok vann til å dekke forbruket for industri samt annen privat og offentlig næringsvirksomhet*

Følgende retningslinjer for vannforsyning er gitt:

- *Kostnadene for vannforsyningen skal dekkes av de kommunale vanngebyrene*
- *Opplæring og kompetanseheving av personalet tillegges stor vekt*

7.6.2 Delmål, avløp

Følgende delmål er satt innenfor området:

- *Avløpsvann skal transporteres og renses på en driftssikker måte, slik at forurensning og helsemessige forhold ivaretas på en forsvarlig måte*

Følgende retningslinjer for avløp er gitt:

- *Eksisterende miljøkvalitet bør i prinsippet ikke forringes*
- *Miljøkvaliteten skal tilfredsstillende kravet til de bruker- eller verneinteresser som er knyttet til vannforekomsten*
- *For vannforekomster der det ikke er verneinteresser og /eller planfestede brukerinteresser, bør vannkvaliteten ikke ha større avvik fra forventet naturtilstand enn det som er angitt i miljøkvalitetsnormene*

7.6.2 Delmål, veier

Følgende delmål er satt innenfor området:

- *Det skal være god standard på offentlige veier*
- *Påvirke Statens vegvesen med flere til å prioritere investeringer i riks- og fylkesveier i kommunen og regionen.*

Følgende retningslinjer for veier er gitt:

- *Fremme prioriterte innspill til rullering av Statens veg- og trafikkplan for Nordland*
- *Samarbeide regionalt for å fremme Vesterålens behov for investeringer på riks- og fylkesveier*
- *Prioritere tiltak knyttet til økt trafikksikkerhet, redusert miljøbelastning fra veitrafikk og bedret tilknytning til næringsarealer*
- *Påvirke fylkeskommunale anbudsprosesser for kollektivtrafikk i regionen, slik at innbyggerne blir tilgodesett*
- *Utarbeide plan for opprusting og overdraging av kommunale veier til private*
- *Prioritere vedlikehold og fornying av de kommunale veiene*

7.7 Informasjon og førstelinjetjeneste

Følgende retningslinjer for informasjons- og førstelinjetjenestene er gitt:

- *Servicesenter etableres, og erstatter dagens servicetorg. Senterets målsetting skal være mest mulig komplett informasjon og betjening i førstelinjeservice.*
 - *Regelorientert saksbehandling legges i størst mulig grad til servicesenteret*
- *Nettbaserte løsninger for selvbetjening videreutvikles*
 - *Informasjonsarbeid samles og struktureres. Nettbasert informasjon skal prioriteres*
- *'Løst pr telefon' videreutvikles*
- *Utarbeide serviceerklæringer for de tjenester vi yter*

7.8 Tjenesteyting i offentlig eller privat utførelse

Følgende retningslinjer for privat og offentlig tjenesteyting er gitt:

- *Bestillerkompetansen i organisasjonen økes*

7.9 Viktige forutsetninger for et godt tjenestetilbud

Følgende fremgår:

- *Vi skal kontinuerlig kvalitetssikre og utvikle tjenestetilbudene gjennom systemer som også fanger opp tilbakemeldinger fra brukerne*
- *Vi skal yte god service og sette brukeren i fokus*
- *Vi skal møter brukerne på en positiv måte*
- *Vi skal gi mest mulig ansvar og myndighet til det nivået i organisasjonen som er nært brukeren*
- *Vi skal ha en organisasjonsstruktur som håndterer tverrfaglig samhandling*
- *Vi skal være en omstillingsdyktig organisasjon*
- *Vi skal ha hovedfokus på kommunale basisoppgaver*
- *Vi skal samarbeide regionalt og med private og offentlige aktører om kjøp og salg av tjenester – der dette kan være med på å forbedre og effektivisere tjenestetilbudet i kommunen og regionen*
- *Vi skal utvikle en sterk virksomhets- og servicekultur i organisasjonen*

8 Kommunen som forvalter

I kommuneplanens samfunnsdel 2007-2017 fremgår følgende hovedmål:

Vi skal forvalte faglige, kreative, økonomiske og naturgitte ressurser for å skape en attraktiv og bærekraftig kommune.

8.1 Innbygger- og medarbeiderressursen

Følgende retningslinjer er gitt for menneskelige ressurser:

- *Opprettholde og etablere hensiktsmessige brukerråd, som for eksempel:*
 - *Kommunalt råd for funksjonshemmede*
 - *Eldreråd*

- *Kommunal foreldreutvalg*
- *Ungdomsråd*
- *Lokalutvalg*
- *Etablere jevnlig bruk av brukerundersøkelser*
- *Etablere jevnlig møtepunkter med sentrale brukerorganisasjoner*
- *Avholde temamøter i saker av vesentlig betydning*

8.2 Økonomiske ressurser

I samfunnsdelen er her ikke gitt mål og retningslinjer for området. Derimot er her anført følgende:

Økonomisk bærekraft - opprettholde produksjonen av varer og tjenester over tid med sikte på å tilfredsstille menneskelige behov.

Utfordringen for kommunen er å balansere hensynet til samfunnsmessig forvaltning og behovet for å få mest mulig tjeneste ut av hver krone som er til disposisjon.

8.3 Utmarksforvaltning - natur og miljø

Følgende retningslinjer er gitt for utmarksforvaltningen:

- *Kommunen vil arbeide for å legge til rette for å opprettholde variasjonen av biotoper, fra sterkt beiteprega arealer, samtidig som det tas hensyn til næringsutøvelse og befolkning.*
- *Både natur og innbyggere vil ha nytte av at hensynet til miljøet fortsatt vil være et vesentlig mål for kommunens utmarksforvaltning.*
- *Kartlegging og sluttrapport av biologisk mangfold og kulturlandskap skal ferdigstilles i løpet av 2007.*

8.4 Eiendomsforvaltning

Følgende delmål fremgår:

- *Sikre en helhetlig kommunal eiendomsforvaltning.*
- *Sikre kvaliteten på den kommunale eiendomsmassen.*
- *Sikre miljøvennlig energi til forbruk*

Følgende retningslinjer for eiendomsforvaltningen fremgår:

- *Legge forholdene til rette for en profesjonell eiendomsforvaltning*
- *Samle ressurser som i dag brukes til bygningsvedlikehold*
- *Utvikle ny kompetanse i egen organisasjon for å drifte bygningsvedlikehold*

8.5 Samfunnssikkerhet og beredskap

Følgende delmål fremgår:

- *Kommunen skal, uansett type hendelse, ha rutiner for å sikre forsvarlig håndtering når større, uønskede hendelser inntreffer.*

Følgende retningslinjer for samfunnssikkerhet og beredskap fremgår:

- *Overordnede beredskapsplaner oppdateres*
- *Kommunens beredskapsorganisasjon skal jevnlig forberedes på å håndtere uønskede hendelser*

9 Oppsummering av kommunens analyse

10 Kilder

Vedlegg

Vedlegg 1: Nærmere om kriteriene for god kommunestruktur

Vedlegg 2: Oversikt over figurer og tabeller

Vedlegg 3: Høringsuttalelser

Vedlegg 4: Oversikt over lokale bakgrunnsdokumenter

Kommunereformen - sluttbehandling Hadsel kommune

Saken behandles i:
Kommunestyret

Møtedato:

Utvalgssaksnummer:

Saksbehandler: Ola Morten Teigen
Saksmappe: 2015/395

Forslag til vedtak og politisk behandling

Arbeidsutvalgets forslag til vedtak:

1. Hadsel kommune vedtar med basis i kommunens prosess vedrørende kommunereform, herunder spesielt 0-alternativutredningen, å fortsette som egen kommune også i fremtiden.
2. Hadsel kommune er fortsatt positiv til samtaler med andre kommuner.
3. Med bakgrunn i politiske signaler fra aktuelle samarbeidskommuner oppheves vedtak i sak PS 40/2015 om folkeavstemminger med mer.

Sakens bakgrunn

Hadsel kommune er pålagt å gjennomføre en rekke utredninger og vurderinger i forbindelse med Stortingets pågående kommunereform. Fristen for endelig vedtak i kommunestyret er 1. juli, slik at denne saken avslutter Hadsels prosess i denne reformrunden. Det er behandlet flere saker i anledning reformen, herunder statusbildet av Hadsel kommune og vurderingen av 0-alternativet. Saken behandles i samme møte i kommunestyret.

Kommunestyret har tidligere behandlet sak om kommunereform gjentatte ganger. I sak PS 23/2015 ble følgende vedtak fattet:

Hadsel kommunestyre slår fast at følgende alternativ kan anses som realistiske ved en fremtidig ny kommunestruktur:

Hadsel som egen kommune, Vesterålen og Lofoten som en kommune, Vesterålen som en kommune, Hadsel, Lødingen og Vågan som en kommune og Hadsel og Vågan som en ny kommune. Hadsel kommunestyre prioriterer å utrede følgende alternativ: Hadsel og Vågan som en ny kommune, med eller uten Lødingen. Hadsel som en del av en ny Vesterålskommune.

Kommunestyret ber utvalget, oppnevnt i sak 6/2014 fremme en helhetlig planprosess, for vedtak i neste kommunestyre for en prosess som ender opp med kommunestyrebehandling sommeren 2016. Rådmannen skal være sekretær for utvalget.

I sak PS 40/2015 fattet kommunestyret følgende vedtak som retningsgivende for den videre prosess:

Kommunestyret vedtar prosessen slik den fremgår av saksutredningen, med følgende milepæler:

Juni 2015 - Utarbeidelse av foreløpig faktagrunnlag

August 2015 - Folkemøter

September 2015- Mars 2016 - Forhandling om intensjonsavtaler

Februar 2016 - Endelig faktagrunnlag

Mars 2016 - Høring intensjonsavtaler - folkemøter

Mai 2016 - Folkeavstemming

Juni 2016 - Kommunestyrevedtak om evt sammenslåing

Rådmannen bes utarbeide en kommunikasjonsplan for prosessen.

Da tiltakene i saken ikke ble gjennomført, med unntak av sak om endelig faktagrunnlag behandlet som kommunestyrets sak "statusbilde – 0-alternativutredning i møte 23.06.2016, ble det heller ikke gjennomført folkeavstemming. Milepæl for juni 2016, kommunestyrevedtak om ev. sammenslåing, gjennomføres gjennom behandling av denne saken.

Fakta i saken

Hadsel kommune nedsatte i 2016 et nytt politisk utvalg for å sikre fremdrift i kommunereformarbeidet. Dette baserte seg på tidligere politiske vedtak samt den eksterne BDO-rapporten gjennomført i samarbeid med andre kommuner i regionen.

Fylkesmannen i Nordland har i brev av 22.05.2016 slått fast fire konkrete områder som en sluttbehandling av kommunereformen som kommunestyret må vurdere:

- Prosessen; hvordan kommunen har jobbet med reformen og hvordan arbeidet har vært organisert.
- Sammenslåingsalternativer og begrunnelser for retningsvalg.
- Spesielle forhold, herunder eventuelle samiske interesser.

- Ev. innbyggerinitiativ om grensejusteringer/deling av kommunen

Vurderinger

Basert på fylkesmannens bestilling i ovennevnte brev gjøres rådmannens vurdering på dette grunnlag. Kommunereformen er behandlet gjentatte ganger i kommunen som det fremgår under avsnittet «sakens bakgrunn». Innholdet i disse sakene vil utgjøre grunnlaget for en innsending til fylkesmannen etter kommunestyrets sluttbehandling, uten at alle behandlinger gjentas i denne saken.

Proessen:

Hadsel kommune har gjennomført enn full prosess, med unntak av direkte innbyggerinvolvering gjennom folkeavstemning eller innbyggerundersøkelser. Dette er gjort med basis i to forhold. 1. Manglende fremdrift i 2015, noe som førte til tidsnød i oppløpet til sluttbehandling 2016. 2. Manglende alternativer til 0-alternativet gjennom få reelle alternativer for sammenslåing.

Kommunen har for øvrig vært tidlig inne i diskusjoner med regionens kommuner, blant annet gjennom utarbeidelse av BDO-rapporten for Vesterålskommunene. I tillegg har det blitt utarbeidet en grundig analyse i sak om 0-alternativ som vurderer konsekvensene av alenegang sett i lys av kommuneplanen. Den overordnede konklusjonen er at Hadsel er av adekvat størrelse til å kunne klare seg godt på de aller fleste områder uten sammenslåing med andre kommuner.

Sammenslåingsalternativer:

For Hadsel kommune har tre alternativer vært aktuelle å drøfte. 1. Vesterålen kommune. 2. sammenslåing med enkeltkommuner i Vesterålen. 3. Hadsel-Lødingen-Vågan-alternativet.

1. Vesterålen sto samlet bak BDO-rapporten som drøftet fordeler og ulemper med en sammenslåing av hele Vesterålen. Dette ble imidlertid raskt avslått av flere av aktørene i prosessen, slik at alternativet aldri kom frem til reelle diskusjoner, omtalt som «den gode nabopraten». En samling av Vesterålen til en kommune er uaktuelt på nåværende tidspunkt basert på en rekke folkeavstemninger som ikke har gitt flertall noe sted.
2. Enkeltkommuner i Vesterålen var et alternativ frem til medio 2015 da alle kommuner var klare på at sammenslåing var uaktuelt. Alternativet var etter dette lagt dødt, spesielt klart ble dette etter at flere kommuner gjennomførte folkeavstemninger som klargjorde at innbyggerne i de enkelte kommuner ikke ønsket slik sammenslåing. Hadsel kommune har likevel sagt seg positiv til å samtale med nabokommunene.
3. Hadsel-Lødingen-Vågan er avklart som uaktuelt av to årsaker. For det første har Lødingen sagt nei i folkeavstemning som synes å bli respektert av kommunestyret i kommunen. I tillegg har Hadsel kommune lagt som premiss for å akseptere en slik sammenslåing at infrastrukturtiltak må være realisert før slik sammenslåing blir aktuell. Dette gjelder konkret Hadseljordtunnelen, en forutsetning for effektiv vegforbindelse i aksene Stokmarknes-Svolvær.

Spesielle forhold:

Arbeidsutvalget har ikke identifisert spesielle lokale forhold i Hadsel som gjør en kommunesammenslåing mer eller mindre aktuell.

Innbyggerinitiativ om grensejustering:

Det har ikke vært registrert noen initiativ i kommunen til å fradele enkeltdeler av kommunen til andre kommuner, og det synes klart at alle deler av kommunen ønsker å

fortsette som en del av Hadsel. Dette til tross for bedre vegforbindelse til andre kommunesentra enn Stokmarknes. Det er også lokalutvalg i to deler av kommunen, uten at disse har ytret ønske om alternativ kommunetilhørighet.

Oppsummert finner arbeidsutvalget at 0-alternativutredningen gir et klart bilde av Hadsel som en sterk og selvstendig kommune også i fremtiden, der de mest spesialiserte oppgavene kan løses enten i egen kommune eller i samarbeid med andre. Dette betyr etter arbeidsutvalgets vurdering at det for innbyggerne i kommunen vil være best å fortsette som egen kommune, basert på de signaler som er oppfattet fra aktuelle nabokommuner.

Samtidig er Hadsel åpen for eksterne initiativ til samtaler på et senere tidspunkt, såfremt disse følges av relevante infrastrukturtiltak som muliggjør gode kommunikasjoner internt i en eventuelt ny kommune.

Økonomiske konsekvenser

Vurderingen av de økonomiske konsekvenser gjøres i saken «Statusbilde Hadsel kommune – 0-alternativutredning».

Konklusjon

Arbeidsutvalget finner med basis i gjennomførte utredninger, både eksternt og administrativt i Hadsel kommune, å anbefale at Hadsel kommune består som egen kommune forutsatt dagens kjente rammebetingelser og infrastruktur.

Behandling i Kommunestyret - 06.02.2014

Følgende forslag til representanter ble fremmet av:

Frp, H, V og MOS:

Inger Hope og Jan Steffensen

Ap, SV, Sp, Krf:

Renathe Johnsen og Kurt Jenssen

Votering:

Kommunestyret vedtok enstemmig de framsatte forslagene.

Vedtak i Kommunestyret - 06.02.2014

Kommunestyret velger følgende representanter som skal se på Hadsel kommune i en fremtidig kommunestruktur:

Ordfører, leder for utvalget

Inger Hope, H

Jan Steffensen, MOS

Renathe Johnsen, Ap

Kurt Jenssen, Sp

Rådmanden, sekretær for utvalget

Møteprotokoll

Utvalg: Kommunestyret
Dato: 10.03.2016
Møtetid: 10:00 – 16:00
Møtested: Hadsel rådhus, kommunestyresalen

Følgende faste medlemmer møtte:

Parti: Navn:
Ap: Siv Dagny Aasvik, Einar Roger Pettersen, Britt Solvik, Margareth Bentzen, Finn Sture Hultgren, Hanne Elise Skare, Gro-Marith Villadsen, Rayner Skare Lind, Ketil Johnsen
Frp: Håkon T Hanssen, Lill Mari Gulmælæ Johnsen, Anders Samuelsen
Sp: Kurt E Jenssen
H: Line Buvik Vibe, Ivar Fredriksen
SV: Per Atle Bayner
R: Geir-Asbjørn Jørgensen

Følgende medlemmer møtte ikke på grunn av gyldig forfall:

Parti: Navn:
Ap: Åge Hilmar Rusen, Jacob Normann Jacobsen
Frp: Camilla Skog Rodal, Ronny Nilsen Gabrielsen
Sp: Aina Johanne Nilsen, Stig Børre Sørmo
MOS: Jan Steffensen
V: Arne Ivar Mikalsen

Følgende varamedlemmer møtte:

Parti: Navn:
Ap: Wenche Ongstad, Kristin Albriktsen
Frp: Ole Andreas Holdø, Tommy Sigve Didriksen
Sp: Trude Lind, Lars G Rask
MOS: Anne Karine Innbjør
V: Thor Håvard Waag Pettersen

Fra administrasjonen møtte:

Rådmann Ola Morten Teigen, sektorledere, formannskapssekretær Kari Ingvaldsen.

Andre:

Ungdomsrådet v/leder Viktoria Høibakk med hilsen til kommunestyret fra ungdomsrådet.

Møtet ble ledet av ordfører Siv Dagny Aasvik.

Underskrift av protokoll

Til å skrive under protokollen sammen med ordfører ble representantene Kristin Albriktsen, Ap og Håkon T Hanssen, Frp valgt.

Habilitetsvurdering

Repr Kristin Albriksen, Ap og Wenche Ongstad, Ap ba om å få vurdert sin habilitet til å behandle sakene i sakskartet i hht Forvaltningsloven § 6.

Kommunestyret erklærte representantene habil til å behandle sakskartet.

Taletid

Ordfører foreslo 3 og 2 minutter taletid for hver representant. Kommunestyret sluttet seg enstemmig til forslaget.

Permisjon

Kommunestyret innvilget repr Anne Karine Innbjør, MOS, permisjon i tidsrommet 13:00 – 13:40.

Grunngitt spørsmål v/repr Anne Karine Innbjør, MOS: Tilrettelegging for demente ved Hadsel sykehjem

En betydelig bedre tilrettelegging for demente, og særlig demente med langt fremskredet demenssykdom, er sannsynligvis den største utfordringen vi står overfor de nærmeste årene i Hadsel kommune.

Tidligere utarbeidet og vedtatt prosjekt ved Hadsel sykehjem for bygging av 28 nye institusjonsplasser for denne pasientgruppen er, så langt jeg kan forstå, skrinlagt av posisjonen.

I kommunestyremøte 17. desember 2015, ps-sak 140/2015 vedtok kommunestyret etter forslag fra posisjonen bl.a. følgende:

Forslag 2: Rådmannen skal utrede Hadsel sykehjem Ekren som kombinasjon av sykehjem og heldøgns omsorgsplasser for personer med langt fremskredet demenssykdom innen september 2016.

....og videre under forslag 15: ... det skal vurderes omsorgsboliger i nær tilknytting til Hadsel sykehjem i tråd med punkt 2 – Hadsel sykehjem.

Spørsmål:

Hvordan er fremdriften i dette arbeidet og blir saken forelagt kommunestyret innen september 2016?

Hvilken rolle er komite for helse tiltenkt i forhold til dette planarbeidet?

Svar fra helse- og omsorgsjefen:

Tidligere utarbeidet og vedtatt prosjekt ved Hadsel sykehjem for bygging av 28 nye institusjonsplasser for denne pasientgruppen ble «skrinlagt,» som spørsmålsstilleren selv sier, allerede i juni 2013, da kommunestyret vedtok «Plan for omsorgstjenesten- fremtidig struktur 2013- 2016»

Her står det under tiltak 4: Vedtatt investering til utbygging av bofellesskap for demente, Hadsel sykehjem utgår. Det foretas ikke bygging av nye 28 plasser i bofellesskap ved Hadsel sykehjem.

Videre står det under tiltak 5: Hadsel sykehjem – eksisterende bygg oppgraderes
5.1 Bofellesskap med små pasientgrupper er den anbefalte boform for de fleste personer med økt behov for demensomsorg. Utvalget anbefaler at hver avdeling avgrenses til 6-10 plasser. Dette gjennomføres ved mindre bygningsmessige endringer av eksisterende bygg. Rådmannen foretar nærmere utredning av saken.

- Administrasjonen har sett at man ikke klarer å omorganisere gamlefløya ved Hadsel sykehjem til bofellesskap med små pasientgrupper på 6-10 plasser, kun med mindre bygningsmessige endringer. På grunn av den noe uavklarte situasjonen som har vært for Hadsel sykehjem, har det vært vanskelig å prioritere bruk av den begrensede kapasiteten på teknisk, før omsorgsstrukturen i kommunen er avklart.
- Kommunestyre- vedtaket det henvises til fra desember 2015 har frist, og sak planlegges ferdig, til september 2016. Det skal finne sted en tredjeparts- gjennomgang av tilstanden på Hadsel sykehjem, og man antar at denne er klar senest etter sommerferien. Rådmannen har bestemt at tilstandsrapporten må gjøres av tredjepart for at den skal ha tilstrekkelig tyngde og uavhengighet. Bestillingen er gjort til teknisk sektor, som forbereder en anbudsutlysning med påfølgende prosess. Da kontraheres en entreprenør til jobben, og arbeidet med å kartlegge tilstanden starter. Tilstandsrapporten vil da ligge til grunn for den videre saksbehandling.
- Saken legges frem av rådmannen på vanlig måte for de politiske organer, og vil få sin behandling i komite for helse, formannskapet og kommunestyret.

Saksliste:

| Saksnr | Innhold |
|------------|--|
| | Orientering: |
| | Mobbing i sosiale media v/Michal Solheim, Opus Hadsel |
| PS 1/2016 | Godkjenning av innkalling |
| PS 2/2016 | Godkjenning av sakskart |
| PS 3/2016 | Godkjenning av protokoll fra møte 17.12.2015 |
| PS 4/2016 | Referatsaker |
| PS 5/2016 | Forvaltningsrevisjonsrapport - kvalitet og ressursbruk i grunnskolen |
| PS 6/2016 | Tjenesteanalyse for helse- og omsorgstjenesten |
| PS 7/2016 | Alkoholpolitiske retningslinjer 2016-2020 |
| PS 8/2016 | Etisk refleksjon kommunestyret - representasjon julemiddag Trollfjord Kraft AS |
| PS 9/2016 | Søknad om kommunal garanti for lån til oppføring av kirkestue ved Melbu kirke |
| PS 10/2016 | Revidering av delegasjonsreglement |
| PS 11/2016 | Budsjettkontroll januar 2016 |
| PS 12/2016 | Kontrollutvalgets årsrapport for 2015 |
| PS 13/2016 | Valg av representant og vararepresentant til K-sekretariatet IKS for valgperioden 2015 - 2019 |
| PS 14/2016 | Kommunereform – videre prosess og veivalg |
| PS 15/2016 | Søknad om fritak og suppleringsvalg til forliksrådet for resten av valgperioden 2013-2017 Grunngitt spørsmål vedr tilrettelegging for demente ved Hadsel sykehjem |

PS 1/2016 Godkjenning av innkalling

Behandling i Kommunestyret - 10.03.2016

Kommunestyret godkjente innkallingen.

PS 2/2016 Godkjenning av sakskart

Behandling i Kommunestyret - 10.03.2016

Kommunestyret godkjente sakskartet med PS 1/2016 – 15/2016 og grunngitt spørsmål.

PS 3/2016 Godkjenning av protokoll fra møte 17.12.2015

Behandling i Kommunestyret - 10.03.2016

Kommunestyret godkjente protokoll fra møte 17.12.2015.

PS 4/2016 Referatsaker

Behandling i Kommunestyret - 10.03.2016

Kommunestyret tok referatsakene til orientering.
Protokoller fra komitemøter legges til referat til kommunestyret.

RS 1/2016 Lederavtale for rådmannen 2016 - 2018

RS 2/2016 Møteprotokoll havnestyremøtet 07.12.15

RS 3/2016 Kontrollrapport 2015 vedrørende skatteoppkreverfunksjonen

RS 4/2016 Kontrollutvalgets årsrapport for 2015

RS 5/2016 Protokoll fra kontrollutvalgets møte 30.01.16

PS 5/2016 Forvaltningsrevisjonsrapport - kvalitet og ressursbruk i grunnskolen

Behandling i Kommunestyret - 10.03.2016

Line M Johansen, Deloitte AS, informerte om forvaltningsrevisjonsrapporten.

Kommunestyret vedtok enstemmig kontrollutvalgets innstilling.

Vedtak i Kommunestyret - 10.03.2016

1. Kommunestyret tar forvaltningsrevisjonsrapporten Kvalitet og ressursbruk i grunnskolen til orientering.
2. Kommunestyret ber rådmannen om å følge opp anbefalingene i rapportens kapittel 9.
3. Rådmannen rapporterer av eget tiltak om oppfølgingen til vedtakets pkt 2 innen 30.06.2016.

PS 6/2016 Tjenesteanalyse for helse- og omsorgstjenesten

Behandling i Kommunestyret - 10.03.2016

Følgende tilleggsforslag ble satt fram av gruppelederne:

I budsjett for 2017 skal kommunestyret forelegges en vurdering der rehabilitering og mulig effektiv kapasitetsutvidelse, herunder nattvaktstilling, vurderes for Innlandet alderssenter som en del av kommunens totale kapasitet for omsorgsboliger.

Votering:

Kommunestyret vedtok enstemmig innstillingen fra komite for helse og tilleggsforslaget til gruppelederne.

Vedtak i Kommunestyret - 10.03.2016

Kommunestyret er kjent med at det i dag pågår arbeid og prosjekt i Hadsel kommune som møter flere av de utfordringer tjenesteanalysen identifiserer.

Fellesfaglig forum og ressursgrupper arbeider forebyggende for å motvirke uhelse hos barn og for å forebygge rus/psykiatri-problematikk. Nyopprettet prosjekt om hverdagsrehabilitering er et forebyggende tiltak rettet mot kommunens eldre. Komite for helse skal holdes løpende orientert om status og effekt av det pågående arbeid.

Når det gjelder strukturelle tiltak, er dette ivaretatt gjennom kommunestyrevedtak PS 140/2015, Styringsdokument 2016 – 2019 – Budsjett 2016.

Som ytterligere tiltak skal Hadsel kommune ha fokus og arbeide målrettet for økt bruk av velferdsteknologi i tjenestetilbudet

I budsjett for 2017 skal kommunestyret forelegges en vurdering der rehabilitering og mulig effektiv kapasitetsutvidelse, herunder nattvaktstilling, vurderes for Innlandet alderssenter som en del av kommunens totale kapasitet for omsorgsboliger.

PS 7/2016 Alkoholpolitiske retningslinjer 2016-2020

Behandling i Kommunestyret - 10.03.2016

Kommunestyret vedtok enstemmig formannskapetets innstilling.

Vedtak i Kommunestyret - 10.03.2016

1. Hadsel kommunestyre innvilger videreføring av gjeldende salgs- og skjenkebevillinger for nye fire år, henholdsvis 8 salgsbevillinger inklusiv Vinmonopolet og 11 skjenkebevillinger. Opphør 30. september 2020, dvs. året etter at nytt kommunestyre tiltrer.
2. De reviderte alkoholpolitiske retningslinjene for Hadsel kommune vedtas som i vedlegg 1.

PS 8/2016 Etisk refleksjon kommunestyret - representasjon julebord Trollfjord Kraft AS

Behandling i Kommunestyret - 10.03.2016

Repr Lina Vibe, H, satte fram følgende forslag:

Kommunestyret ønsker ingen julemiddagsinvitasjon fra Trollfjord Kraft for ettertiden.

Votering:

Forslaget fra H fikk 4 stemmer (H, V, R) og falt. 21 stemmer mot. (Ap, Sp, SV, MOS, Frp)

Vedtak i Kommunestyret - 10.03.2016

Kommunestyret tok saksfremlegget og diskusjonen til orientering.

PS 9/2016 Søknad om kommunal garanti for lån til oppføring av kirkestue ved Melbu kirke

Behandling i Kommunestyret - 10.03.2016

Kommunestyret vedtok enstemmig formannskapetets innstilling.

Vedtak i Kommunestyret - 10.03.2016

Hadsel kirkelig fellesråd innvilges kommunal selvskyldnergaranti for lån inntil kr 2 millioner til oppføring av kirkestue. Lånet nedbetales over 20 år, og kommunal garanti nedtrappes tilsvarende.

PS 10/2016 Revidering av delegasjonsreglement

Behandling i Kommunestyret - 10.03.2016

Repr Kurt Jenssen, Sp, satte fram følgende forslag på vegne av arbeidsgruppen:

Tilleggsforslag:

Formannskapet er delegert myndighet til:

1. Innstilling til kommunestyret i tildeling av bevilling, herunder tildeling av bevilling for en bestemt del av året etter § 1-6.
2. Tidsbegrensninger for salg og skjenking.
3. Omgjøring av bevilling med fastsetting av nye vilkår.
4. Innstilling til kommunestyret i inndragning av salgs- og skjenkebevillinger – Alkoholloven kap. 10.

Rådmannen er delegert myndighet til:

1. Å godkjenne skifte av styrer og stedfortreder.
2. Å fatte vedtak om tildeling av prikker.
3. Kontroll med salgs- og skjenkebevillinger – Alkoholloven kap. 9.
4. Å tildele ambulerende bevilling etter § 4-5 og for enkelt bestemt anledning etter § 1-6.
5. Å utvide skjenketid for en enkel anledning.
6. Å godkjenne utvidelse av skjenkelokale for en enkelt anledning.
7. Å fastsette bevillingsgebyr

Øvrige endringer:

Side 96 6.2 pkt c, Side 98 7.2. pkt c, side 100 pkt 8.2. pkt c

Setningen: «Dersom saksordfører osv strykes

Ny setning: «Saksordfører skal være møtende i det aktuelle kommunestyre»

Side 93: Pkt 4.5. ordet *formannskapet* tas ut og erstattes med *kommunestyret*.

Votering:

Kommunestyret vedtok enstemmig arbeidsgruppens forslag til vedtak med de framsatte forslag til endringer.

Vedtak i Kommunestyret - 10.03.2016

Kommunestyret vedtar:

1. Nytt delegasjonsreglement vedtas fra 10.3.2016 slik det framkommer av vedlegget i saken.
2. Rådmannen bes snarest om å anskaffe en løsning for utarbeidelse og vedlikehold av delegasjonsreglement.
3. Etter at ny modul for delegasjonsreglement er implementert, bes rådmannen om å iverksette ny revidering av delegasjonsreglementet, etter føringer gitt i det midlertidig delegasjonsreglementet. Saken fremmes for kommunestyret.

PS 11/2016 Budsjettkontroll januar 2016

Behandling i Kommunestyret - 10.03.2016

Kommunestyret vedtok enstemmig innstillingen fra formannskapet.

Vedtak i Kommunestyret - 10.03.2016

Formannskapet tar budsjettkontrollen for januar til orientering.

PS 12/2016 Kontrollutvalgets årsrapport for 2015

Behandling i Kommunestyret - 10.03.2016

Kommunestyret vedtok enstemmig kontrollutvalgets innstilling.

Vedtak i Kommunestyret - 10.03.2016

Kommunestyret tar kontrollutvalgets årsrapport 2015 til orientering.

PS 13/2016 Valg av representant og vararepresentant til K-sekretariatet IKS for valgperioden 2015 - 2019

Behandling i Kommunestyret - 10.03.2016

Repr Gro-Marith Villadsen, Ap, satte fram følgende forslag:

Kommunestyret velger følgende til representantskapet i K-sekretariatet IKS for valgperioden 2015 – 2019:

Representant: Edel Borgen

Vararepresentant: Britt Solvik

Kommunestyret vedtok enstemmig det framsatte forslaget.

Vedtak i Kommunestyret - 10.03.2016

Kommunestyret velger følgende til representantskapet i K-sekretariatet IKS for valgperioden 2015 – 2019:

Representant: Edel Borgen

Vararepresentant: Britt Solvik

PS 14/2016 Kommunereform - videre prosess og veivalg

Behandling i Kommunestyret - 10.03.2016

Repr Anders Samuelsen, Frp, satte fram følgende forslag på vegne av Frp, V, MOS:

1. Hadsel Kommune vedtar å utrede 0 - alternativet.
2. Hadsel Kommune vedtar å utrede Hadsel - Vågan - alternativet.
3. Hadsel Kommune vedtar å utrede Hadsel - Vågan - Lødingen – alternativet

Rådmannen bes komme tilbake til kommunestyret og finansieringsløsning

Repr Lina Vibe, H, satte fram følgende forslag:

Hadsel kommune skal:

1. Utrede 0-alternativet
2. utrede alternativet Hadsel/Lødingen/Vågan
3. utrede alternativet storkommunen Lofoten-Vesterålen

Det skal gjennomføres åpne folkemøter for å skape offentlig debatt, og rådmannen bes komme tilbake til kommunestyret med kostnadsoverslag og finansieringsløsning, og prosessforløp med tilhørende datoer.

Forslag til nytt pkt 4 fra Kurt Jenssen, Sp, på vegne av Ap, Sp og SV:

Kommunestyret ber ordfører besørge sak i regionrådet om ytterligere interkommunalt samarbeide.

Votering:

Forslaget fra H pkt 2, 3 og siste avsnitt fikk 2 stemmer (H) og falt.

Forslaget fra Frp pkt 2, 3 og siste setning ble stemt alternativt med arbeidsutvalgets innstilling pkt 2, 3 og tilleggsforslag pkt 4.

Arbeidsutvalgets innstilling med tilleggsforslag pkt 4 ble vedtatt med 18 stemmer (Ap, Sp, SV, R, H) mot 7 stemmer (Frp, V, MOS)

Arbeidsutvalgets innstilling pkt 1 ble enstemmig vedtatt.

Vedtak i Kommunestyret - 10.03.2016

1. Hadsel kommune vedtar å utrede 0-alternativet.
2. Forutsatt positiv NTP-behandling av Hadsselfjordtunnelen utredes også alternativet Hadsel/Lødingen/Vågan
3. Dersom situasjonen i Vesterålen endrer seg er Hadsel kommunestyre positiv til en dialog med de øvrige kommuner i regionen.
4. Kommunestyret ber ordfører besørge sak i regionrådet om ytterligere interkommunalt samarbeide.

PS 15/2016 Søknad om fritak og suppleringsvalg til forliksrådet for resten av valgperioden 2013 - 2017

Behandling i Kommunestyret - 10.03.2016

Repr Gro-Marith Villadsen, Ap, satte fram følgende forslag:

Forliksrådets vararepresentant nr 3, Kari Ingvaldsen, fritas fra vervet i hht Domstolloven § 71 for resten av valgperioden 2013 – 2017.

Som ny 3. vararepresentant til Forliksrådet oppnevnes:
Jann Abelsen

Vedtak i Kommunestyret - 10.03.2016

Forliksrådets vararepresentant nr 3, Kari Ingvaldsen, fritas fra vervet i hht Domstolloven § 71 for resten av valgperioden 2013 – 2017.

Som ny 3. vararepresentant til Forliksrådet oppnevnes:
Jann Abelsen

Siv Dagny Aasvik
ordfører

Kristin Albriksen

Haakon T Hanssen

Kari Ingvaldsen
formannskapssekretær

Behandling i Kommunestyret - 13.06.2013

Formannskapet vedtok enstemmig formannskapetets innstilling.

Vedtak i Kommunestyret - 13.06.2013

Hadsel kommunestyre gir sin tilslutning til deltagelse i en regionalt faktabasert utredning som skal beskrive fordeler og ulemper ved en eventuell kommunesammenslåing i Vesterålen. Utredningen skal også vurdere fordeler og ulemper sett i forhold til alternative samarbeidsformer.

Behandling i Kommunestyret - 18.09.2014

Repr Troy Shields, Krf, stilte spørsmål om ordførerens habilitet i behandling av saken. Kommunestyret erklærte ordføreren habil til å behandle PS 82/2014.

Repr Hjørdis Nilsen, Ap, foreslo å utsette behandling av saken.

Repr Kurt Jenssen, Sp, satte fram følgende tilleggsforslag:

Hadsel kommunestyre beslutter å gjennomføre folkeavstemming om kommunestruktur. Fortrinnsvis skal dette skje samtidig med kommunevalget 2015.

Votering:

Utsettelsesforslaget fra Ap falt med 11 stemmer (Ap, SV, Sp, Krf).

Formannskapetets innstilling ble vedtatt med 14 stemmer (Frp, H, V, MOS, Uavhengig). mot 11 stemmer (Ap, SV, Sp, Krf).

Tilleggsforslaget fra Sp ble enstemmig vedtatt.

Vedtak i Kommunestyret - 18.09.2014

Kommunestyret vedtar:

Med basis i kommunestyrets vedtak 48/2013 basert på Vesterålens Regionråds innstilling;

"Hadsel kommunestyre gir sin tilslutning til deltagelse i regionalt faktabasert utredning som skal beskrive fordeler og ulemper ved en eventuell kommunesammenslåing i Vesterålen. Utredningen skal også vurdere fordeler og ulemper sett i forhold til alternative samarbeidsformer."

Og kommunestyrets vedtak i styringsdokumentet for 2014;

"Hadsel kommunestyre vedtar å igangsette et arbeid for å se på Hadsel kommune i en fremtidig kommunestruktur. I dette arbeidet skal det også gjennomgås hvordan kommunens eierskap i hel og deleide skal forvaltes"

Vedtar Hadsel kommunestyre og starte / igangsette en prosess, i tråd med de føringer som kommuneproposisjonen 2014 legger opp til på følgende måte:

1. Hadsel kommune tar til etterretning de nye forutsetningene for utredningen vedrørende kommunesammenslåing i regi av Vesterålen.
2. Kommunestyret justerer mandat til utvalg oppnevnt 06.02.14 til å være styringsgruppe/forhandlingsutvalg for kommunesammenslåing. Kommunen må i denne forbindelse ta stilling til hvordan tillitsvalgte skal involveres i utredningsarbeidet.
3. I prosessen/forhandlinger legges følgende prinsipper til grunn:
 - a) Ivaretagelse av likeverdighet mellom kommunene
 - b) Ivaretagelse av kulturforståelse og utvikling (organisasjonskultur og by/-bygdekultur)

- c) Ivaretagelse av nærdemokrati, lokale kommunale tjenester og service til innbyggerne
 - d) Ivaretagelse av kommunale arbeidstagers rettigheter
 - e) Gjeldende planverk i kommunene skal gjelde som kommunedelplaner inntil nytt felles planverk er vedtatt
4. Styringsgruppen/forhandlingsutvalget gis med utgangspunkt i pkt. 3 i mandat til å:
- a. Utrede på overordnet nivå, kortfattet kunnskapsinnhenting (faktagrunnlag), utfordringer, muligheter, strukturelle og kulturelle alternative løsninger ved å slå sammen Hadsel, Vågan og Lødingen der Hadsselfjordtunellen vil være en fysisk utløsende mulighet for dette alternativet.
 - b. Utrede på overordnet nivå, kortfattet kunnskapsinnhenting (faktagrunnlag), utfordringer, muligheter, strukturelle og kulturelle alternative løsninger ved å slå sammen Hadsel, Sortland, Øksnes, Bø, Andøy og Lødingen.
 - c. Styringsgruppen/forhandlingsutvalget skal prioritere arbeidet med alt. A som følge av allerede eksterne igangsatte prosesser i forhold til alt.B
 - d. Utrede samhandlingsregler og overgangsordninger.
5. Styringsgruppen / Forhandlingsutvalget orienterer fortløpende formannskapet og kommunestyret.
6. Administrasjonen utarbeider forslag til plan som skal sikre at innbyggerne, lag og foreninger, næringslivet, tillitsvalgte og ansatte blir tilstrekkelig informert, og at de får anledning i å uttale seg og gjøre sitt syn gjeldene og derved anledning til å medvirke i kommunestrukturprosessen. Styringsgruppen/forhandlingsutvalget behandler og tar stilling til planen.
7. Kommunestyret bør senest vinteren 2015 ta stilling til retningsvalg som innebærer at Hadsel kommune etter retningsvalget bare forhandler videre med den/de kommuner som retningsvalget innebærer.
8. Etter retningsvalget, ytterligere utredninger og forhandlinger utarbeider forhandlingsutvalget forslag til søknad til Kongen om kommunesammenslåing som forelegges kommunestyret.
9. Hadsel kommune skal innrette prosessen rundt spørsmålet om kommunesammenslåing slik at eventuelle forslag om endret struktur vil kunne vedtas på nasjonalt nivå i løpet av våren 2016 og tre i kraft 1.januar 2018.

Hadsel kommunestyre beslutter å gjennomføre folkeavstemming om kommunestruktur. Fortrinnsvis skal dette skje samtidig med kommunevalget 2015.

Møteprotokoll

Utvalg: Kommunestyret
Dato: 23.06.2016
Møtetid: 10:00 – 17:00
Møtested: Hadsel rådhus, kommunestyresalen

Følgende faste medlemmer møtte:

Parti: Navn:
Ap: Siv Dagny Aasvik, Einar Roger Pettersen, Britt Solvik, Åge Hilmar Rusten, Margareth Bentzen, Finn Sture Hultgreen, Hanne Elise Skare, Gro-Marith Villadsen, Rayner Skare Lind, Ketil Johnsen, Jacob Normann Jacobsen
Frp: Camilla Skog Rodal, Håkon T Hanssen, Ronny Gabrielsen
Sp: Kurt E Jenssen, Aina Johanne Nilsen, Stig Børre Sørmo
H: Lina Buvik Vibe
MOS: Jan Steffensen (permisjon fra kl 16:00)
Rødt: Geir-Asbjørn Jørgensen

Følgende medlemmer møtte ikke på grunn av gyldig forfall:

Parti: Navn:
Frp: Lill Mari G Johnsen, Anders Samuelsen
H: Ivar F Fredriksen
V: Arne Ivar Mikalsen
SV: Per Atle Bayner

Følgende varamedlemmer møtte:

Parti: Navn:
Frp: Ole Andreas Holdø, Janne Antonsen
H: Kate Margareth Adolfsen-Trabelsi
V: Renathe Johnsen
SV: Mildrid Ellingsen

Fra administrasjonen møtte:

Rådmann Ola Morten Teigen og formannskapssekretær Kari Ingvaldsen.

Møtet ble ledet av ordfører Siv Dagny Aasvik og varaordfører Kurt E Jenssen.

Underskrift av protokoll

Til å underskrive protokoll sammen med ordfører ble følgende valgt:
Britt Solvik, Ap og Håkon T Hanssen, Frp.

Saksliste:

| Saksnr | Innhold |
|------------|--|
| | Presentasjon av kultursamarbeidet v/Vibeke Suhr |
| | Orientering fra Hadsel Havn KF v/havnesjefen |
| PS 35/2016 | Godkjenning av innkalling |
| PS 36/2016 | Godkjenning av sakskart |
| PS 37/2016 | Godkjenning av protokoll fra møte 18.05.16 |
| PS 38/2016 | Referatsaker |
| PS 39/2016 | Hadsel kommunes årsberetning for 2015 |
| PS 40/2016 | Hadsel kommunes regnskap for 2015 - godkjennelse |
| PS 41/2016 | Revidering av finansreglement for Hadsel kommune |
| PS 42/2016 | Rapport pr. juni 2016 etter forvaltningsrevisjon av kvalitet og ressursbruk i grunnskolen i Hadsel kommune |
| PS 43/2016 | Budsjettrevisjon 1 2016 |
| PS 44/2016 | Vernebygg og nytt Hurtigrutemuseum - avtale og finansiering |
| PS 45/2016 | Presisering av vedtak - kommunal lånegaranti |
| PS 46/2016 | Folkehelse - Oversikt over helsetilstand og påvirkningsfaktorer i Hadsel |
| PS 47/2016 | Kommunal planstrategi 2016-2019 |
| PS 48/2016 | Utvidelse av Kommune-TV til formannskapsmøter |
| PS 49/2016 | Søknad om dispensasjon fra kommuneplanens arealdel - etablering av Havbruksfarm utenfor Hadseløya |
| PS 50/2016 | Sluttbehandling - reguleringsplan for Fiskfjord friluftsområde |
| PS 51/2016 | Kontrollgruppe Brattåsen - mandat og organisering |
| PS 52/2016 | Widerøes fotosamling og samarbeidsavtale med Museum Nord |
| PS 53/2016 | Uhildet vurdering av forholdet ledelse - ansatte i Hadsel kommune |
| PS 54/2016 | Brukerutvalg |
| PS 55/2016 | Valg av meddommere og lagrettemedlemmer for perioden 01.01.2017 - 31.12.2020 |
| PS 56/2016 | Valg av skjønnsmedlemmer for perioden 01.01.2017 - 31.12.2020 - forslag fra kommunene |
| PS 57/2016 | Valg av representant til Rådet for stiftelsen Nordland nasjonalparksenter for valgperioden 2015 - 2019 |
| PS 58/2016 | Valg av jordskiftemeddommere for perioden 1.1.2017 - 31.12.2020 |
| PS 59/2016 | Hadsel Havn KF - regnskap 2015 |
| PS 60/2016 | Hurtigrutens Hus Hadsel KF - Regnskap 2015 |
| PS 61/2016 | Kjøp av revisjonstjenester - opsjon på forlengelse |
| PS 62/2016 | Søknad om skjenkebevilling - Dyvekes Kaffistove AS, og.nr. 916622686 |
| PS 63/2016 | Hadsel Eiendom KF – budsjettregulering |
| PS 64/2016 | Statusbilde Hadsel kommune – 0-alternativutredning |
| PS 65/2016 | Kommunereformen – sluttbehandling Hadsel kommune |
| PS 66/2016 | Søknad om skjenkebevilling – Solsiden Grill & Cafe AS |
| PS 67/2016 | Behandlet i lukket møte i hht Kommuneloven § 31.4 Søknad om fritak fra verv som medlem i komite for oppvekst – Renathe Johnsen |
| PS 68/2016 | Uttalelse – langtidsmelding for forsvaret |

PS 35/2016 Godkjenning av innkalling

Behandling i Kommunestyret - 23.06.2016

Kommunestyret godkjente innkallingen.

PS 36/2016 Godkjenning av sakskart

Behandling i Kommunestyret - 23.06.2016

Kommunestyret godkjente sakskartet med PS 35/2016 – 66/2016 og tilleggssaker PS 67 og 68/2016 med følgende merknader:

Kommunestyret godkjente følgende kjøreplan for møtet:

| Saksnr | Innhold |
|---------------|--|
| PS 35/2016 | Godkjenning av innkalling |
| PS 36/2016 | Godkjenning av sakskart |
| PS 37/2016 | Godkjenning av protokoll fra møte 18.05.16 |
| PS 38/2016 | Referatsaker Kl. 08.45-09.15: Presentasjon av kultursamarbeidet Kl. 09.25: Orientering fra Hadsel Havn KF Kl. 09.50: Pause Kl. 10.00: Utdeling av erkjentlighetsgaver Kaffe og kaker i kantina kl. 10-11. Kl. 11.00: Utdeling av arbeidsmiljøprisen |
| | Felles debatt sak 39 og 40: |
| PS 39/2016 | Hadsel kommunes årsberetning for 2015 |
| PS 40/2016 | Hadsel kommunes regnskap for 2015 |
| PS 43/2016 | Budsjettrevisjon 1 2016 |
| PS 44/2016 | Vernebygg og nytt Hurtigrutemuseum - avtale og finansiering |
| | Kl. 13.00: Lunsj Kl. 13.30: Formannskapsmøte Kl. 13.45: Fortsettelse kommunestyremøte |
| PS 49/2016 | Søknad om dispensasjon fra kommuneplanens arealdel - etablering av Havbruksfarm utenfor Hadseløya |
| | Felles debatt sak 64 og 65: |
| PS 64/2016 | Statusbilde Hadsel kommune – 0 alternativet |
| PS 65/2016 | Kommunereformen – sluttbehandling Hadsel kommune |
| PS 41/2016 | Revidering av finansreglement for Hadsel kommune |
| PS 42/2016 | Rapport pr. juni 2016 etter forvaltningsrevisjon av kvalitet og ressursbruk i grunnskolen i Hadsel kommune |
| PS 45/2016 | Presisering av vedtak - kommunal lånegaranti |
| PS 46/2016 | Folkehelse - Oversikt over helsetilstand og påvirkningsfaktorer i Hadsel |
| PS 47/2016 | Kommunal planstrategi 2016-2019 |
| PS 48/2016 | UTSATT i formannskapet : Utvidelse av Kommune-TV til formannskapsmøter |
| PS 50/2016 | Sluttbehandling - reguleringsplan for Fiskfjord friluftsområde |
| PS 51/2016 | Kontrollgruppe Brattåsen - mandat og organisering |

| | |
|------------|--|
| PS 52/2016 | Widerøes fotosamling og samarbeidsavtale med Museum Nord |
| PS 53/2016 | Uhildet vurdering av forholdet ledelse - ansatte i Hadsel kommune |
| PS 54/2016 | Brukerutvalg |
| PS 55/2016 | Valg av meddommere og lagrettemedlemmer for perioden 01.01.2017 - 31.12.2020 |
| PS 56/2016 | Valg av skjønnsmedlemmer for perioden 01.01.2017 - 31.12.2020 - forslag fra kommunene |
| PS 57/2016 | Valg av representant til Rådet for stiftelsen Nordland nasjonalparksenter for valgperioden 2015 - 2019 |
| PS 58/2016 | Valg av jordskifte meddommere for perioden 1.1.207 - 31.12.2020 |
| PS 59/2016 | Hadsel Havn KF - regnskap 2015 |
| PS 60/2016 | Hurtigrutens Hus Hadsel KF - Regnskap 2015 |
| PS 61/2016 | Kjøp av revisjonstjenester - opsjon på forlengelse |
| PS 62/2016 | Søknad om skjenkebevilling - Dyvekes Kaffistove AS, og.nr. 916622686 |
| PS 63/2016 | Hadsel Eiendom KF - budsjettregulering |
| PS 66/2016 | Søknad om skjenkebevilling - behandles i lukket møte. |

Habilitetsvurderinger:

Repr Hanne Skare, Ap, ba om habilitetsvurdering for behandling av PS 44/2016. Kommunestyret vedtok å erklære representanten inhabil i hht Forvaltningsloven § 6.

Repr Einar Roger Pettersen ba om habilitetsvurdering for behandling av PS 45/2016. Kommunestyret vedtok å erklære representanten inhabil i hht Forvaltningsloven § 6e.

Repr Kurt Jenssen, Sp, og Age Hilmar Rusten ba om habilitetsvurdering for behandling av PS 49/2016. Kommunestyret vedtok å erklære representantene inhabil i hht Forvaltningsloven § 6e.

Repr Janne Antonsen, Frp, ba om habilitetsvurdering for behandling av PS 55/2016. Kommunestyret vedtok at representanten var habil til å behandle saken.

Repr Renathe Johnsen, V, ba om habilitetsvurdering for behandling av PS 67/2016. Kommunestyret vedtok å erklære representanten inhabil i hht Forvaltningsloven § 6a.

PS 37/2016 Godkjenning av protokoll fra møte 18.05.16

Behandling i Kommunestyret - 23.06.2016

Kommunestyret godkjente protokoll fra møte 18.05.16.

PS 38/2016 Referatsaker

Behandling i Kommunestyret - 23.06.2016

Kommunestyret tok referatsakene til orientering.

RS 9/2016 Universell utforming i Nordland fylkes off. tannklinikk - Hadsel

RS 10/2016 Bevillingsavgift for salgs- og skjenkebevillinger for 2016
RS 11/2016 Protokoll fra kontrollutvalgets møte 19.02.16
RS 12/2016 Årsrapport 2015 Reno Vest IKS
RS 13/2016 Hadsel Asvo AS - årsrapport 2015
RS 14/2016 Protokoll frå styremøte i Møysalen nasjonalparkstyre 26. mai
RS 15/2016 Protokoll fra kontrollutvalgets møte 19.02.2016
RS 16/2016 Protokoll frå styremøte i Møysalen nasjonalparkstyre 26. mai
RS 17/2016 Referat fra møte i Vesterålen regionråds AU 10.6.2016
RS 18/2016 Åpent brev til ordfører, rådmann og politikere i Hadsel kommune vedr biblioteket i Hadsel kommune
RS 19/2016 Uttalelse fra Vesterålen regionråd om flytilbudet i Vesterålen

PS 39/2016 Hadsel kommunes årsberetning for 2015

Behandling i Kommunestyret - 23.06.2016

Kommunestyret vedtok enstemmig formannskapetets innstilling.

Vedtak i Kommunestyret - 23.06.2016

Kommunestyret vedtar å godkjenne kommunens årsberetning for 2015 slik som framlagt i eget dokument.

PS 40/2016 Hadsel kommunes regnskap for 2015 - godkjenning

Behandling i Kommunestyret - 23.06.2016

Kommunestyret vedtok enstemmig formannskapetets innstilling.

Vedtak i Kommunestyret - 23.06.2016

1. Kommunestyret vedtar at det framlagte årsregnskap fastsettes som Hadsel kommunes regnskap for 2015 med et regnskapsmessig driftsoverskudd på kr. 340.823,83 og et investeringsregnskap i balanse.
2. Kommunestyret vedtar at driftsoverskuddet avsettes til disposisjonsfond.

PS 41/2016 Revidering av finansreglement for Hadsel kommune

Behandling i Kommunestyret - 23.06.2016

Kommunestyret vedtok enstemmig innstillingen fra formannskapet.

Vedtak i Kommunestyret - 23.06.2016

Nytt finansreglement vedtas.

Reglementet trer i kraft fra og med 23.juni 2016, og erstatter alle tidligere regler og instruksjoner som kommunestyret eller annet politisk organ har vedtatt for Hadsel kommunes finansforvaltning.

PS 42/2016 Rapport pr. juni 2016 etter forvaltningsrevisjon av kvalitet og ressursbruk i grunnskolen i Hadsel kommune

Behandling i Kommunestyret - 23.06.2016

Kommunestyret vedtok enstemmig innstillingen fra komite for oppvekst.

Vedtak i Kommunestyret - 23.06.2016

Kommunestyret vedtar:

Rapport pr. juni 2016 om igangsatte tiltak etter forvaltningsrevisjon av kvalitet og ressursbruk i grunnskolen i Hadsel kommune tas til orientering.

PS 43/2016 Budsjettrevisjon 1 2016

Behandling i Kommunestyret - 23.06.2016

Rådmannen satte fram følgende endringsforslag:

Investeringsprosjekt nr 5, Strønstad skole, reguleres ikke ned. Prosjektet finansieres med ubrukte lånemidler.

Repr Kurt Jenssen, Sp, satte fram følgende tilleggsforslag på vegne av Sp, Ap, SV:

Kommunestyret mener det er nødvendig med god økonomisk kontroll i alle sektorer, herunder også barnehagesektoren.

Kommunestyret ber rådmannen iverksette kjøp av bygningsmasse tilhørende Søndre barnehage AS. Tiltaket iverksettes etter vedtak i ekstraordinær generalforsamling i selskapet. Tiltaket omfatter kjøp av bygget som Søndre barnehage driver i. Tiltaket finansieres ved bruk av ubrukte lånemidler på ca 2 millioner kroner.

Repr Lina Vibe, H, satte fram forslag om å utsette saken.

Votering:

Utsettelsesforslaget fra H falt med 9 stemmer (Frp, H, V, MOS)

Kommunestyret vedtok enstemmig formannskapetets innstilling.

Kommunestyret vedtok enstemmig rådmannens endringsforslag. Kommunestyret vedtok tilleggsforslaget fra Ap, Sp og SV med 17 stemmer (Ap, Sp, SV, R, V) mot 8 stemmer (Frp, H, MOS)

Vedtak i Kommunestyret - 23.06.2016

Kommunestyret tar økonomirapporten pr 31. mai til orientering, og vedtar følgende endringer i sektorrammene:

- a) Stab-støtte får redusert ramme med 3 millioner kroner
- b) Oppvekst får økt sin ramme med 4,5 millioner kroner
- c) Helse- og omsorg får økt sin ramme med 1,5 millioner kroner
- d) Kultur får redusert sin ramme med 0,2 millioner kroner
- e) NAV får redusert sin ramme med 0,7 millioner kroner
- f) Teknisk får redusert sin ramme med 1 millioner kroner
- g) Skatt/ rammetilskudd (inntekter) reduseres med 1,7 millioner kroner

- h) Renter, utbytte og avsetninger (inntekter) økes med 2,8 millioner kroner
- i) Det opprettes en lærlingeplass innen oppvekstsektoren fra høsten 2016. Kostnadene innarbeides i allerede vedtatt budsjett.

Investeringsprosjekt nr 5, Strønstad skole, reguleres ikke ned. Prosjektet finansieres med ubrukte lånemidler.

Kommunestyret mener det er nødvendig med god økonomisk kontroll i alle sektorer, herunder også barnehagesektoren.

Kommunestyret ber rådmannen iverksette kjøp av bygningsmasse tilhørende Søndre barnehage AS. Tiltaket iverksettes etter vedtak i ekstraordinær generalforsamling i selskapet. Tiltaket omfatter kjøp av bygget som Søndre barnehage driver i. Tiltaket finansieres ved bruk av ubrukte lånemidler på ca 2 millioner kroner.

Endringer i investeringer, herunder finansiering, vedtas slik:

| | Prosjekt | Selvfinans | Endring |
|-----------------------------------|---|------------|--------------------|
| 1 | Ombygging rådhuset/tannhelsetjenesten | | -200 000 |
| 2 | Rådhuskvartalet Carport Hjemmesykepleien | | -1 500 000 |
| 3 | Universell utforming rådhuset mv. | | -500 000 |
| 4 | Nødstrøm rådhuset | | -600 000 |
| 5 | Strønstad skole mellombygg/ventilasjon | | -2 850 000 |
| 6 | Stokmarknes sykehjem - rehabilitering | | -200 000 |
| 7 | Hadsel sykehjem - diverse investeringer | | 200 000 |
| 8 | Melbu folkebad | | 400 000 |
| 9 | Vernebygg Finnmarken | | -20 000 000 |
| 10 | Tråkkemaskin Stokmarknes | | 500 000 |
| 11 | Miljøgate Stokmarknes | | -4 900 000 |
| 12 | Renseanlegg Siløya S 8-9 | X | -400 000 |
| 13 | Vannverk Fiskebøl | X | -6 500 000 |
| 14 | Sone 11 B-C Sandnes | X | -2 200 000 |
| 15 | Opparbeidelse av tomter | | -3 000 000 |
| 16 | Bekkelukking Postelva | X | 125 000 |
| 17 | Vannledning Melbu VB | X | 500 000 |
| 18 | VVA-anlegg Markedsgata Stokmarknes | X | -2 600 000 |
| 19 | VVA-anlegg Kirkegata Melbu | X | 1 000 000 |
| 20 | Fortau Maren Fredriksens allé (trafikksikkerhetsmidler) | | 200 000 |
| 21 | Forskottering Fv 881 | | -6 000 000 |
| 22 | Ombygging/tilpasning - Lager Børøya | X | 1 500 000 |
| 23 | Vannledning Fjellveien Melbu | X | -1 300 000 |
| 24 | Parkeringsplass ved Melbu kirke | | 600 000 |
| Sum endret prosjektkostnad | | | -47 725 000 |
| Sum selvfinansiert | | | -9 875 000 |
| Finansiering | | | |
| Momskompensasjon | | | -2 500 000 |
| Lån | | | |
| Ubr. Lånemidl. | | | -22 625 000 |
| Bruk av fond | | | |
| Salg | | | |
| Tilskudd | | | -22 600 000 |
| Overf. fra drifta | | | |
| Sum finansiering | | | -47 725 000 |
| Lån selvfinansiert | | | -9 875 000 |

PS 44/2016 Vernebygg og nytt Hurtigrutemuseum - avtale og finansiering

Behandling i Kommunestyret - 23.06.2016

Repr Hanne Elise Skare, Ap, fratradte som inhabil i hht Forvaltningsloven § 6.
Repr Bengt Are Pettersen tiltrådte som vararepresentant.

Repr Lina Vibe, H, satte fram følgende forslag:

Det skal opprettes ei prosjektstilling som et 2,5 års engasjement som skal jobbe for finansiering og realisering av et optimalt Hurtigruten Opplevelsessenter.

Stillingen skal søkes finansiert gjennom fylkeskommunale utviklingsmidler. Dersom det kreves samfinansiering bes Rådmannen legge fram forslag til omdisponeringer.

Stillingen foreslås organisert inn i Hurtigrutens Hus.

Votering:

Ved alternativ votering mellom formannskapetets innstilling og forslaget fra Høyre, ble formannskapetets innstilling vedtatt med 23 stemmer (Ap, Sp, SV, R, Frp, MOS, V) mot 2 stemmer for Høyres forslag (H).

Vedtak i Kommunestyret - 23.06.2016

1. Hadsel kommune legger tidligere vedtatte forutsetninger til grunn, skissert i søknad om vernebygg til stat/fylke og økonomiplaner. Dersom forhandlinger med Museum Nord krever investeringer ut over søknadsbeløpet må kommunen i det vesentlige søke ekstern finansiering av dette.
2. Hadsel kommune ønsker en snarlig bygging av vernebygget i henhold til søknaden, og ser frem til en god dialog med Museum Nord for å få til dette.
3. Hadsel kommune vil i neste fase bidra i samarbeid med Museum Nord til å søke midler til nytt museum som skal inn i trekantbygget.
4. I en overgangsfase etter at vernebygget er realisert, vil kommunen legge til rette for at Museum Nord får gode leieavtaler i påvente av realisering av nytt museum. En slik overgangsordning bør ikke ha varighet ut over 5 år. Hadsel kommune vil også i samarbeid med Museum Nord bidra til å gå i dialog med offentlige og private aktører som kan bidra inn i drift og investering i det nye museet.
5. Det opprettes et politisk utvalg som skal gå i direkte forhandlinger med Museum Nord og Nordland fylkeskommune. Utvalget består av Siv Dagny Aasvik, Kurt Jenssen og Arne Ivar Mikalsen. Forhandlingsresultatet fremlegges kommunestyret.

PS 45/2016 Presisering av vedtak - kommunal lånegaranti

Behandling i Kommunestyret - 23.06.2016

23 representanter til stede.

Repr Åge Hilmar Rusten og Einar Roger Pettersen Ap, fratrådte som inhabil i hht Forvaltningsloven § 6e.

Kommunestyret vedtok enstemmig innstillingen fra formannskapet.

Vedtak i Kommunestyret - 23.06.2016

A Kommunestyret vedtar følgende tillegg til sak 126/15 om lånegaranti til Hadsel Flerbrukshall:

6. i. I tillegg til hovedstolen nevnt i punkt c, d og e, garanterer kommunen for ytterligere 10 % for eventuelle påløpte renter og omkostninger.
- j. Garantiansvaret reduseres i takt med nedbetalingen på lånene angitt i punkt c, d og e med et tillegg av inntil 2 år, jfr garantiforskriftens § 3.

B Kommunestyret vedtar følgende korrigerende vedtak i sak 9/16 om lånegaranti til Kirkelig Fellesråd:

Hadsel kirkelig fellesråd innvilges kommunal selvskyldnergaranti for lån inntil kr 2 millioner til oppføring av kirkestue, med tillegg av 10 % for eventuelle påløpte renter og omkostninger. Lånet nedbetales over 20 år. Garantien reduseres i takt med nedbetalingen på lånet og opphører etter 20 år, med tillegg av inntil 2 år, jfr garantiforskriftens § 3.

PS 46/2016 Folkehelse - Oversikt over helsetilstand og påvirkningsfaktorer i Hadsel

Behandling i Kommunestyret - 23.06.2016

Saksordfører: Stig Sørmo.

Kommunestyret vedtok enstemmig innstillingen fra formannskapet.

Vedtak i Kommunestyret - 23.06.2016

1. Vedlagte helseoversikt med prioriterte områder tas til etterretning. Folkehelseoversikten legges til grunn for kommunens langsiktige planlegging og strategiarbeid.
2. Kommunestyret ber om at det utredes en ordning for å ha SLT-koordinator i HK, samt undersøker mulighetene for prosjektmidler – 3 år – fra justisdepartementet til denne ordningen.

PS 47/2016 Kommunal planstrategi 2016-2019

Behandling i Kommunestyret - 23.06.2016

Saksordfører: Margareth Bentzen.

Repr Kate Adolfsen-Trabelsi, H, satte fram følgende forslag til vedtak:

Under planstrategiens pkt

4.4.3 Folkehelseplan for Hadsel kommune føres til en nytt kulepkt

- Ny kommunedelplan om frivillighet

Votering:

Kommunestyret vedtok enstemmig innstillingen fra formannskapet pkt 1.

Ved alternativ votering mellom innstillingen fra formannskapet pkt 2 og forslaget fra H, ble innstillingen fra formannskapet vedtatt med 23 stemmer (Ap, Sp, SV, R, Frp, MOS, V) mot 2 stemmer for forslaget fra H (H).

Vedtak i Kommunestyret - 23.06.2016

1. Kommunestyret vedtar å sende forslag til kommunal planstrategi for Hadsel kommune på høring i 30 dager til nabokommuner, fylkeskommunen og regional stat.
2. Det opprettes et nytt punkt 4.3.3 i kommunal planstrategi 2016 – 2019 om at det skal utarbeides kommunedelplan om frivillighet.

PS 48/2016 Utvidelse av Kommune-TV til formannskapsmøter

Behandling i Kommunestyret - 23.06.2016

Saken utsatt.

PS 49/2016 Søknad om dispensasjon fra kommuneplanens arealdel - etablering av Havbruksfarm utenfor Hadseløya

Behandling i Kommunestyret - 23.06.2016

24 representanter til stede.
Saksordfører: Rayner Skare Lind.

Repr Kurt Jenssen, Sp, fratrådte som inhabil i hht Forvaltningsloven § 6e
Repr Åge Hilmar Rusten, Ap fratrådte som inhabil i hht Forvaltningsloven § 6e
Repr Bengt Are Pettersen tiltrådte som vararepresentant.

Repr Geir-Asbjørn Jørgensen, R, satte fram følgende forslag:

Hadsel kommune innvilger ikke søknad om dispensasjon fra kommuneplanens arealdel til etablering av havbruksfarm utenfor Hadseløya. Nye arealer til akvakultur tildeles ikke før en oppdatert kystzoneplan for hav og kystområdene i Vesterålen foreligger.

Votering:

Kommunestyret vedtok formannskapets innstilling med 23 stemmer (Ap, Sp, SV, Frp, H, V, MOS) mot 1 stemme (R) for forslaget fra Rødt.

Vedtak i Kommunestyret - 23.06.2016

Forutsatt at de nødvendige tillatelser gis i fra overordnet myndighet gir Hadsel kommune Nordlaks oppdrett AS dispensasjon fra kommuneplanens arealdel til etablering av havbruksfarm sørvest for Hadseløya slik som omsøkt.

PS 50/2016 Sluttbehandling - reguleringsplan for Fiskfjord friluftsområde

Behandling i Kommunestyret - 23.06.2016

Saksordfører: Aage Hilmar Rusten, Ap.

Kommunestyret vedtok enstemmig innstillingen fra formannskapet.

Vedtak i Kommunestyret - 23.06.2016

1. Hadsel kommune vedtar vedlagte planforslag med endring i formålsområde BC4 slik fylkesmannen foreslår.
2. Hadsel kommune forutsetter at tiltak i området finansieres og drives av private, bedrifter eller organisasjoner.
3. Rådmannen utreder avtale for drift og vedlikehold av området som legges frem for politisk behandling høsten 2016.

PS 51/2016 Kontrollgruppe Brattåsen - mandat og organisering

Behandling i Kommunestyret - 23.06.2016

Kommunestyret vedtok formannskapetets innstilling med 17 stemmer (Ap, Sp, SV, R, MOS) mot 8 stemmer (Frp, H, V).

Vedtak i Kommunestyret - 23.06.2016

1. Kommunestyret slutter seg til å etablere en kontrollgruppe i tråd med vedtak i kommunestyrets sak 20/2016
2. Kommunestyret vedtar mandat jamfør avsnittet «vurdering».
3. Fra kommunestyret oppnevnes Mats Aas. Hadsel Maskin og naboene oppnevner hver ett medlem til kontrollgruppen

PS 52/2016 Widerøes fotosamling og samarbeidsavtale med Museum Nord

Behandling i Kommunestyret - 23.06.2016

Kommunestyret vedtok enstemmig innstillingen fra bygdeboknemnda.

Vedtak i Kommunestyret - 23.06.2016

1. Hadsel kommunestyre vedtar å oversende Widerøes fotosamling over gårder i Hadsel fra Vesterålmuseet til Nasjonalbiblioteket. Hadsel kommune påberoper seg retten til å bruke bilder fra samlingen vederlagsfritt i trykte og digitale publikasjoner.
2. Hadsel kommunestyre ønsker seg en gjennomgang av den samarbeidsavtale som er mellom Hadsel kommune og Museum Nord vedrørende de etablerte museene og Kulturminneparken på Hadsel.

PS 53/2016 Uhildet vurdering av forholdet ledelse - ansatte i Hadsel kommune

Behandling i Kommunestyret - 23.06.2016

Kommunestyret vedtok enstemmig innstillingen fra formannskapet.

Vedtak i Kommunestyret - 23.06.2016

1. Kontrollutvalget bes vurdere en forvaltningsrevisjon av forholdet ansatte-ledelse i Hadsel kommune ved rullering av plan for forvaltningsrevisjon.
2. Rådmannen bes gjennomføre medarbeiderundersøkelse i 2016 gjennom bruk av anerkjente, eksterne verktøy som sikrer anonymitet blant de ansatte. Resultatet rapporteres i egen sak til kommunestyret innen årets utgang.

PS 54/2016 Brukerutvalg

Behandling i Kommunestyret - 23.06.2016

Repr Renathe Johnsen, V, satte fram følgende forslag til pkt 2:

Kommunestyret ber rådmannen arrangere et informasjonsmøte med tema «Eldre og omsorg i Hadsel».

Representanter fra kommunestyret, eldrerådet, faginstanser samt andre interessegrupper bør samles til en felles informasjonsdag. Dette for å øke bevisstheten om behov og utfordringer og kan være positivt for å sørge for god innsikt og samtidig drøfte problemstillinger.

Votering:

Kommunestyret vedtok enstemmig formannskapets innstilling og forslaget fra V.

Vedtak i Kommunestyret - 23.06.2016

1. Hadsel kommune etablerer ikke ytterligere brukerutvalg, ut over dagens tre særutvalg for eldre, ungdom og mennesker med nedsatt funksjonsevne.
2. Kommunestyret ber rådmannen arrangere et informasjonsmøte med tema «Eldre og omsorg i Hadsel».
Representanter fra kommunestyret, eldrerådet, faginstanser samt andre interessegrupper bør samles til en felles informasjonsdag. Dette for å øke bevisstheten om behov og utfordringer og kan være positivt for å sørge for god innsikt og samtidig drøfte problemstillinger.

PS 55/2016 Valg av meddommere og lagrettemedlemmer for perioden 01.01.2017 - 31.12.2020

Behandling i Kommunestyret - 23.06.2016

Repr Gro-Marith Villadsen, Ap, satte fram følgende endringsforslag på vegne av Ap, Sp, SV:

Anette Davidsen og Kjell-Børge Freiberg strykes av listen grunnet jobbforhold (ikke valgbar i hht Domstollovens § 71.1.).

Som nye meddommere/lagrettsmedlemmer foreslås:
Chris Tonje Seem og Tor Olav Kvål.

Repr Ronny Gabrielsen, Frp, ba om fritak fra listen og foreslo som ny meddommer:
Håkon T Hanssen.

Kommunestyret vedtok enstemmig forslag til vedtak med endringforslag fra Ap, Sp og SV og med følgende tillegg fra repr Kurt Jenssen, Sp og forslaget fra repr Ronny Gabrielsen.

Navnelisten sendes Politi og domstoladministrasjon for vandelsvurdering.

Vedtak i Kommunestyret - 23.06.2016

Meddommere til Vesterålen tingretten:

| Etternavn | Fornavn | Adresse | Poststed |
|-------------------|----------------|-----------------------|------------------|
| Adolfson-Trabelsi | Kate | Linerleveien 2 A | 8450 Stokmarknes |
| Andreassen | Gjermund | Ærfuglveien 2 | 8450 Stokmarknes |
| Andreassen | Inger M | | 8414 Hennes |
| Bastesen | Ann-Britt | Blåbæravn 11 | 8450 Stokmarknes |
| Bentzen | Hugo | Kvitnes | 8414 Hennes |
| Bentzen | Margareth | Møysalveien 2664 | 8413 Kvitnes |
| Berg | Olav | Kvalsøybogen | 8450 Stokmarknes |
| Bergli | Jarle | Idrettsveien 1 | 8445 Melbu |
| Bjørgan | Eva | Lomveien 11 | 8450 Stokmarknes |
| Borgen | Edel | Storjordveien | 8414 Hennes |
| Bredalsen | Eirin | Rypeveien 3 | 8450 Stokmarknes |
| Bunes | Karin | Bjørkeveien 27 | 8450 Stokmarknes |
| Bårdsen | Inger Karen | Nordnesv 44 | 8450 Stokmarknes |
| Carstensen | Lill Rita | Roald Alværsgt 11 A | 8450 Stokmarknes |
| Celius | Grethe Irene | Vassvik | 8445 Melbu |
| Celius | Tanja | Idrettsveien 1 | 8450 Stokmarknes |
| Dahl | Rolf Chr | Lyngveien 21 | 8450 Stokmarknes |
| Dolmen | Berit | Bitterstad | 8450 Stokmarknes |
| Ebeltoft | Vigdis | Ripsbærveien 3 | 8450 Stokmarknes |
| Eggen | Line | John Giæversv 3 | 8450 Stokmarknes |
| Eide | Lise | Sjøgata 4 | 8445 Melbu |
| Eliassen | Eivind | John Bottolfsens gt 8 | 8450 Stokmarknes |
| Eliassen | Øyvind | Tranebærveien 16 | 8450 Stokmarknes |
| Ellingsen | Eilert | Sandnesåsen 1 | 8450 Stokmarknes |
| Ellingsen | Ivar | Skarveien 26 | 8450 Stokmarknes |
| Ellingsen | Leif Håkon | Brottøy | 8414 Hennes |
| Fleines | Marit | Kalsnes | 8450 Stokmarknes |
| Fleines | Asbjørn Reidar | Øver-Holmsnes 13 | 8450 Stokmarknes |
| Fredriksen | Ivar Frank | Tømmervikveien 12B | 8450 Stokmarknes |
| Granbom | Karl Helge | Blåbærveien 20 | 8450 Stokmarknes |
| Grongstad | Line Kristin | Roald Alværsgt 2 B | 8450 Stokmarknes |
| Hammadou | Djamel | Kirkegata 21 A | 8445 Melbu |
| Hansen | Tove Fredheim | Bringebærveien 6 | 8450 Stokmarknes |
| Hansen | Hans Gunnar | Strandbakken 9 | 8445 Melbu |
| Hanssen | Gerd Emilie | Huanveien 30 | 8450 Stokmarknes |

| | | | |
|---------------|-------------------|----------------------|------------------|
| Hanssen | Håkon Toralf | Solstien 6 | 8445 Melbu |
| Hermansen | Olav | Rypevn 18 | 8450 Stokmarknes |
| Higraff | Anita | Havnegata 13 H | 8450 Stokmarknes |
| Holen | Ronny | Seljeveien 24 | 8445 Melbu |
| Holten | Roar Trygve | Rishaugveien 2 | 8450 Stokmarknes |
| Holten | Trond | Knausenveien 10 | 8445 Melbu |
| Hultgreen | Finn Sture | Husby | 8445 Melbu |
| Innbjør | Anne Karine | Postboks 210 | 8459 Melbu |
| Jakobsen | Marianne | Postboks 255 | 8455 Stokmarknes |
| Janzen | Knut Rune | | 8325 Tengelfjord |
| Jenssen | Kyrre Reidulf | Andvågen | 8450 Stokmarknes |
| Jenssen | Line K Grongstad | Roald Alværsgt 2b | 8450 Stokmarknes |
| Jenssen | Rolf Jørgen | Vikaveien 23 | 8445 Melbu |
| Johansen | Arne-Reidar | | 8414 Hennes |
| Johnsen | Lill Mari Gulmælæ | Myrveien 9b | 8450 Stokmarknes |
| Johnsen | Renathe M | Roald Alværsgt. 1 | 8450 Stokmarknes |
| Johnsen | Inger Annie | Lomsveien 3 | 8445 Melbu |
| Johnsen | Ketil | Nordnesveien 40 | 8450 Stokmarknes |
| Jørgensen | Solbjørg | Kjørstad | 8450 Stokmarknes |
| Karlsen | Frank J | Seljeveien 30 | 8445 Melbu |
| Karlsen | Heidi Elisabeth | Sandnesveien 79 | 8450 Stokmarknes |
| Kjelbergvik | Hanne K E | Coldevinsgt 12 A | 8445 Melbu |
| Knutsen | Mona Lise | Sandnesåsen 5 | 8450 Stokmarknes |
| Kristensen | Ruth Inger | Aspeveien 19 | 8450 Stokmarknes |
| Kristiansen | Endre | Parkveien 7 | 8445 Melbu |
| Kristiansen | Tor Kristian | Coldevinsgt 33 | 8445 Melbu |
| Kristoffersen | Jan | Grønning | 8450 Stokmarknes |
| Kvål | Tor Olav | Aspåsen 5A | 8450 Stokmarknes |
| Larsen | Arild | Hadsel | 8450 Stokmarknes |
| Larssen | Helge | Bitterstadveien 68 | 8450 Stokmarknes |
| Lien | Frøydis | Bitterstadveien 180 | 8450 Stokmarknes |
| Lillevik | Magnhild Lauvås | Postboks 231 | 8459 Melbu |
| Lund | Tom | Ongstad | 8445 Melbu |
| Molund | Eilif T | Richard Withsgt 18 C | 8450 Stokmarknes |
| Myhra | Bjørn | Grytting 6 | 8450 Stokmarknes |
| Møller | Beryl | Aspeveien 42 | 8450 Stokmarknes |
| Nilsen | Aina | Midnattsolveien 4175 | 8317 Strønstad |
| Nilsen | Halvdan Audun | Midnattsolveien 4175 | 8317 Strønstad |
| Nilsen | Håkon | Svaneveien 36 | 8450 Stokmarknes |
| Olsen | Anne-Berith | Hauanveien 8 | 8450 Stokmarknes |
| Olsen | Brita | Nordnesveien 62 | 8450 Stokmarknes |
| Pedersen | Anina | Los Holthes gate 6B | 8450 Stokmarknes |
| Pedersen | Reid-Are | Grågåsvæien 28 | 8450 Stokmarknes |
| Pedersen | Øyvind M | Rishaugveien | 8450 Stokmarknes |
| Pettersen | Eldri | Frydenlundsgt 7 | 8445 Melbu |
| Pettersen | Einar Roger | Frydenlundsgt 5 | 8445 Melbu |
| Rask | Lars | Rishaugveien 11 | 8450 Stokmarknes |
| Rasmussen | Martin | Vierveien 16 | 8445 Melbu |
| Renna | Ragnhild | Skogelvbakken 6 | 8450 Stokmarknes |
| Rist | Ole Johan | Sand | 8315 Laukvik |
| Rodal | Camilla Skog | Lomveien 18 | 8450 Stokmarknes |
| Schønsee | Lisa | Knausenfare 10 | 8445 Melbu |
| Seem | Chris Tonje | Skarveien 13A | 8450 Stokmarknes |
| Shields | Troy David | Skippergata 4 | 8445 Melbu |

| | | | |
|------------|----------------|-------------------|------------------|
| Solhoff | Greta | Øvre Myrvei 4B | 8450 Stokmarknes |
| Steffensen | Marte | Vikaveien 10 | 8445 Melbu |
| Steffensen | Roar T Holten | Vikaveien 10 | 8445 Melbu |
| Steffensen | Tone Lise E | Postboks 324 | 8455 Stokmarknes |
| Sæther | Eldrid | | 8414 Hennes |
| Sørensen | Torhild | Kalsnes | 8450 Stokmarknes |
| Tekle | Anders | Ongstad | 8445 Melbu |
| Tufthaug | Tor | Alkeveien 15 | 8450 Stokmarknes |
| Tømmerås | Eivind Eriksen | Svaneveien 16 B | 8450 Stokmarknes |
| Vinje | Ann Kristin | Nedre Nornesvei 7 | 8450 Stokmarknes |
| Åsheim | Odd Martin | Holmsnesveien 145 | 8450 Stokmarknes |

Lagrettemedlemmer til Hålogaland lagmannsrett

| Etternavn | Fornavn | Adresse | Poststed |
|------------|---------------|--------------------|------------------|
| Antonsen | Janne | Solstien 6 | 8450 Melbu |
| Dahl | Eirik | Storhaugen 12 | 8450 Stokmarknes |
| Hultgren | Vigdis Klæboe | Strandbakken 14 | 8445 Melbu |
| Ingvaldsen | Terje | Boks 46/Lomveien 9 | 8450 Stokmarknes |
| Pedersen | Dag A Heistad | Grytting 36 | 8445 Stokmarknes |
| Pedersen | Sissel | Strandveien 21 | 8445 Melbu |
| Robertsen | Ørjan | Øyenveien 10 | 8445 Melbu |
| Robertsen | Laila | Vikaveien 36 | 8450 Stokmarknes |

Navnelisten sendes Politi og domstoladministrasjon for vandelsvurdering.

PS 56/2016 Valg av skjønnsmedlemmer for perioden 01.01.2017 - 31.12.2020 - forslag fra kommunene

Behandling i Kommunestyret - 23.06.2016

Kommunestyret vedtok enstemmig forslag til vedtak med følgende tillegg fra repr Kurt Jenssen, Sp:

Navnelisten sendes Politi og domstoladministrasjon for vandelsvurdering.

Vedtak i Kommunestyret - 23.06.2016

Hadsel kommunestyre velger følgende skjønnsmedlemmer til Vesterålen domssogn fra Hadsel kommune for valgperioden 01.01.2017 – 31.12.2020:

| Navn | Adresse | F.nr/ | Kompetanse |
|--------------------------|-----------------------------------|--------|---------------|
| Stein Schultz | Lerkeveien 5, 8450 Stokmarknes | 010360 | bygg |
| Olav Berg | Krøkebærveien 9, 8450 Stokmarknes | 010148 | jordbruk |
| Dagfinn Kristiansen | Haug, 8445 Melbu | 061052 | jordbruk |
| Werner Bogstrand | Steinveien 7, 8445 Melbu | 081151 | bygg |
| Björg Greger | Spinneribakken 4, 8445 Melbu | 120842 | almen |
| Gunn Rask Jenssen | Raften, 8325 Tengelfjord | 030560 | almen |
| Trine Lise Kristoffersen | 8317 Strønstad | 050464 | almen |
| Stig Johnsen | Innbjør, 8445 Melbu | 191170 | jordbruk/bygg |

Navnelisten sendes Politi og domstoladministrasjon for vandelsvurdering.

PS 57/2016 Valg av representant til Rådet for stiftelsen Nordland nasjonalparksenter for valgperioden 2015 - 2019

Behandling i Kommunestyret - 23.06.2016

Repr Gro-Marith Villadsen, Ap, satte fram følgende forslag på vegne av Ap, Sp og SV:

Som representant til rådet for stiftelsen Nordland Nasjonalparksenter for valgperioden 2015 – 2019 foreslås:

Leder av Møysalen Nasjonalparksenter: Jon Eldar Pedersen, 8414 Hennes

Som vararepresentant foreslås:

Margaret Bentzen.

Votering:

Kommunestyret vedtok enstemmig forslaget fra Ap, Sp, SV

Vedtak i Kommunestyret - 23.06.2016

Kommunestyret velger følgende representant og vararepresentant til Rådet for stiftelsen Nordland nasjonalparksenter for valgperioden 2015 – 2019:

Representant:

Jon Eldar Pedersen, 8414 Hennes

Vararepresentant:

Margareth Bentzen, 8414 Kvitnes

PS 58/2016 Valg av jordskiftemeddommere for perioden 1.1.2017 - 31.12.2020

Behandling i Kommunestyret - 23.06.2016

Kommunestyret vedtok enstemmig forslag til vedtak med følgende tillegg fra repr Kurt Jenssen, Sp:

Navnelisten sendes Politi og domstoladministrasjon for vandelsvurdering.

Vedtak i Kommunestyret - 23.06.2016

Kommunestyret velger følgende til særskilt utvalg av jordskiftemeddommere for valgperioden 01.01.2017 – 31.12.2020:

| | | | |
|-------------|------------------|---------------------|------------------|
| Andreassen | Inger Margrethe | Møysalveien 3204 | 8414 Hennes |
| Dolmen | Berit Sofie | Bitterstadveien 159 | 8450 Stokmarknes |
| Jenssen | Kurt Eirik | | 8325 Tengelfjord |
| Kristiansen | Dagfinn Kristian | | 8445 Melbu |

Navnelisten sendes Politi og domstoladministrasjon for vandelsvurdering.

PS 59/2016 Hadsel Havn KF - regnskap 2015

Behandling i Kommunestyret - 23.06.2016

Kommunestyret vedtok enstemmig innstillingen fra Hadsel havnestyre.

Vedtak i Kommunestyret - 23.06.2016

Kommunestyret vedtar foreliggende forslag som årsregnskap og årsberetning for 2015 for Hadsel Havn KF.

PS 60/2016 Hurtigrutens Hus Hadsel KF - Regnskap 2015

Behandling i Kommunestyret - 23.06.2016

Kommunestyret vedtok enstemmig innstillingen fra styret for Hurtigrutens Hus KF.

Vedtak i Kommunestyret - 23.06.2016

1. Kommunestyret vedtar at det framlagte årsregnskap fastsettes som Hurtigrutens Hus Hadsel KFs regnskap for 2015 med et regnskapsmessig driftsunderskudd på kr -3 499 071,-.
2. Kommunestyret vedtar at driftsunderskuddet føres til inndekking i løpet av 2017 – i henhold til lovens krav.
3. I henhold til inntektsgrunnlaget i foretaket, sett i forhold til størrelsen på driftsunderskuddet i regnskapet for 2015, søkes Hadsel kommune for inndekking av kr 3 000 000,- millioner av underskuddet. De resterende kr 488071,- inndekkes av foretaket.
4. Udekket investeringsutgifter i 2015 på kr 427000 dekkes inn ved opptak av lån i 2016. Lånet gjelder i hovedsak ombygging kinokiosk.

PS 61/2016 Kjøp av revisjonstjenester - opsjon på forlengelse

Behandling i Kommunestyret - 23.06.2016

Kommunestyret vedtok enstemmig innstillingen fra Kontrollutvalget.

Vedtak i Kommunestyret - 23.06.2016

Hadsel kommune benytter den avtalefestede opsjonen på ett års forlengelse av inngått kontrakt om kjøp av revisjonstjenester hos Deloitte AS.

PS 62/2016 Søknad om skjenkebevilling - Dyvekes Kaffistove AS, org.nr. 916622686

Behandling i Kommunestyret - 23.06.2016

Kommunestyret vedtok enstemmig formannskapetets innstilling.

Vedtak i Kommunestyret - 23.06.2016

Formannskapet innstiller til kommunestyret:

Kommunestyret vedtar å innvilge Dyvekes Kaffistove AS, org.nr. 916622686, følgende skjenkebevilling for perioden frem til 23.06.2020 i sine lokaler i Chr. Frederiksen gate 14, 8445 Melbu:

Bevillingen kan ikke utøves før:

- **Midlertidig brukstillatelse/ferdigattest fra kommunen foreligger.**
- **Bygget skal være godkjent av kommunen for restaurant.**

Skjenking av alkoholholdig drikk:

- Skjenkebevilling for alkoholholdig drikk gruppe 1 og 2 med mindre enn 22 volumprosent alkoholinnhold fra kl. 09.00 til kl. 01.00.
- Skjenkebevilling for alkoholholdig drikk gruppe 3 med høyest 60 volumprosent alkoholinnhold fra kl. 13.00 til kl. 01.00

Alle dager for følgende lokaliteter:

- Innendørs ca. 70 sitteplasser, ca. 130 m²
- Uteservering på balkong og et regulert område på nord-vest siden. Avgrenset område med gjerde/sperring. Ca. 70 sitteplasser, ca. 110 m²

Utvidet skjenketid til kl. 02.30 for alkoholholdig drikk gruppe 1, 2 og 3 med høyest 60 volumprosent alkoholinnhold:

- Fredager og lørdager
- I jula fra og med 25.12 til og med 31.12.
- I påsken på onsdag før skjærtorsdag og skjærtorsdag
- I turistsesongen fra 20.06 til og med 20.08.

Uteservering i godkjent område følger bedriftens gitte skjenketid.

Musikk og underholdning må ikke være slik at det er til vesentlig sjenanse eller ulempe for dem som bor eller oppholder seg ved området hvor uteserveringen foregår.

Ellinor Dyveke Jenssen godkjennes som skjenkestyrer og Tommy Nilsen godkjennes som stedfortreder for bevillingen.

PS 63/2016 Hadsel Eiendom KF - budsjettregulering

Behandling i Kommunestyret - 23.06.2016

Kommunestyret vedtok enstemmig innstillingen fra styret i Hadsel Eiendom KF

Vedtak i Kommunestyret - 23.06.2016

Kommunestyret vedtar budsjettendringer for drift og investering for Hadsel Eiendom KF som det er fremlagt i egne vedlegg.

PS 64/2016 Statusbilde Hadsel kommune - 0-alternativutredning

Behandling i Kommunestyret - 23.06.2016

Kommunestyret vedtok enstemmig formannskapetets innstilling.

Vedtak i Kommunestyret - 23.06.2016

1. Vedlagte utredning godkjennes som kommunens utredning av 0-alternativet for Hadsel kommune.
2. Utredningen danner sammen med tidligere utredninger grunnlag for kommunestyrets endelige beslutning i juni 2016.

PS 65/2016 Kommunereformen - sluttbehandling Hadsel kommune

Behandling i Kommunestyret - 23.06.2016

Repr Camilla Skog Rodal, Frp, satte fram følgende tilleggsforslag fra Frp, V, MOS:

Tilleggspunkt 4

Dersom fremtidig kommunesammenslåing blir aktuelt etter sluttbehandling i sak 65/2016 og det foreligger intensjonsavtaler, skal Hadsel kommune gjennomføre folkeavstemming. Folkeavstemmingen skal være rådgivende for om Hadsel kommune skal sammenslås med andre kommuner/annen kommune.

Repr Aina Nilsen, Sp, satte fram følgende forslag:

Tilleggspunkt 5

Ved en eventuell folkeavstemming skal alle innbyggere over 16 år være stemmeberettiget.

Votering:

Kommunestyret vedtok enstemmig arbeidsutvalgets forslag til vedtak med tilleggspunkt 4 fra Frp, V, MOS og tilleggspunkt 5 fra Sp.

Vedtak i Kommunestyret - 23.06.2016

1. Hadsel kommune vedtar med basis i kommunens prosess vedrørende kommunereform, herunder spesielt 0-alternativutredningen, å fortsette som egen kommune også i fremtiden.
2. Hadsel kommune er fortsatt positiv til samtaler med andre kommuner.
3. Med bakgrunn i politiske signaler fra aktuelle samarbeidskommuner oppheves vedtak i sak PS 40/2015 om folkeavstemminger med mer.
4. Dersom fremtidig kommunesammenslåing blir aktuelt etter sluttbehandling i sak 65/2016 og det foreligger intensjonsavtaler, skal Hadsel kommune gjennomføre folkeavstemming. Folkeavstemmingen skal være rådgivende for om Hadsel kommune skal sammenslås med andre kommuner/annen kommune.
5. Ved en eventuell folkeavstemming skal alle innbyggere over 16 år være stemmeberettiget.

PS 66/2016 Søknad om skjenkebevilling - Solsiden Grill & Cafè AS Behandling i Kommunestyret - 23.06.2016

Saken ble behandlet til slutt i lukket møte i hht Kommuneloven § 31.4

Kommunestyret vedtok enstemmig innstillingen fra formannskapet.

Vedtak i Kommunestyret - 23.06.2016

Kommunestyret vedtar å ikke innvilge søknad om skjenkebevilling for alkoholholdig drikk gruppe 1, 2 og 3 fra Solsiden Grill og Cafe As, org.nr. 916 003 188.

Vedtaket er hjemlet i alkoholloven § 1-7b og 1-7c.

PS 67/2016 Søknad om fritak fra verv som medlem i komite for oppvekst - Renathe Johnsen

Behandling i Kommunestyret - 23.06.2016

Repr Renathe Johnsen, V, fratrådte som inhabil i hht Forvaltningsloven § 6a 23 representanter til stede.

Repr Camilla Skog Rodal satte fram forslag om å gi representanten Renathe Johnsen fritak fra vervet.

Votering:

Kommunestyret vedtok rådmannens forslag til vedtak med 16 stemmer (Ap, Sp, SV, R) mot 7 stemmer (Frp, H) for Frps forslag.

Vedtak i Kommunestyret - 23.06.2016

Kommunestyret vedtar i hht Kommuneloven § 15.2 å ikke fritta representanten Renathe Johnsen fra vervet som medlem i komite for oppvekst.

PS 68/2016 Uttalelse - Langtidsmelding for forsvaret

Behandling i Kommunestyret - 23.06.2016

Kommunestyret vedtok enstemmig forslag til uttalelse fra ordføreren:

Uttalelse fra kommunestyret – 23.06.2016

Langtidsmeldingen for Forsvaret

1. Nedleggelse av Andøya flystasjon

Hadsel kommunestyre er meget overrasket over at regjeringen i Proposisjon 151 S (Langtidsplanen for forsvarssektoren) foreslår å legge ned Andøya flystasjon og flytte 333 skvadronen til Evenes.

Hadsel kommunestyre mener utredningene som ligger til grunn for regjeringens konklusjon vedrørende Andøya flystasjon ikke er korrekte og krever derfor at grunnlaget for meldingen hva angår vurdering av investeringer og drift samt de samfunnsmessige konsekvensene gjøres tilgjengelig.

Forsvaret har gjennom flere tiår vært underfinansiert. Dette har medført at Forsvarets operative evne gradvis har blitt svekket. Når nødvendige endringer skal gjennomføres er det derfor av avgjørende betydning at grunnlaget for beslutningene er korrekte og etterprøvbare.

Når regjeringens beslutninger i vesentlig grad er basert på analysene utført av Pricewaterhouse Coopers (PWC) etter oppdrag fra departementet, og en rekke av deres analyser har store mangler, må regjeringen og Stortinget sørge for at manglene blir rettet opp før langtidsmeldingen behandles i Stortinget.

Samfunnsøkonomisk Analyse AS, som etter oppdrag fra Andøy kommune har analysert konsekvensen av en nedleggelse av Andøya flystasjon, konkluderer med at Andøya flystasjon er den beste operative og den billigste løsningen for Forsvarets maritime patruljefly, dette være dagens P3-Orion eller fremtidens P-8 Poseidon.

Hadsel kommunestyre viser også til at tidligere utredninger utarbeidet for Forsvars- og Finansdepartementet viser at Andøya flystasjon er den beste operative og rimeligste løsningen.

Hadsel kommunestyre er svært kritisk til at regjeringen ikke har tatt hensyn til konsekvensene for Andøya Test Center (ATC) og Andøya Space Center (ASC) dersom Andøya flystasjon nedlegges.

For ATC og ASC er Andøya flystasjon avgjørende viktig for å opprettholde og videreutvikle dagens unike kapasitet.

Hvordan utredningsfirmaet PWC har kommet til en annen konklusjon vedrørende konsekvensene for ATC og ASC, til tross for at spesielt ATC klart har tilkjennegitt at en avvikling av Andøya Flystasjon med stor sannsynlighet vil bety avvikling av ATC og i tillegg medføre store driftsutfordringer for den ordinære driften ved Andøya Space Center, ser Hadsel kommunestyre svært alvorlig på.

Hadsel kommunestyre registrerer også at PWC har en fundamental annen vurdering av de generelle samfunnsmessige konsekvensene av en nedleggelse enn hva Samfunnsøkonomisk Analyse AS har.

Hadsel kommunestyre mener regjeringen og Stortinget må avklare hvordan det er mulig å konkludere så forskjellig med hensyn til de samfunnsmessige konsekvensene.

2. Kystvaktbasen

Hadsel kommunestyre er glad for at regjeringen har foreslått at Kystvaktbasen fortsatt skal være på Sortland.

Kystvaktbasen på Sortland er lokalisert sentralt i forhold til sitt oppdrag. Når ledelsen til Kystvakten ble samlet på Sortland 1. januar 2012 var begrunnelsen at dette ville gi en enhetlig og effektiv ledelsesstruktur og beslutningene skulle foretas i et sterkt faglig miljø, og bidra til videre satsing i nordområdene. Det har hatt betydelige positive konsekvenser for kystvaktens utførelse av sine operative oppgaver.

Den viktigste rollen som Kystvakta utfører i sitt daglige virke, er som politi, tollkontroll, grensekontroll, redning til sjøs, og ikke minst kontroll av eventuell ulovlig fiske er svært avgjørende for å forvalte nordområdene på en trygg og god måte.

Hadsel kommunestyre er fornøyd med at regjeringen ikke velger å samlokalisere Kystvakten med Marinen. Vi mener det vil føre til en unødvendig militarisering av nordområdene, og vil svekke et av de viktigste virkemidlene den norske staten har i sin politiske verktøykasse. Kystvaktas rolle i forvaltning av nordområdene har stor tillit. Både når det gjelder suverenitetshevdelse og som viktige aktører ved alvorlige hendelser. Det er svært viktig at Kystvakten i framtida også kan være de som forvalter disse.

Hadsel kommunestyre er bekymret for at det er foreslått en reduksjon av to fartøyer i Kystvakta. På grunn av klimaendringene er havområdene blitt mye større. Mer av havisen smelter og fiskeriene har spredd seg mer utover. Varmere sjø har gjort at det er blitt mange flere fiskearter, og fisket strekker seg over mye lengre tid. Det er da urimelig med to færre båter som vil innebære mindre tilstedeværelse i nord.

Det faglige gode og viktige samarbeidet som er mellom Orion på Andøya og Kystvakten på Sortland er vesentlig. Hadsel kommunestyre er som nevnt svært bekymret for konsekvensene for Vesterålen dersom Orion på Andøya blir faset ut. Vi kan ikke la være å nevne at over 300 arbeidsplasser forsvinner fra Andøy kommune, og det vil ha store negative konsekvenser for Andøy kommune og for hele Vesterålen.

Norge eksporterte sjømat for 5,7 milliarder i juli 2014 – 15 % økning fra året før. Svært mye av dette kommer fra Nordområdene. I de mest positive scenarioene i «Framtid i Nord» vil Nord-Norges marine næringer ha en årlig omsetningsverdi på om lag 310 mrd. i 2050. Men, og det er et stort MEN, områdene i nord, våre naturressurser må overvåkes, passes på og beskyttes. Det er store verdier som har stor internasjonal interesse og Norge har et særskilt ansvar for å beskytte disse.

Nordområdepolitikken handler om å styrke Norges posisjon i nord og bygger på pilarene kunnskap, aktivitet og nærvær.

Nordområdene er en region preget av samarbeid mellom nasjoner, blant annet innen fiskeri, søk og redning og miljøvern. Vi har alle en felles interesse av å forvalte naturressursene på en god måte.

Siv Dagny Aasvik
ordfører

Britt Solvik

Håkon T Hanssen

Kari Ingvaldsen
formannskapssekretær

Behandling i Kommunestyret - 26.03.2015

Repr Kjell-Børge Freiberg, Frp, satte fram følgende forslag:

Hadsel kommunestyre slår fast at følgende alternativ kan anses som realistiske ved en fremtidig ny kommunestruktur:

Hadsel som egen kommune, Vesterålen og Lofoten som en kommune, Vesterålen som en kommune, Hadsel, Lødingen og Vågan som en kommune og Hadsel og Vågan som en ny kommune.

Hadsel kommunestyre prioriterer å utrede følgende alternativ:

Hadsel og Vågan som en ny kommune, med eller uten Lødingen. Hadsel som en del av en ny Vesterålskommune.

Kommunestyret ber utvalget, oppnevnt i sak 6/2014 fremme en helhetlig planprosess, for vedtak i neste kommunestyre for en prosess som ender opp med kommunestyrebehandling sommeren 2016.

Rådmannen skal være sekretær for utvalget.

Votering:

Ved alternativ votering mellom rådmannens forslag til vedtak og forslaget fra Frp, ble forslaget fra Frp enstemmig vedtatt.

Vedtak i Kommunestyret - 26.03.2015

Hadsel kommunestyre slår fast at følgende alternativ kan anses som realistiske ved en fremtidig ny kommunestruktur:

Hadsel som egen kommune, Vesterålen og Lofoten som en kommune, Vesterålen som en kommune, Hadsel, Lødingen og Vågan som en kommune og Hadsel og Vågan som en ny kommune.

Hadsel kommunestyre prioriterer å utrede følgende alternativ:

Hadsel og Vågan som en ny kommune, med eller uten Lødingen. Hadsel som en del av en ny Vesterålskommune.

Kommunestyret ber utvalget, oppnevnt i sak 6/2014 fremme en helhetlig planprosess, for vedtak i neste kommunestyre for en prosess som ender opp med kommunestyrebehandling sommeren 2016.

Rådmannen skal være sekretær for utvalget.

Behandling i Kommunestyret - 28.05.2015

Kommunestyret vedtok enstemmig rådmannens innstilling.

Vedtak i Kommunestyret - 28.05.2015

Kommunestyret vedtar prosessen slik den fremgår av saksutredningen, med følgende milepæler:

| | |
|---------------------------|---|
| Juni 2015 | - Utarbeidelse av foreløpig faktagrunnlag |
| August 2015 | - Folkemøter |
| September 2015- Mars 2016 | - Forhandling om intensjonsavtaler |
| Februar 2016 | - Endelig faktagrunnlag |
| Mars 2016 | - Høring intensjonsavtaler – folkemøter |
| Mai 2016 | - Folkeavstemming |
| Juni 2016 | - Kommunestyrevedtak om evt sammenslåing |

Rådmannen bes utarbeide en kommunikasjonsplan for prosessen.