

Høring - utvidelse av Simaklubben naturreservat

Bakgrunn

Simaklubben naturreservat i Hemnes kommune ble vernet av Kongen i Statsråd den 25.02.11. Naturreservatet er 3192 daa stort, og formålet med fredningen er å bevare et gammelskogsområde med truet, sjelden og sårbar natur. Det er avgrenset ni naturtypelokaliteter helt eller delvis innenfor naturreservatet. Av disse har sju fått verdien «svært viktig» og to «viktig».

Fylkesmannen i Nordland meldte 10.03.16 oppstart av arbeidet med å endre vernegrensen. Bakgrunnen for arbeidet er et tilbud om frivillig vern av skog fra to private grunneiere (eiendom 126/2 og 126/3). Tilbudsarealet omfatter 226 dekar som fører til en bedre arrondering av naturreservatet i øst. Det er også registrert to naturtyperlokaliteter som til sammen dekker det meste av det foreslåtte utvidelsesområdet. Dette er:

1. Rebbaslia Ø, Gammel granskog med verdi «svært viktig». Området ble registrert i 2006. Se vedlegg 4 eller <http://faktaark.naturbase.no/naturtype?id=BN00067765> for detaljert beskrivelse av naturtypen.
2. Hesjedalen, Gammel granskog med verdi «svært viktig». Området ble registrert i 2006. Se vedlegg 4 eller <http://faktaark.naturbase.no/naturtype?id=BN00067795> for detaljert beskrivelse av naturtypen.

Vi sender nå grenseendringsforslaget på lokal og sentral høring. Grenseendringen vil bidra til en bedre arrondering og styrke naturverdiene innenfor naturreservatet.

Kommentarer til oppstartsmelding

Det har kommet 12 innspill til oppstartsmeldingen: Direktoratet for mineralforvaltning, Forsvarsbygg, Industri Energi, Kartverket Bodø, Klubben og Kjeipen beitelag, Nordland fylkeskommune, Norges vassdrags- og energidirektorat, Norsk ornitologisk forening Nordland, Sametinget, Statens vegvesen Region nord, Universitetet i Bergen og WWF-Norge.

Generelt

Statens vegvesen Region nord og Universitetet i Bergen har ingen innspill til oppstartsmeldingen. *Direktoratet for mineralforvaltning* peker på at det ikke er noen kjente mineralressurser og at det er en naturlig utvidelse siden det eksisterende verneområdet allerede omslutter det foreslåtte området på tre kanter. De har derfor ingen merknader på dette stadiet. *NVE* kan ikke se at den foreslåtte utvidelsen er i konflikt med vassdragsinteresser eller aktuelle energiresurser.

Industri Energi ønsker ikke å uttale seg.

Prosess

Universitetet i Bergen sier at de sjelden har innspill til slike saker og ber derfor om å bli fjernet fra mottakerlisten. *Forsvarsbygg* ber om at denne typen henvendelser går til Forsvarsbygg, så involverer de Forsvaret i nødvendig grad. De mener derfor at Bodø hovedflystasjon og Landsdelskommando Nord-Norge kan slettes fra adresselista.

WWF er positive til utvidelsen av naturreservatet. *NOF Nordland* og *Rana Zoologiske Forening* er også positive til utvidelsen, og peker på at det finnes store verdier i utvidelsesområdet. De støtter forslaget fullt ut og vil berømme både grunneiere og Fylkesmannen med arbeidet.

Klubben og Kjeipen beitelag ønsker å være med i prosessen da dette angår flere av deres medlemmer. *NVE* peker på at Helgelandskraft ikke står på adresselisten, og mener de som områdekonsesjonær bør være med. *WWF* ønsker å motta kun e-post med oppstartsmeldinger og høringer, helst med link til nettsak med dokumentene.

Nordland fylkekommune er positiv til at lokal medvirkning har fått bred plass i planarbeidet. Det er viktig at det blir avsatt tilstrekkelig med tid slik at alle berørte parter får mulighet til å bidra i planarbeidet.

Sametinget anser det ikke som hensiktsmessig at det etableres arbeidsutvalg etter «Avtale mellom Sametinget og Miljøverndepartementet om retningslinjer for verneplanarbeid etter naturvernloven i samiske områder». Sametinget vil imidlertid vurdere konsultasjoner etter lokal/regional høring, før saken sendes miljødirektoratet. Sametinget ber også om at Fylkesmannen avklarer med berørte reinbeitedistrikt og eventuelle andre berørte samiske interesseorganisasjoner om behovet for konsultasjon og at disse eventuelt gjennomføres før lokal høring gjennomføres.

Sametinget peker på at lokal og regional høring i utgangspunktet skal gjennomføres i to omganger. Dersom dette ikke gjøres, bes det om at Fylkesmannen oppsummerer og sender uttalelser fra samiske interesser til Sametinget, og at Sametinget får god tid til å gi en endelig uttalelse og vurdere behovet for konsultasjoner.

Fylkesmannens kommentar: Bodø hovedflystasjon, Landsdelskommando Nord-Norge og Universitet i Bergen tas ut fra adresselista, og Klubben og Kjeipen beitelag og Helgeland Kraft tas inn på adresselista. Selv om det her kun er snakk om en mindre grenseendring er det viktig at alle som ønsker å komme med høringsuttalelser benytter anledningen.

Høringen og oppsummering vil gjennomføres etter gjeldende regler, også når det gjelder prosedyrene for gjennomføring av konsultasjon. Det vil være en felles lokal og sentral høring, og vi vil lage en egen oppsummering av tema og innspill som berører samiske interesser til Sametinget.

Navn og avgrensing

NOF Nordland og *Rana Zoologiske Forening* peker på at en utvidelse vil gi en langt bedre arrondering enn dagens avgrensing. *WWF* mener at det også bør utredes muligheter for en utvidelse sørover da det er funnet mange rødlistearter der.

Kartverket peker på at datasettet for naturvernområder og forslag til naturvernområder fra 01.01.15 inngår i det offentlige kartgrunnlag, og forutsetter at kartet utarbeides og presenteres i samsvar med Miljødirektoratets krav. Det forutsettes også at navnet meldes inn til kartverket for registrering i Sentralt stadnamnregister.

Fylkesmannens kommentar: Det er ikke aktuelt med andre grenseendringer eller revisjoner enn det tilbudte området i denne omgang.

Kart og datasett utarbeides etter Miljødirektoratets krav, og meldes inn til kartverket/Sentralt stadnamnregister etter eventuelt vedtak.

Verneforskrift

Forsvarsbygg orienterer om at de i mange verneplansaker har kommentert behovet for å presisere unntak for militære luftfartøy der verneforskriftene angir begrensinger. Hensikten med dette er først og fremst å unngå administrative konsekvenser som kan virke uhensiktsmessig dersom det ikke er en rimelig sammenheng mellom vernebestemmelsene og reelle trusler mot verneformålet.

Sametinget har følgende innspill til verneforskriften:

- Formålet med vernet må også være å sikre grunnlaget for samisk kultur, herunder reindrift
- Verneforskriften må ha generelle unntak for bruk av beltekjøretøy på snødekt mark ved utøvelse av reindrift, skjæring av skohøy og uttak av ris til gammer og uttak av materialer til tradisjonell samisk husflid, reindriftnas nødvendige uttak for brensel og for vedlikehold av lovlig oppsatte gjerder og annet reindriftsutstyr.
- Det må kunne gis flerårige dispensasjoner for bruk av terrengkjøretøy på barmark og helikopter ved utøvelse av reindrift
- Det må tas inn bestemmelser om at samiske interesser skal ivaretas ved etablering av forvaltningsordninger.

Fylkesmannens kommentar: Simaklubben naturreservat foreslås utvidet med 226 daa, og det totale arealet etter en eventuell utvidelse vil være 3418 daa. En revidering av verneforskriften er ikke aktuelt i denne omgang fordi:

- *Dette er en mindre grenseendring*
- *Det eksisterende naturreservatet er av relativt ny dato*
- *Det vurderes ikke at utvidelsen fører til at nye typer verneverdier eller brukerinteresser blir berørt.*

Sametingets innspill til verneforskriften er allerede tatt inn i verneforskriften for det eksisterende Simaklubben naturreservat, enten i form av direkte unntak eller gjennom de spesifiserte dispensasjonsbestemmelsene.

Lovgrunnlag

Simaklubben naturreservat ble vernet som naturreservat etter naturmangfoldlovens paragraf 37 i 2011. Vedtaket ble gjort av Kongen i Statsråd. Naturreservater kan etter paragraf 37 være «områder som

- a) *inneholder truet, sjelden eller sårbar natur,*
- b) *representerer en bestemt naturtype,*
- c) *på annen måte har særlig betydning for biologisk mangfold,*
- d) *utgjør en spesiell geologisk forekomst eller*
- e) *har særskilt naturvitenskapelig verdi*

Som naturreservat kan også vernes et område som er egnet til ved fri utvikling eller aktive gjenopprettningstiltak å få verneverdier som nevnt i første ledd».

Grenseendringer (og andre endringer i verneforskriften) må i all hovedsak gjøres av Kongen i Statsråd. Det gjelder også denne saken, selv om den er en liten grenseendring. Utvidelsen skjer etter naturmangfoldlovens paragraf 37, og utvidelsesområdet faller først og fremst innenfor kategoriene a (truet, sjelden og sårbar natur) og b (representant for en bestemt naturtype).

Beskrivelse av naturreservatet og omfang av utvidelsen

Naturreservatet ligger i Hemnes kommune, ca 8 km sør for Korgen sentrum. Området ligger ved høydedraget "Simaklubben" som er en forlengelse nordover av det større massivet Simafjellet. Grenseendringsforslaget omfatter et mindre område i øst på 226 daa. Etter en eventuell grensejustering vil det nye naturreservatet være ca 3 418 daa.

Berggrunnen består av lyse og kvartsfeltspatrike gneiser, stedvis i veksling med amfibolitt eller metasedimenter. I det meste av området består løsmassene av tynn morene eller tynt humus-/torvdekke. Området består hovedsakelig av vestvendte lier, selv om det også er noen nordvest- og nordvendte lisider i området. Daldraget mellom Svartflåget og Simaklubben utgjør en forholdsvis stor og vid skogsdal sentralt i området, og det er her utvidelsesområdet ligger. For øvrig finnes slake til bratte lisider og markerte "flåg" med grov blokkmark under. Området ligger mellom 180 og 670 meter over havet.

De fleste vanlige vegetasjonstypene i regionen finnes innenfor naturreservatet. Det er betydelige arealer med rike vegetasjonstyper som høgstaude- og storbregneskog. En del mindre rikmyrer finnes flere steder, vanligst i nord-øst. Den økologiske variasjonen vurderes totalt sett som middels.

Simaklubben har stor verdi for bevaring av artsmangfold. Mange kravfulle arter er dokumentert, og disse tilhører ulike økologiske grupper; både fuktighetskrevede gammelskogsarter og arter knyttet til gammel kontinuitetsgranskog. Et bredt spekter av arter ble dokumentert, også (i regionen) svært sjeldne arter som taigakjuka og sibirkjuka.

Med unntak av de lavereliggende delene består området av gammel barskog, og det er større arealer med gammel naturskog i bledningsfase med høyt antall grove og (svært) gamle grantrær og store mengder dødt trevirke i ulike råtestadier. Området skårer høyt på de fleste verdikriteriene, og vurderes som nasjonalt verneverdig (***) , muligens i grenseland for å vurderes som nasjonalt verdifullt og svært viktig (****)

Faktaark for eksisterende naturreservat, naturtyper i tilbudt område og kart over foreslått utvidet naturreservat finnes i vedlegg 2-4.

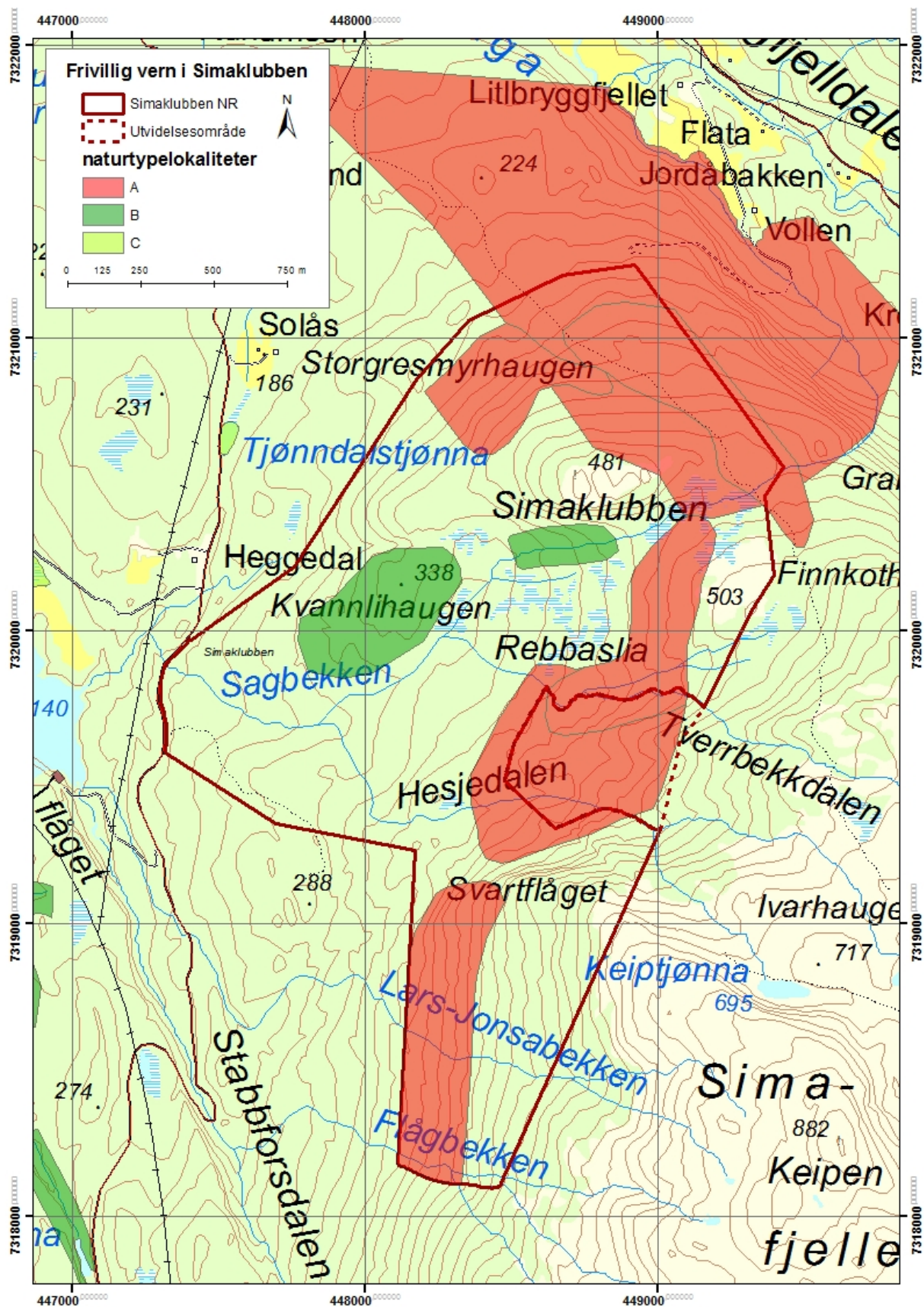

Figur 1: Kart som viser avgrensning av eksisterende Simaklubben naturreservat, utvidelsesforslag og naturtyper som er avgrenset i og ved naturreservatet.

Konsekvenser av utvidelsen

Skogbruk

Om lag 220 daa av det tilbudte arealet er skogkledd mark, og ca 200 daa av dette anses som produktiv skog. Avstanden til Fv 806 er omkring 1300 meter. Alternativ adkomst er fra Lillemoen i Bryggfjelldalen: her går det skogsbilvei og etter hvert kjørespor i retning Finnkothaugen/Simaklubben. Dette fremstår imidlertid som en lengre og mer vanskelig adkomstvei.

Et eventuelt vern vil føre til at skog ikke kan hugges. Vi mener imidlertid at det er en rekke faktorer som vanskeliggjør hogst uavhengig av et eventuelt vern i dag. Hovedpunktene er:

- Vanskelig tilgjengelighet gjennom av arealet er omsluttet av naturreservat i sør, vest og nord. Det er imidlertid åpning i verneforskriften for at det kan gis tillatelse til motorferdsel gjennom naturreservatet for uttransport av tømmer fra bakenforliggende områder. Dette skal skje på frossen og snødekt mark.
- Nesten hele utvidelsesområdet er dekket av to naturtypelokaliteter. Begge lokalitetene er av utformingen «gammel granskog», og begge har den høyeste verdien (svært viktig). Hogst i disse lokalitetene anbefales ikke ut i fra hensyn til naturverdiene. Dette vanskeliggjør hogst og omsetning av tømmer gjennom for eksempel Allskogs system, men vil ikke stoppe privat omsetning.

Landbruk

Naturreservatet inngår som en del av området hvor Klubben og Kjeipen beitelag har beiterett. Beitelaget avgrenses grovt av Leirskarddalen i nord, Røssåga i vest og Bleikvassåga i sør. Videre følger avgrensingen innover Bleikvatnet og på vestsiden av Okstindbreen over til Leirskarddalen. Totalt areal er ca 160 km² og området brukes av ti medlemmer. I 2014 ble det i følge NIBIO sluppet 1224 sau, 2030 lam og 171 storfe på beite. Tapsprosenten var henholdsvis 8,5 for lam, 2,9 for sau og 1,8 for storfe for beitelaget som helhet. Innenfor naturreservatet er det primært sau som beiter.

Beitelaget setter blant annet ut saltslikkestein innenfor naturreservatet for å holde sauen i området. De har to hovedadkomster som benyttes for gjeting, transport av saltslikkestein, uttransport av sykt bufe mm – enten fra Lillemoen i Bryggfjelldalen og opp trase/skogsvei mot Simaklubben/Finnkothaugen, eller opp fra FV 806, opp ved Sagbekken.

Vi vurderer ikke at utvidelsen vil endre på adkomsten til de bakenforliggende områdene. I det eksisterende verneområdet er det åpning for beiting og nødvendig motorferdsel for uttransport av syke og skadde bufe, samt at det etter søknad kan gis tillatelser til oppføring av gjerder og saltslikkestein, samt motorferdsel knyttet til dette.

Reindrift

Naturreservatet ligger innenfor Røssåga/Toven reinbeitedistrikt. Distriktet avgrenses grovt av Tustervatnet/Røssvatnet, Steikvasselva, Okstindan, Leirskarddalen, Røssåga, Finneidfjorden/Ranfjorden og Stifjorden i øst og nord. I vest har distriktet arealer på øyene i Dønna, Alstadhaug og Herøy kommuner. Videre følger distriktsgrensa Vefsnfjorden inn til Halsøya, vestsiden av E6/Fusta opp til Fustvatnet og videre opp langs Herringelva. Fra samløpet mellom Herringbotn og Almdalselva går distriktsgrensa i rett linje til Lille Tustervatnet. Totalt areal for reinbeitedistriktet er

2310 km². Reinbeitedistriktet er delt i to siidaer som er adskilt heile året. Grensa mellom de to siidaene går langs E6, der Toven siida er på vestsiden og Røssåga siida er på østsiden av E6. Røssåga siida består av to siidaandeler, og det er denne siidaen som er berørt av Simaklubben naturreservat. Øyene på kysten er felles beiteområde, hovedsakelig på vinteren.

Reinbeitedistriktet har til sammen et øvre reintall 1200 dyr. Pr. i dag ligger det totale reintallet noe under dette.

Området brukes av reindriften gjennom hele året. Det er også definert som vårbeite 1, som er kalvingsland og tidlig vårlend. Vårbeite 1 er de delene av vårområdet som beites tidligst, og hvor hoveddelen av simleflokken oppholder seg i kalvings- og pangsperioden. Reindriften har i denne perioden et særlig behov for å drive aktivt oppsyn gjennom intensiv gjeting i og rundt flokken, gjerne i kombinasjon med tilleggsføring, som et forebyggende tiltak mot rovviltskade. Tilstedeværelse i området er også viktig for å skape forstyrrelser slik at rovvilt holder seg unna flokken.

Det går en trekk-/flyttlei gjennom naturreservatet. Reinen trekker delvis hit selv, og transporteres delvis med trailer og slippes fra FV 806. Reinbeitedistriktet har pr. i dag ingen permanente gjerder eller anlegg innenfor det aktuelle området, men når reinen slippes fra FV 806 er det behov for å sette opp midlertidige gjerder inntil ei uke for å kunne slippe reinen samlet. Reinbeitedistriktet opplyser også at det kan komme behov for andre midlertidige eller permanente gjerder/anlegg her i fremtida.

I den eksisterende verneforskriften er det bestemmelser som skal sikre reindriften både i formålet og i de spesifiserte unntaksbestemmelsene. Det er gjort unntak for bruk av snøskuter, og det kan etter søknad gis dispensasjon til bruk av annen motorisert ferdsl. Det kan også gis tillatelse til oppføring av midlertidige gjerder og anlegg og uttak av bjørk.

Utvidelsen av naturreservatet vil etter vår vurdering ha positive effekter for reindriften gjennom at arealene sikres mot nedbygging eller andre typer fysiske inngrep. Samtidig vil en verneforskrift medføre noen reguleringer knyttet til motorferdsl og etablering av gjerder/anlegg. Vi mener imidlertid at verneforskriften har åpninger som gjør at det kan gis langvarige dispensasjoner som ivaretar reindriften behov.

Videre saksbehandling

Forlaget til grenseendring med beskrivelse av naturreservatet, vernekart og verneforskrift sendes nå på felles lokal og sentral høring med frist for uttalelse innen **01.02.2017**.

Formålet med høringa er å få fram opplysninger om interesser som kan bli berørt av en eventuell utvidelse.

Etter høringa vil Fylkesmannen gå gjennom alle innkomne uttalelser, kommentere disse og utarbeide en tilråding om vern til Miljødirektoratet. Direktoratet vil etter dette lage en innstilling til Klima- og miljødepartementet. Vedtak om vern blir gjort av Kongen i statsråd.

Vedlegg 1 - Forslag til verneforskrift

Forslaget innebærer kun en liten utvidelse, og det er derfor ikke foreslått endringer i verneforskriften. Verneforskriften for eksisterende Simaklubben naturreservat er gjengitt under.

§ 1. Avgrensning

Naturreservatet berører følgende gnr./bnr.: 126/1, 126/2, 126/3 og 129/1 i Hemnes kommune.

Naturreservatet dekker et totalareal på ca. 3 418 daa. Grensene for naturreservatet går fram av kart i målestokk 1:15 000 datert Klima og miljødepartementet måned år. De nøyaktige grensene for naturreservatet skal avmerkes i marka. Knekkpunktene skal koordinatfestes.

Verneforskriften med kart oppbevares i Hemnes kommune, hos Fylkesmannen i Nordland, i Miljødirektoratet og i Klima- og miljødepartementet. Det samme gjelder jordskiftekartet som lages etter grensemerking.

§ 2. Formål

Formålet med vernet er å bevare et gammelskogsområde med truet, sjelden og sårbar natur, med sitt biologiske mangfold i form av naturtyper, økosystemer, arter og naturlige økologiske prosesser. Naturreservatet har god kontinuitet i skogstrukturen, og er av særlig betydning for biologisk mangfold. Området har en særskilt naturvitenskapelig betydning som referanseområde.

Ivaretagelse av naturgrunnlaget innenfor naturreservatet er viktig for samisk kultur og næringsutnyttelse. Området skal kunne brukes til reindrift.

§ 3. Vernebestemmelser

I naturreservatet må ingen foreta noe som forringer verneverdiene angitt i verneformålet.

For naturreservatet gjelder følgende vernebestemmelser:

1. Vegetasjonen, herunder døde busker og trær, er vernet mot skade og ødeleggelse. Det er forbudt å fjerne planter og sopp (inkludert lav) eller deler av disse fra naturreservatet. Planting eller såing av trær og annen vegetasjon er forbudt.
2. Dyrelivet, herunder reirplasser og hiområder, er vernet mot skade, ødeleggelse og unødvendig forstyrrelse. Utsetting av dyr er forbudt.
3. Det må ikke iverksettes tiltak som kan endre naturmiljøet, som f.eks. oppføring av bygninger, anlegg, gjerder, andre varige eller midlertidige innretninger, parkering av campingvogner, brakker e.l., framføring av luftledninger, jordkabler, kloakkledninger, bygging av veier, drenering eller annen form for tørrlegging, uttak, oppfylling og lagring av masse, utføring av kloakk eller andre konsentrerte forurensningstilførsler, henleggelse av avfall, gjødsling, kalking eller bruk av kjemiske bekjempingsmidler. Forsøpling er forbudt. Opplistingen er ikke uttømmende.
4. Bruk av naturreservatet til teltleirer, idrettsarrangementer eller andre større arrangementer er forbudt.

§ 4. Generelle unntak fra vernebestemmelsene

Vernebestemmelsene er ikke til hinder for:

1. Sanking av bær og matsopp.
2. Jakt, fangst og fiske i samsvar med gjeldende lovverk.
3. Skadefelling av store rovdyr i samsvar med gjeldende lovverk.
4. Oppsetting av midlertidige mobile jakttårn for storviltjakt.
5. Beiting.
6. Bålbrenning med tørrkvist eller medbrakt ved. Felling av tørr gran og furu er forbudt.
7. Vedlikehold av anlegg og innretninger som er i bruk på vernetidspunktet.
8. Rydding, vedlikehold og merking av eksisterende sti fra Rundmoen og opp mot Simafjellet.
9. Reindriftas oppsetting av midlertidig gjerde ved FV 806
10. Skjæring av sennagress til fottøy, uttak av ris til gammer og uttak av materialer til duodji/tradisjonell samisk husflid og samiske bruksgjenstander. Bestemmelsen gjelder ikke for skjæring eller uttak av plantearter som står på den til enhver tid gjeldende norske rødlista.

§ 5. Regulering av ferdsel

I naturreservatet gjelder følgende bestemmelser om ferdsel:

1. All ferdsel skal skje varsomt og ta hensyn til vegetasjon, dyreliv og kulturminner.
2. Motorferdsel til lands og til vanns, herunder start og landing med luftfartøy, er forbudt.
3. Utenom eksisterende veger og stier er bruk av sykkel og hest og kjerre, samt ridning forbudt.

§ 6. Generelle unntak fra ferdselsbestemmelsene

Ferdselsbestemmelsene er ikke til hinder for:

1. Gjennomføring av militær operativ virksomhet og tiltak i forbindelse med ambulanse-, politi-, brannvern-, rednings- og oppsynsvirksomhet, samt gjennomføring av skjøtsels- og forvaltningsoppgaver som er bestemt av forvaltningsmyndigheten. Unntaket gjelder ikke øvingskjøring.
2. Nødvendig motorferdsel i forbindelse med uttransport av syke og skadde bufe. Kjøretøy som benyttes skal være skånsomt mot markoverflaten. Det skal gis melding til ansvarlig oppsyn for verneområdet i forkant av kjøringen.
3. Uttransport av felt elg og hjort med lett terrenggående beltekjøretøy som ikke setter varige spor i terrenget.
4. Nødvendig bruk av beltekjøretøy på snødekt mark i forbindelse med utøvelse av reindrift. Leiekjørere for reineiere eller reindrifftsansvarlig må medbringe skriftlig dokumentasjon/avtale med oppdragsgiver.

§ 7. Spesifiserte dispensasjonsbestemmelser

Forvaltningsmyndigheten kan etter søknad gi dispensasjon til:

1. Avgrenset bruk av reservatet som angitt i § 3 nr. 4.
2. Tiltak i forbindelse med forvaltning av vilt og fisk.

3. Oppsetting av gjerder og saltslikkestein i forbindelse med beiting.
4. Reindriftras nødvendige uttak av bjørk til brensel og for vedlikehold av lovlig oppsatte reingjerder og annet reindrifutsstyr.
5. Nødvendig bruk av lett terrengkjøretøy på barmark ved utøvelse av reindrift.
6. Start og landing med helikopter ved utøvelse av reindrift.
7. Oppføring av gjerder og samleanlegg av midlertidig karakter i forbindelse med reindrift og beiting.
8. Rydding, merking og vedlikehold av eksisterende stier som ikke er angitt i § 4 nr. 8.
9. Nødvendig uttransport av felt elg og hjort med annet kjøretøy enn lett terrenggående beltekjøretøy som nevnt i § 6 nr. 3.
10. Nødvendig motorferdsel for uttransport av tømmer fra bakenforliggende områder på frossen og snødekt mark.
11. Nødvendig motorferdsel i forbindelse med
 - a) øvingskjøring for formål nevnt i § 6 nr. 1.
 - b) vedlikehold nevnt i § 4 nr. 7.
 - c) uttransport av saltslikkestein på snødekt mark, jf. § 7 nr. 3.
 - d) oppsetting av gjerde, jf. § 7 nr. 3.
12. Gjenoppføring av anlegg og innretninger som er gått tapt ved brann eller naturskade.
13. Bruk av beltekjøretøy på vinterføre eller luftfartøy for transport av materialer til gjenoppføring av anlegg og innretninger som er gått tapt ved brann eller naturskade.

For reindriften kan det gis flerårige tillatelser som koordineres med og tas inn i distriktsplan i henhold til reindriftsloven, slik at næringen kan utøves på en tilfredsstillende måte.

§ 8. Generelle dispensasjonsbestemmelser

Forvaltningsmyndigheten kan gjøre unntak fra forskriften dersom det ikke strider mot vernevedtakets formål og ikke kan påvirke verneverdiene nevneverdig, eller dersom sikkerhetshensyn eller hensynet til vesentlige samfunnsinteresser gjør det nødvendig, jf. naturmangfoldloven § 48.

§ 9. Skjøtsel

Forvaltningsmyndigheten, eller den forvaltningsmyndigheten bestemmer, kan foreta tiltak for å opprettholde eller oppnå den natur- eller kulturtilstand som er formålet med vernet.

§ 10. Forvaltningsplan

Det kan utarbeides forvaltningsplan eller annen plan, som kan inneholde nærmere retningslinjer for gjennomføring av skjøtsel eller annet tiltak.

§ 11. Forvaltningsmyndighet

Miljødirektoratet fastsetter hvem som skal ha forvaltningsmyndighet etter denne forskrift. Samiske interesser skal ivaretas i den forvaltningsordningen som etableres.

§ 12. Ikrafttredelse

Denne forskrift trer i kraft straks.

Vedlegg 3 – faktaark Simaklubben naturreservat

KOMMUNE: HEMNES

FYLKE: Nordland

KARTBLAD M711: 1926 I

UTM-KOORDINATER: Ø448358 N7319859

VERNEKATEGORI: Naturreservat

AREAL: 3 418 daa

HØYDE OVER HAVET: 180-670 m.o.h.

BERØRTE EIENDOMMER: 126/1, 126/2, 126/3, 129/1

OMRÅDEBESKRIVELSE

Beliggenhet: Området ligger ca 8 km sør for Korgen sentrum, omkring høydedraget "Simaklubben" som er en forlengelse nordover av det større massivet Simafjellet.

Topografi og avgrensning: Området består hovedsakelig av vestvendte lier. Videre er det noen nordvest- og nordvendte lisider i området. Daldraget mellom Svartflåget og Simaklubben, som etter hvert drenerer til Sagbekken utgjør en forholdsvis stor og vid skogsdal sentralt i området. For øvrig finnes slake til bratte lisider og markerte "flåg" med grov blokkmark under.

Geologi: Berggrunnen består av lyse og kvartsfeltspatrike gneiser, stedvis i veksling med amfibolitt eller metasedimenter. I det meste av området består løsmassene av tynn morene eller tynt humus-/torvdekke.

SKOG

Vegetasjon: Vegetasjonstypisk spenner området over de vanligste vegetasjonstypene i regionen, og det er en god del areal med rike vegetasjonstyper, bl.a. høgstaude- og storbregneskog. En del mindre rikmyrer finnes flere steder, vanligst i nord-øst. Den økologiske variasjonen vurderes totalt sett som middels.

Simaklubben har stor verdi for bevaring av artsmangfold. Mange kravfulle arter er dokumentert, og disse tilhører ulike økologiske grupper; både fuktighetskrevede gammelskogsarter og arter knyttet til gammel kontinuitetsgranskog. Et bredt spekter av arter ble dokumentert, også (i regionen) svært sjeldne arter som taigakjuke og sibirakjuke. Området har stor verdi for vilt.

Skogstruktur/påvirkning: Med unntak av de lavereliggende delene består området av gammel barskog, og det er større arealer med gammel naturskog i bledningsfase med høyt antall grove og (svært) gamle grantrær og store mengder dødt trevirke i ulike råtestadier.

Mangelanalyse: M.h.p. mangelinndekking er den store forekomsten av "gammel skog med preg av urskog" særlig viktig. Simaklubben vurderes å dekke inn mangelen "viktige forekomster av rødlistearter". I tillegg er høgstaudeskog til en viss grad relevant på regionalt nivå. Mangelinndekking

er et vesentlig punkt, i det området inneholder en av de best dokumenterte urskogsne nære naturskogene i regionen. Totalt har området stor mangelloppfyllelse.

VERNEINTERESSER

Det foreslåtte området består av gammel barskog som har stor verdi for bevaring av artsmangfoldet. Området er en av de best dokumenterte urskogsne nære naturområdene i regionen.

Vegetasjonen er i partier rik og verdifull. Den trua vegetasjonstypen høgstaudeskog er vanlig, og den trua myrtypen "ekstremrik myr i høyereliggende områder" finnes også her. Det er funnet 9 rødlistearter i området. Simaklubben skårer høyt på de fleste verdikriteriene, og vurderes totalt som nasjonalt verneverdig (***). Området er i "øvre sjikt" av ***, og muligens i grenseland for å vurderes som nasjonalt verdifullt og svært viktig (****)

FORMÅL: Formålet med fredningen er å bevare et tilnærmet urørt granskogsområde med sitt biologiske mangfold i form av naturtyper, økosystemer, arter og naturlige økologiske prosesser. Naturreservatet er et av de best utviklede gammelskogsområdene i regionen, og har god kontinuitet i skogstrukturen og stor verdi for bevaring av artsmangfold. Området har en særskilt pedagogisk og vitenskapelig betydning som referanseområde.

ANDRE INTERESSER: Området brukes både av landbruks- og reindriftsnæringen.

TEKNISKE INNGREP:

PLANSTATUS: Det aller meste av naturreservatet ligger innenfor LNF-sone 1, der det er forbud mot bygging av fritidsbebyggelse.

MERKNADER:

SKOGBRUKSOPPLYSNINGER:

Eiendom	Status	L	M	H	Prod. areal	Tot. areal
126/1, 129/1	Eksisterende				Ca 2300	3192
126/2, 129/3	Utvidelse				Ca 200	226

Vedlegg 4 – Faktaark naturtypelokaliteter i utvidelsesområde

Faktaark:	Rebbaslia Ø
Id:	BN00067765
Områdenavn:	Rebbaslia Ø
Kommuner:	Hemnes
Naturtype:	Gammel barskog
Utforming:	Gammel granskog
Verdi:	Svært viktig
Utvalgt naturtype:	Nei
Registreringsdato:	01.09.2006
Nøyaktighetsklasse:	50 - 100 m
Tilstand:	
MOB-Land prioritet:	G Ikke vurdert
Modellert:	Nei
Gjennomsnittsdyp	
Forvaltningsplan:	Nei
Forvaltningsavtale:	0
Forvaltningsavtale inngått	
Forvaltningsavtale utløper	
Bruk	
Påvirkningsfaktor	
Verdibegrunnelse	

Innledning

For en helhetlig beskrivelse av området, se rapporten det er henvist til under kilder eventuelt følg linken til faktaark fra Narinbasen:

http://bioiitt.biofokus.no/rapporter/omraadebeskrivelser/Statskog2006_DP2Soer_Simaklubben.pdf

Beliggenhet

Naturtyper

Området omfatter granskogen langs to bekker i Tverrebekkdalen og lisisida vider nordover mellom små myrer og høydepunkt 503. Området er avgrenset av bjørkeskog mot øst og mot glissen gammelskog og myrer i vest. Mot sør grenser området i gammel granskog med noe lavere verdi (smalt område som skiller kjerneområdene 2 og 3). Vegetasjonstyper er storbregneskog og blåbærskog, men også en del høgstaudeskog, for eksempel langs bekkene i Tverrebekkdalen. Skogen er svært grovokst, med mange tydelig svært gamle grantrær. Mange graner er også grove, i intervallet 60-80 cm i brysthøyde. Det er store mengder død ved i alle nedbrytningsstadier, og kontinuiteten i dødt trevirke er god. En gjennomhogst har fjernet en del av det som skulle vært gamle eller døende trær i dagens skogbilde. Død ved profilen minner om det en kan finne i en urskog.

Artsmangfold

Langs bekkene finnes et humid gammelskogsmiljø, bl.a. med potensial for kravfulle skorpelaver. Svartsonekjuke (NT) er vanlig i området, og ble funnet på anslagsvis 15 læger av gran. Estimert forekomst for arten i dette kjerneområdet er minimum 50. Rødlistearten gammelgranskål (NT) ble funnet på 2 gamle graner. Vassskjuke (2) og granstokk-kjuke (2) er svake signalarter som ble funnet i området. Langs bekken ble skorpelaven dverggullnål funnet på et grantre. De gamle granene er stedvis tungt bevokst med gubbeskjegg (NT).

Påvirkning

Fremmede arter

Skjøtsel

Landskap

Mangler

Totalareal: 199 daa

Kilde: Naturfaglige registreringer i forbindelse med vern av skog på Statskog SFs eiendommer. Delrapport 2 Årsrapport for registreringer i Midt-Norge 2005. NINA Rapport 151: 257 s.

<http://www.nina.no/archive/nina/PppBasePdf/rapport/2006/151.pdf>

Faktaark:	Hesjedalen
Id:	BN00067795
Områdenavn:	Hesjedalen
Kommuner:	Hemnes
Naturtype:	Gammel barskog
Utforming	Gammel granskog
Verdi	Svært viktig
Utvalgt naturtype	Nei
Registreringsdato	01.09.2006
Nøyaktighetsklasse	50 - 100 m
Tilstand	
MOB-Land prioritet	G Ikke vurdert
Modellert	Nei
Gjennomsnittsdyp	
Forvaltningsplan	Nei
Forvaltningsavtale	0
Forvaltningsavtale inngått	
Forvaltningsavtale utløper	
Bruk	
Påvirkningsfaktor	

Verdibegrunnelse

Området er svært verdifullt, og verdisettes klart som svært viktig, A - verdi.

Innledning

For en helhetlig beskrivelse av området, se rapporten det er henvisning til under kilder eventuelt følg linken til faktaark fra Narinbasen:

http://biolitt.biofokus.no/rapporter/omradebeskrivelser/Statskog2006_DP2Soer_Simaklubben.pdf

Beliggenhet

Naturtyper

Gammel granskog i og på sidene av bekkedal. Området omfatter granskogen mellom myr og ungskogskant i vest og fjellbjørkeskog i øst. Skogen er sterkt grandominert, med en del bjørk og en god del selje. Rogn forekommer også. Vegetasjonstyper er hovedsakelig høgstaudeskog og storbregneskog, men blåbærskog (skrubbærtypen) forekommer også. Basepåvirket vegetasjon ble observert på en myr (bl.a svarttopp, fjellfrøstjerne) og langs bekkefar (gulsildre m.fl.). Skogen er grovvokst, med graner opp til 80 cm i brysthøydiameter. Mange graner er tydelig gamle, og mange trær viser forfallstendenser. Det er svært mye grov død ved i alle nedbrytningsstadier. Området har langt utviklet naturskogsdynamikk, og kan i partier minne om urskog. Langs bekken finnes mange gamle graner som luter over bekkefarene, og tilbyr livsrom for kravfulle skorpelav. Flere ganske grove seljer finnes i området, hvorav den groveste har brysthøydiameter 60 cm.

Artsmangfold

Av råtevedsopp er taigakjuka (rødlistet som VU) det mest interessante funnet. Dette er en svært sjelden art i denne regionen, og må betraktes som en meget god indikator for urørte barskoger i distriktet. For øvrig ble flere svartsonekjuka (NT) funnet (ytterligere mange stokker viser råtespor etter arten), og duftskinn (NT) ble funnet på ett læger. De mer alminnelige artene hyllekjuka, gråporekjuka og granstokk-kjuka ble funnet. På stammen av gamle graner ble de kravfulle skorpelaven rustdoggnål (rødlistet som NT, 2 funn) og dverggullnål (1) funnet.

Påvirkning

Fremmede arter

Skjøtsel

Landskap

Mangler

Totalareal: 279 daa

Kilde: Naturfaglige registreringer i forbindelse med vern av skog på Statskog SFs eiendommer. Delrapport 2 Årsrapport for registreringer i Midt-Norge 2005. NINA Rapport 151: 257 s.

<http://www.nina.no/archive/nina/PppBasePdf/rapport/2006/151.pdf>