

Vedlegg 3: Høringsuttalelser

Følgende har kommet med uttalelser under høringen:

- **Bindal kommune**
- **Å-elva/Åa venneforening**
- **Forsvarsbygg**
- **Hattfjelldal kommune**
- **Meatelen sijte**
- **Nordland Fylkeskommune**
- **Norsk Bergindustri**
- **Norges vassdrags- og energidirektorat (NVE)**
- **Samediggi/Sametinget**
- **Språkrådet**
- **Statens vegvesen**
- **Statskog**
- **Åarjel Njaarke reinbeitedistrikt**

Protokoller for konsultasjoner med to reinbeitedistrikt:

- **Protokoll fra konsultasjon med Åarjel Njaarke reinbeitedistrikt**
- **Protokoll fra konsultasjon med Voengelh Njaarke reinbeitedistrikt**



BINDAL KOMMUNE

Plan- og utviklingssektor

Fylkesmannen i Nordland
Postboks 1405
8002 BODØ

Vår ref:
2019/334-3

Arkivkode

Saksbehandler
Karl-Erik Solum

Dato
15.06.2020

Innspill til melding om oppstart - Vern av skog - Åbjøra - Bindal kommune

Høring/Innspill til vern av skog – Åbjøra i Bindal kommune.

Et område som utgjør i overkant av 77000 dekar skog/fjellareal, er foreslått vernet som naturreservat etter naturmangfoldloven § 37, noe som tilsier et strengt vern med svært store begrensninger for utnyttelse og bruk av området.

Bindal kommune:

Vårt utgangspunkt er at Bindal kommune og grunneier Plahtes eiendommer fra tidligere har fått vernet flere store områder innad i kommunen. Åbjøraområdet vil som et tillegg til andre områder i kommunen utgjøre i overkant av 107000 dekar og er et betydelig areal for kommunen og Nordland fylke i sin helhet, angående vern av produktive- og viktige skogareal sammenlignet med resten av landet.

Naturreservat i Bindal kommune:

- | | |
|-----------------|-------------|
| 1. Blindkjølen | 3800 dekar |
| 2. Eidsvatnet | 22062 dekar |
| 3. Fiskbakkåsen | 550 dekar |
| 4. Reppen | 213 dekar |
| 5. Oksbåsen | 3386 dekar |
| 6. Åbjøradalen | 77500 dekar |

Samlet gir dette et areal på: 107500 dekar.

Selv om Åbjøraområdet er lite konfliktfylt rent areal- og beliggenhetsmessig, samt skogbruksmessig, har det offentlige skogbruket investert betydelige midler til området i form av tilskudd til drift, veier, tilplanting og pleie av den eksisterende skogen. Det går en skogsbilveg inn til området, og opptaksmuligheter for skogsvirke er tilrettelagt ved enden av Åbjørvatnet.

Postadresse:
Oldervikveien 5
7980 TERRÅK

Besøksadresse:
Oldervikveien 5, 7980 Terråk

Telefon: 75 03 25 00

Bankkto.: 4651 07 01224
Org.nr.: 964 983 380

E-post:
postmottak@bindal.kommune.no

Internett:
www.bindal.kommune.no

Vi kjenner til at området ble intensivt drevet fra 50 tallet og fram til midten av 80 tallet. Rent teknisk kan områdene rundt selve Åbjørvatnet driftes skogbruksmessig i dag. Det kreves noen investeringer rent infrastrukturmessig, men ut over det er ikke dette området mere krevende enn mange andre tilsvarende områder i vår region.

Kommunens oppfatning av Åbjøraområdet er at alt areal rundt selve vatnet, fortsatt bør være intakt som en driftsmessig enhet, der grunneier fortsatt kan utøve et aktivt skogbruk etter dagens standarder for et bærekraftig skogbruk.

Rent skissemessig gjelder dette arealet: (Vedlegg kart over tenkt område).

- Fra Granbostad og østover på nordsiden fram til Vassholmen og utløpet av Åbjørelva i øst. Videre over enden av vannet mot utløpet av Øvre Nonselva og vestover på østsiden av vannet – til utløpet av Åelva. Dette vil utgjøre et areal på totalt ca. 14000 dekar inkl. Åbjørvatnet.
- Skogbruksmessig vil kun det produktive areal i dette området kunne utnyttes, og grovt regnet vil det maksimalt utgjør i underkant av 3000 dekar. Totalt vil grunneier kunne høste mellom 20 – 50 000 m³ fram i tid, noe som kan gi betydelige verdier for eiendommen som en skog- og utmarkseiendom.
- Selve Åbjørdalen bør kunne inngå som en del av en verneplan, selv om disse arealene også tidligere er drevet aktivt, vil fortsatt området være et stort sammenhengende skogområde, og kan over tid utvikle seg til å bli en naturskog. Totalt vil aktuelt verneområde fortsatt utgjøre godt over 60000 dekar, og vil være et stort naturreservat i Norsk målestokk.

Bindal kommune anser fortsatt det foreslåtte verneområdet Åbjøradalen som lite konfliktskyt rent skogbruksmessig, men med en reduksjon av det totale arealet vil de nærmeste arealene fortsatt kunne forvaltes som produktive skogarealer ut fra framtidige standarder for et bærekraftig skogbruk.

Det er også en kjensgjerning at bruken av frivillig vern, er en god måte å finne verdifulle skogområder/arealer på, for å kunne oppnå de nasjonale målsettinger vedr. vern av skog. Om det er positive konsekvenser for mere tilgang til utøvelse av friluftsliv og bedre tilgjengelighet for den utøvende reindriftsnæringen med å verne skog, vil ikke utgjøre noen forskjell for Bindal kommune – da vi allerede har enorme områder til friluftsliv i en liten befolket kommune med et stort areal.

Av et totalareal for hele kommunen på 1264000 dekar (alt inkl) er ca. 10-12 % av dette produktivt skogareal. Med et totalt verneareal på 107500 dekar vil dette utgjøre ca. 8,5 % av alt areal i kommunen som er under kategorien naturreservat.

Slikt vern – båndlegging av skogarealer vil på sikt gi dårligere rammevilkår for skogindustrien og til den enkelte skogeier.

Ved å bruke store midler til vern, vil det tradisjonelle skogbruket sannsynligvis bli avskåret med færre midler til viktige oppgaver og investeringer fram i tid, og et aktivt skog- og landbruk som er viktig for distriktene, vil gradvis bli skadelidende.

Bindal kommune`s innspill til vern av Abjøra:

Foreslått verneareal av Åbjøradalen **bør** kunne reduseres som skissert på kart, og gjelde kun indre Åbjøradalen, noe som vil gi et vernet areal på i overkant av 60000 dekar.

Med hilsen

Kjell Andersen
plan- og utviklingssjef

Karl-Erik Solum
skogbruksrådgiver

Dokumentet er elektronisk godkjent og har derfor ingen signatur.

Vedlegg:

1 Kart over Åbjøradalen - verneområde

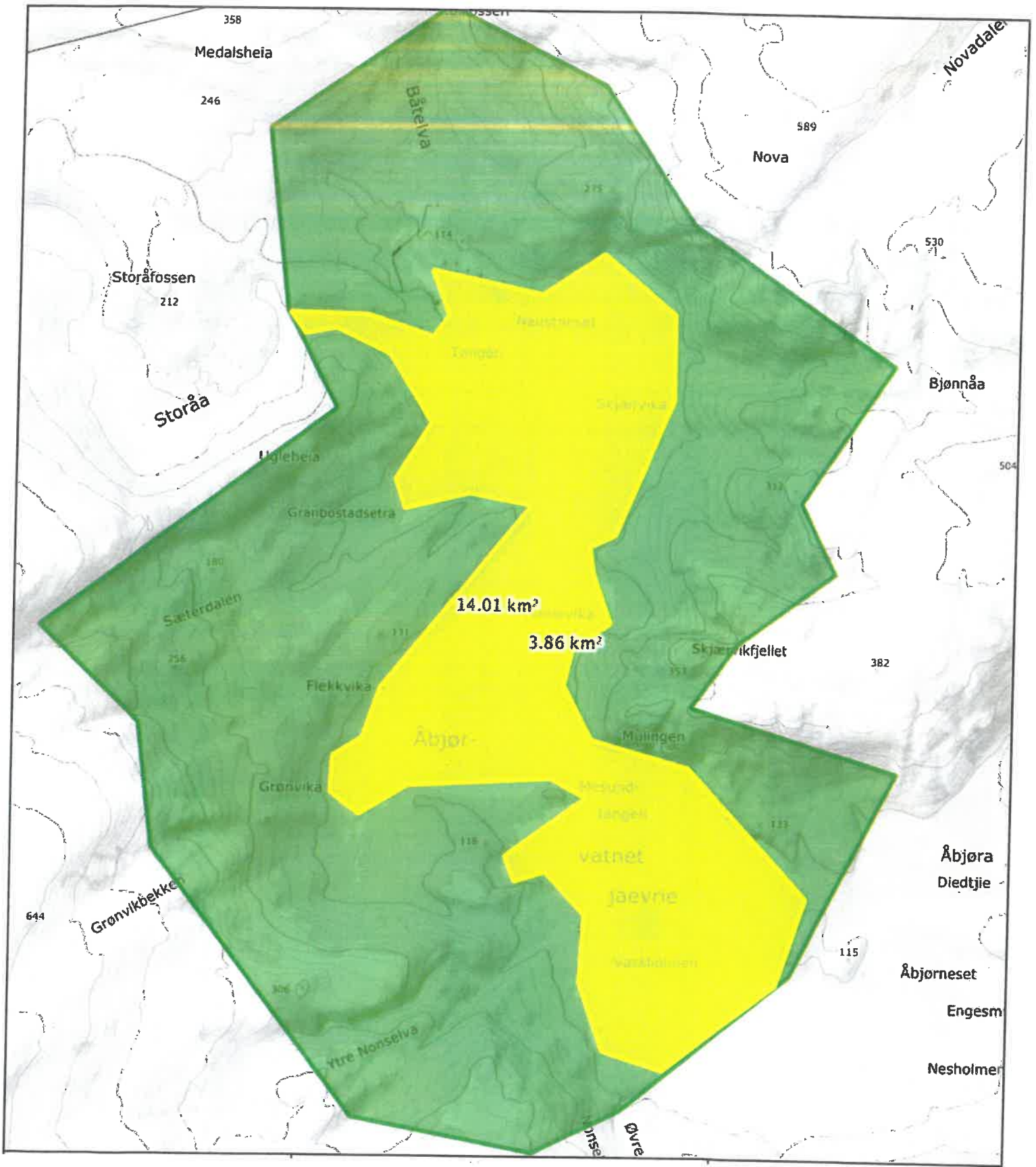

FORSLAG TIL REDUSERT AREAL
ÅBJØRA.

- Åbjørdalen 77561 daa
- Utvidelse av Varnvassdalen 632 daa

Begge områdene kommer inn under ordningen med frivillig vern av skog, og foreslås vernet som naturreservat i samsvar med naturmangfoldloven, § 37. Dette innebærer et strengt vern med forbud mot hogst, fysiske inngrep og motorferdsel.

Formålet med verneforslaget for Åbjørdalen er hovedsakelig å bevare et stort sammenhengende skogområde med gran, som under fri utvikling kan bli naturskog. Formålet med utvidelse av Varnvassdalen er å bevare et lite påvirket barskogområde med stor overvekt av furu.

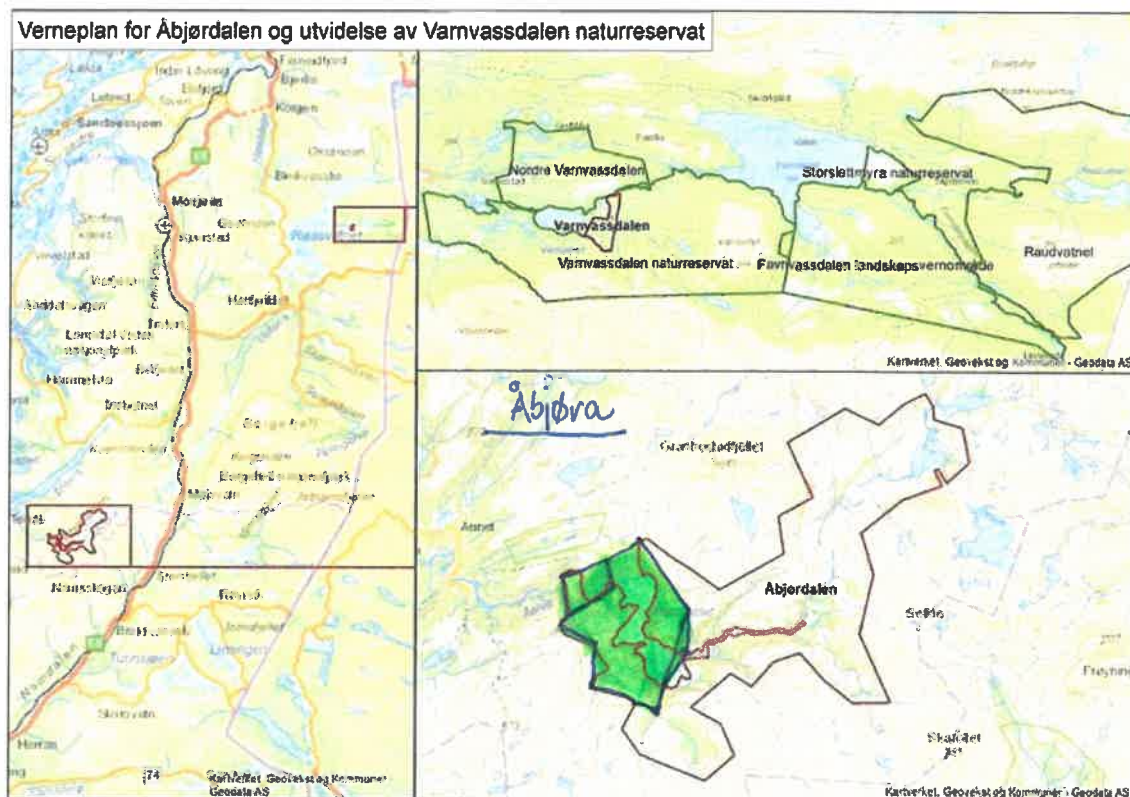

Beskrivelse av områdene (utdrag fra verneplan)

Åbjørdalen

Lokaliteten ligger helt sør i Bindal kommune. Det foreslåtte verneområdet på over 77 000 daa omkranser Åbjørvatnet og Åbjøra i en lengde på over 22 km og omfatter alm, gran- og furuskoger, åpen myr og myrskog og noe alpin vegetasjon.

Det har blitt utført omfattende hogst i hele området på 50-tallet og 80-tallet. Hogst på 50-tallet var plukkhogst, og skogen som stod igjen ble i liten grad påvirket av hogsten. Denne skogen fremstår i dag som eldre sjiktet naturskog med en del eldre trær og varierende mengder med liggende og stående død ved.

Å-elva / Åa Venneforening
Åbygdveien 744
7980 Terråk
Org.nr. 998 559 057

Fylkesmannen i Nordland
Bodø

Verneplan for skog – frivillig vern av Åbjørdalen, Raport 1/2020

Fm`s oppsummering side 4 : i Åbjørdalen finnes det mikroskopiske områder med u-berørt skog, det som er er skrapskog som alltid vil være u-berørt (den ligger høyt å u-tilgjengelig) .

Åbjørdalen fra Trongen på østsiden/Mellomenget/kjerringdalen (spisskameret)/ Hoinnkliphaugan og herfra østre side til Åbjørsetran / Lissåa (Lissådalen) / Holman / Nova / mot reinveien v-elvutløpet.; i disse nevnte områdene er det hogd ut all gammel skog og i planta og derved absolutt fri for verne kriterier «grunnlent / noe myr og fattig sandholdig jord»

Går vi til bake inn i Åbjørdalen til Trongen på vestsiden av vassdraget; her er det ingen eldre verne verdig skog / Ved Nordhjelmen fra midt for Reingard-myra og sørover er det sandholdig og leirig frem til Kvernelva ved Gardsfossen, herfra og frem til heian mot Åbjørv. og mulingens er grunnen bestående av fattig sand litt myr og grunnlendt fjellpartier. I disse nevnte områder på vestsiden av vassdraget er det også hugget ut nesten 100 % av gammelskogen og det som måtte befinne seg ligger u-tilgjengelig oppi fjellsiden og har fasong av gulrot.

Vi kan gå tilbake til mellommenget (østsiden) der befinner det seg en liten klynge kortvokst gran og lauv som definitivt ikke er i faresonen for å bli berørt (jeg har flere ganger gått gjennom denne klyngen).

Vi går til Kjerringdalen (spisskameret – fossen)/Hoinnkliphaugan så er vel praktisk talt all gammelskog drevet ut og i plantet. Innafor Fossen i Kjerringdalen fines det (før) en liten klynge med gammelskog som utgjør kanskje 50 kubikkmeter med halvleng gulrotfasong kvistrik gran (det står tufter etter en lae inne i denne skogen, går vi innafor denne myra så er det ett lite tjern med noen få kortvokste gran i nord- vestenden av tjernet. Ellers går det en dal som elgen trekker og er straks i Bjørhusdalen, dette er høytliggende fattige områder.

Lissådalen / Lissåa (østsiden) her er alt av gammel skog hugd ut så langt en rakk og resten har ikke mikroskopiske verdier en gang. Det eneste av verdier kan være for samene om de har behov for reisverk til gamle, her kan en kanskje finne materiale til en gammel .

Går vi tilbake til hjelmen / Granaksla er det mulig det står ett tyvetals gran igjen i gulrotflassong.

Litt lengre sør i Kvernelvdalen er jeg litt u-sikker, men det meste er vel tatt nedenfra.

Summert opp: Alt av nåbar gran innafor Åbjørvannet er utdrevet og har lite med formålet vern å gjøre.

Indre / østre Nonsdalen er vel nær innpå 100 % gammel skog utdrevet .

Herfra og opp på platået Nilsfinndalen ; ser i tabeller side 8 at det er 928 da produktiv skog, det må være sett gjennom onkelskrue briller, området har absolutt ingen produktive dekar her. Det er svært grunnlent, ett område midt i dalen på nordsiden finnes det en liten skråning som har litt høyere gulrotgran og som kanskje utgjør 10 kubikkmeter. Området har ingen særegen biologi og fauna.

Til området Nonselv vest her står det en en hytte som Terråk jeger å fisk har fixa opp og tatt seg av.

Området er også her avskoget for eldre skog og dette gjelder nedover til og med Granbostadsetran mot Uggelheian.

Området Nonselva øst og vestover tilmed Granbosertan er vel partivis god vekstbonitet på skog (også nordhelling hjelper).

Fylkesmannens verneplan side 5 2. Lovgrunnlag :

De fem punktene som nevnes er ikke til stede i Åbjørdalen (ingen sårbare verneverdier)

Åbjørdalen er i utgangspunktet vernet med sin beliggenhet.

Fylkesmannen mener videre på samme side det vil være positivt å få fylt opp forvaltningsmålene for naturtyper og økosystemer og arter; dette er misbruk av offentlige midler uten at grunnlaget er der «respekten for forvaltning forsvinner».

Områder som har verneverdier er Urdvolla å Reppen, det burde FM. bruke tid på å forhandle om.

5.1.3 Kart :

Ser det er tatt ut landområder i øvre nord vestlige område av Åbjv. og elva oppafor.

Dette er en pussig sak, på tungen ned mot åbjv. og elva så befinner det seg noe eldre skog, mens rundt hytta til TJFF så er det ikke gitt noe fri land, er det noen som skal kveles ?

Videre på kart er de streka tett inntil vannets / elvas utløp v-terkel og nedover.

Dette protesterer Venneforeningen på da dette vil bety stenging/forhindre alle fysiske inngrep for å få retta på pågående «miljø kriminalitet» i vassdraget (PKD) .

Åbygda 24.05.2020

Her bør Fylkesmannen kjenne sin besøkestid da det er godt kjent gjennom «NINA» rap. 233 hva årsaken til PKD utbruddet i vassdraget er og her har FM. latt denne kriminaliteten på gå selv om Dere er godt kjent med konsesjonsvilkårene «Utbygger plikter å ta vare på fisk og vilt i området.

Det er Venneforeningens oppfatning at kunnskap om både den historiske, samt nåværende, situasjonen er nødvendig i den videre behandlingen av verneforslaget.

Vi vedlegger derfor en beskrivelse av denne, utarbeidet av grunneier Erling Sylten.

For ordens skyld vedlegger vi også dokumentasjon på avsnittet om «vannkraftplaner» i vedlegget.

Vår konklusjon er at forslaget om vern av Åbjørdalen skrinlegges.

Mvh

Å-elva/Åas Venneforening.

Erling Sylten
Leder

Arne Sveen
Sekretær/styremedlem

Åbygda - 2020

Av Erling Sylten
Åbygdveien 744
7980Terråk

Historikk om Åbygda / Åbjørdalen :

Først på 1900 tallet hadde Hårstad gård ervervet fiskeretten av det som da var Plahte/Bindalsbrukets eiendommer.

Ca 1905 ble det bygd en laksetrapp i Brattfossen og en i Teinfossen, dette for at laksen og sjørreten skulle kunne vandre opp i Åbjørvannet og videre.

Jeg er fortalt at Hårstad har all fiskertett på anadrom strekning (av min bestefar å far) _ dette fortalte også Tommas Olsen eier av Hårstad i min spede barndom (jeg ble invitert på middag av Tommas to ganger og satt der sånn passe desorientert ☺).

Tommas hadde med seg mange venner og hjelpere på grunn av invaliditet, men dette hindret ikke fiske og mot.

Hårstad leide alle fiskevall i Åbygda mens De var her, men på min fars vald skulle han selv kunne fiske når Hårstad ikke var på valdet (min far var nok bygdas met ivrige laksefisker og fikk sorten.

Sagdrift i Åbygda:

Min bestefar å broren Karsten og Hans Sylten bygde og drev ett sagbruk i Åbygda (Rosdalen) ved utløpet av Rosdalbekken. Der de saga tømmer og solgte til utenbygds kjøpere som kom med fraktbåter opp gjennom elva og fikk lasten om bord og forlot stedet glad å fornøyd (det hente Roald Aune gaidet båtene opp gjennom elva til kai i Rosdalen.

Denne virksomheten tok slutt først på 1950 tallet da gubban begynte å bli slitne og ettermælet ikke hadde disse retningsintresser. Karsten overtok sagbruket i sin helhet etter bror Hans, men det mangla arbeidskraft og den kom aldri i drift i gjenn, _ drivverket var ett damplokk som det sies ble hentet på ei myr på Jøa og fraktet og montert i Rosdalen.

Tømmerhogst i Åbjørdalen:

Det har nok i alle år (30 – 40 – og femtitallet) foregått betydelige hogster i Åbjøra med hogst lag med kokker, det ble tatt mere enn plukkhogst i dette området, på det meste ble det fløtt opp mot 4 tusen kubikk ned gjennom elva (henger ett bilde på ungdomshuset i åbygda som viser en formidabel tømmerknote i Brattfossen.

Andre år var tømmerhogsten konsentrert til Aunlian mot Urdvoll og da var Åbjøra stille.

Klekkeri i Åbygda:

I perioden med mye hogst og fløting så hadde fiskerettshaverne i Å-elva / åbjøra blitt enige om å bygg klekkeri og det ble gjort på eiendomen til Iver Skarstad (Kalvgaln) som også drev klekkeriet frem til ut i 1950 tallet.

Da Plahte ikke hadde fiskerett i Å-elva så var ikke han med på fellesfinansiering av klekkeriet.

Det ble til tider gitt tilskudd fra sjøfiskerlaget til denne oppstart og kanskje noe drift, det var streng kontroll med tilskudd gitt.

Dette hadde som formål å reparere skadene etter fløting og samtlige fiskerettshavere betalte en andel i dette anlegget (ikke Plahte) .

Vannkraft planer:

På 1960 – 70 tallet begynte NVE sine planer om å kjøpe fallrettigheter av Plahte og i 1962 inngår Plahte avtale om salg av fallretter i Åbjøra til NVE, men her tar Plahte ett forbehold om minstevannføring for å sikre oppgang av laks og sjøørret til Åbjørvann .

Her går en ut fra at fallet kan gi en effekt på 11.500 eff. HK (11 QH).

I 1966 har nok Plahte oppdaga å ikke ha fiskerett etter anadrom fisk ? og selger den garanterte vann føring til NVE. «Dok dokument i skjønns mappe» Åbjøra skjønnet.

I dokument etter skjønnsretten så bekrefter Plahte å ikke gjør krav på fiskerett opp til med terskel i utløp Åbjørvann.

3 dokumenter i saken ; fra 21.06.1962 og fra 14.06.1966 og siste fra 30.04.1990, vedlegg.

Erling Sylten kjenner Åbjørdalen å omliggende som egen bukselomme:

Vesentlig på/ fra elgjakt (1973) + i treningsammenheng/ nysjerrighet .

Åbjørdalen bestod av mye hogstmoden skog, men en del hogstflater som var gjennplantet og mye av hogsten var forestått lengst inne i dalen .

Det var da det var mye ja mye elg der og var den oppe i fjellsiden så bars det ned i storskogen og ofte var den borte. –

Ca. ? på 1980 tallet startet resten av avskogingen i Åbjørdalen med hogstmaskiner v/Gunnar Almlid «da var Bindalsbruket under akkord styre og Plahte var ute i en lengre periode.

Det var etter dette elgen endra fluktmønster og om den var nedi dalen så sprang den til fjels på grunn av mangel på skjul _ og borte var`n.

Vannresjimet i Åbjørdalen har Erling lært å kjenne grindig etter 2002 da sykdommen/parasitten PKD gjorde sin tilstedeværelse negativt kjent.

Kommer tilbake til PKD nedenfor.

Vannkraft utbygging «Kalvvatnan»:

1978 var året der det ble påbegynt dammen (ned mor Åbjørdalen» i Kalvvatnet og i skjønnsdokumenter står det at 1978 var u-regulert år, mens 1979 var t-nærmet u-regulert.

For 1978 er det en offentlig presentert løgn fra NTE`s side i skjønnsdokumentene.

Forklaringen/avsløringen ligger i kubikk vannføring ut av Åbjørvann i august måned, der det er u-sansynlig liten vannføring mot tidligere u-regulerte år «historikk helt fra først på 1900 tallet «jeg sitter på tallmaterialet fra NVE».

Terskel utløp Åbjøtvann samt PKD:

På grunn av tømmerfløting så skulle det bygges en terskel for å normalisere fløteevannføring i Åbjørvann. Terskelen ble en avtroppende sak bygd i gabionnett fylt med stein som funka bra, også for vannføringen ut av vannet «elva nedstrøms takla det brukbart». Dette medfører at Åbjørvannet går opp og ned som normalt og at i tørre perioder lekker terskelmaterialet temperert vann og elv temperaturen delvis brukbar.

Frithjof overtar eiendommen etter akkorden og Bindal kommune:

Midt på 1990 tallet «Frithjof har fått til bake eiendommen ?» - så får vi elveeiger høre at det skal restitueres/ombygges terskel utløp Åbjørvann «grunn er forlite vann oppstrøms Åbjørvann og vanskelig farbarhet for Plahtes kunder i båt ? og dette uten at elveeigerne har fått vært med på prosessen. Her gjøres den fulstendi om til en plan sak med en fiktiv fiskerenne i midten «kansje ? dybde på 20 cm max» .

Dette innebærer jevnt høyere vanntemperatur nedstrøms terskel «på grunn av bare overflate vann (luft/sol varma» på vår/sommers tid og kaldere på vinter.

Med denne prosessen ombygging så kommer NVE sine egne maskiner frakta med bil til Åbjørvann og med flåte ned til prosjektterskel.

Dette innebær at u-desinfiserte maskiner «gjærne rett fra andre vassdrag» , har med 99,99 % sikkerhet dratt med seg PKD smitte fra andre vassdrag og blitt plantet i terskelområdet.

Det vil si at smittefaren nedover i vassdraget er komplett/katastrofal.

En unnamanøver for å frasi seg denne smittespredning er at det finnes i andre vassdrag også, og nemmelig derfor er smitten spredd fra vassdrag til vassdrag.

Styrking av denne teorien er at smitteutbrudd fins på utløpsterskel i Åbjørvann, men ikke utbrudd i vassdraget oppafor/innafor Åbjørvann.

Smitten fins i alle områder nedenfor Terskel med unntak der det kommer opp grunnvann i området «Storåa» .

Restaurering laksetrapp:

Laksetrappene i Å-elva ble etter bortfall av regulert vann nærmest u-brukelig for fisk:

På 2000 tallet ble det satt i gang en prosess for å tilpass laks/fisketrapp den nye vannføringen så vandringen kunne fortsett u-hindret.

På hausten 2000 blei Brattfosstrappa tilført tilpasset vann «sent på hausten» , men før folk var borte så var ørreten å prøvde den ☺ .

Dette betydde at poppgangen 2001 var sikkra fortsatt tilgang til Åbjørvann.

Litt senere ble også oppgangen i Teinfossen sikret med kulper i selve fossen «ny naturlig oppgangstrase.

Søknad om ny tilleggsregulering Bekk 1 og 2:

I dette tidsperspektiv (1990 tallet ?) søkes det om tilleggsregulering Bekk 1 og 2 :

Vi elveeigerne få dette til høring og ser at ytterligere høgjellsvann/brevann vil forsvinne og frarår denne utbyggingen og sier at liten tue kan velte stort lass.

Avgjørelsen gå mot avslag for utbyggingen «saksbehandler i miljøværndep.» , .

Men i samme dep. Sitter Stein Lier Hansen og ap`s nordlandsbenk Torny Pedersen går sansynlig ? i ene rom og beslutter at Å-elva som allerede er regulert kan lide en gang til mot at Beiarvassdraget spares.

Effekten av denne utbyggingen ble satt i drift vinteren 2002, samme å vises det at liten tue kan velte stort lass, «PKD slår ut i full katastrofe, samens med at terskel utløp Åbjørvann har bevirket høyere vanntemperatur i Å-elva (-10 grader mot historisk) så har denne katastrofen slått til nesten hvert år.

Skulle det være ett år dette ikke slår til så tar neste års katastrofe livet av 1 + en også. I følge «NINA» rap. 233 så tar PKD livet av inntil 80 % av yngelen, PKD saken i følgende avsnitt (krisetid for - - -).

Krisetid for villfisker i Å-elva fra 2002:

I slutten av juli mnd. Og august (2002) så dør det ungfisk å 0 + i hopetall (året er særdeles ett tørt å varmt år) og svært lite vannføring som indikerer 10 / 11 grader varmere enn på uregulert vannføring «historisk temperatur registrering av NVE».

Undertegnede står på å samler død 0 + å ungfisk, jeg går til media /NA / Trønderavisa, men det tas liksom ikke tak i «utbygger NTE sier ja å ha å skal,men gjør ingenting» eneste er BA-avis som virkelig tok saken og fikk offentlig belyst sake .

Fylkesmannen sitter på gjerdet og til slutt må jeg skaffe kontakt i direktoratet i Tr.heim som forstår situasjonen og snøballen begynner å rulle.

NINA (norskinstitutt for naturforskning) kommer inn etter pålegg fra Dir. i Trh. Og har ett forskningsoppdrag «også vet. Instituttet i Oslo er inne», i forskningsrapport 233 rapport fra «NINA» slås det fast at en parasitt PKD går på nyrer og dreper.

Denne PKD blomstrer når vassdraget stiger mot 15 grader og mere og som da blomstrer opp i en bryoso vert og utviklet slepper seg ut i vassdraget og går på 0 + og 1+ m.v.

I 2004 gjorde undertegnede forskningsforsøk på døende å død 0 + og 1 + og som ble til en mangesiders rapport.

Etter at «NINA» + Fjellstad i «SINTEF» kom inn så var jeg aktivt med også med historikk og svært lokale kunnskaper som hjalp «NINA» å få en svært presis kunnskap og tilpasset stedsrapport.

For å bekjempe denne PGD så må vanntemperaturen ned og hvordan ? :

1. prioritet er å fjerne terskel / bygg den til opprinnelig form. Men siden det er slutt på tømmerfløting «som var hensikten med terskelen» fra Åbjøra så er det bare å få fjerna denne og det vil bli en anturlig (som før) avtrappende utløp som også skaffer kaldere dypvann ned i elven .
2. etter dette så må vannslip mengdejusteres slik at temperatur i utløp Åbjørvann justeres fra Kalvvatn så vannet vil holde max 15 grad eller mindre.
Helst burde det være montert vann/temp måler i Hårstadvoss (er siste foss nedi vassdraget) slik at resultater ut av Åbjørvann kan dobbelsjekkes, det hender på tørre

sommere at det renner mindre vann over Hårstadvassan en ut av Åbjørvann. Det betyr grunnrent å tørt mellom de to punkt (dette har jeg registrert mens Hårstadvassan hadde målestasjon).

3. Effekten av en omgjort/fjerna terskel utløp Åbjørvann er senket Åbjørvann som medfører gyteforhold i elva fra oppstrøms Åbjørvann . Det vil si at elveløpet begynner å få drag den siste kilometeren (fra svingen rett oppfor Åbjør bebyggelsen) . Pr. i dag og etter at terskel utløp Åbjv. Ble resturert så blei Åbjørvannet så høyt at det ble uten drag og dermed kun finsediment boten, mot før på urørt vann eller gabion terskel var vannet lavere og fikk frem grøvere botten sedimenter. Det vil si at det er ca 1 km mindre gyteforhold siden ca 1995 oppstrøms Åbjv.
4. Som en + effekt av dette er at en vil få bort i mot full overlevelses effekt på 0 + og ungfisk som vil ha enorme almene inntreser i havet / fjorder å vassdraget.
5. Som en siste tiltakseffekt er å få minstevannføring hele året også vinter på 3 kubikkmeter (dette er en historisk minstevannføring som var minimum på u-regulert) , det vil si at elva ikke bottenfryser som den ofte gjør i dag på nesten 0 til 300 liter i utløp på vinters tid.
Er kjent med at det er innført en fiktiv vannføring på sommern, men dette virker som ett fiskeforbedringstiltak i vanskelige områder oppi vassdraget og har liten effekt på PKD utbrudd i vassdraget.

Undertegnede har i perioden 19769 / 72 jobbet utafør Bindal (Trondheim) , men flyttet hjem utpå 1972:

Gården har drevet utleie til Norske fisketurister siden 1963 (min far).

Drev etter hvert med korn samtidig som jeg jobbet i Statens vegvesen .

En lengre periode som sjåfør i TTS innen buss å gods.

I 1989 startet jeg med melkdrift fikk leie fjøs å mere jord _ samtidig startet prosessen med fjøsbygging og denne ble tatt i bruk til jul i 1996 (løsdriftsfjøs som fremdeles er moderene).

Gården drives fortsatt med melk og kjøtt med skog å skogpleie som krydder, bygger også en del skogsveier selv.

Ellers har jeg brukt svært mye tid på vassdraget etter utbyggingen med den katastrofen dette har medført (PKD) , og jeg vill fremover intensiver denne kampen men under veis må det avsløres en del motstreberske elementer som vil ta litt tid.

Av hobbyer har jeg drevet med skikonkuranser og løping.

Videre fising i elv og sjø.

Jeg samler også værddata som nedbør og temperatur (begynte i forbindelse med PKD urbruddet).

En del turer i skog å fjell.

Erling Sylten kar kompetanse fra lokalsamfunnet og nærmiljøet:

Skolering :

Etter folkehøyskole _ 1966/67 .

Jord & skobruk utdanning 1967/68/69 ved Vefsen

Sikkerhetskurs for landbruket ca 1987

Fridykking 1988 (Norges dykkerforbund)

Fisketiltaks utdanning (v/Jeger å fisk) 1994 Mosjøen

Innen faget Gjødsele kurs 1998

Aktivitetsleder kurs 2002

Miljøplanråd 2003

Målrettet elgforvaltning 2005

Kunnskap i Landskap (reiseliv) OK SØR og Lindköping universitet 2004/05

Desinfeksjon av fiskeutstyr 2006

Oppsyn i utmark 2007 Fauske

Styrekurs (Torgar) 2007

Dyrevelferd kurs 2009

Jakt og fangst av jerv NJFF Nord-Trøndelag 2010

Masseforflyttningsmaskiner 2010 Kolvereid / Levanger

Lafting 2012 Røra

Handtering av plantevernmidler 2012 Overhalla

Vegdirektoratets Håndbok N 301 (051) arbeid på og ved veg 2014

Erling Sylten

190/1c
K o n t r a k t

mellom

Bindalsbruket v/Frithjof Plahte (selgeren)

og

Norges vassdrags- og elektrisitetsvesen

om

overdragelse av vannfall i Åbjøravassdraget
i Bindal.

-
1. Selgeren overdrar til NVE sine vannfall i Åbjøra på strekningen fra Øvre Kalvvatn til foten av Lonfossen med sideelver og -bekker i den utstrekning disse vannfall kan nyttes ved kraftutbygging.
 2. Kjøpesummen beregnes på grunnlag av en enhetspris på kr. 33,- pr. eff. HK (11 QH).
For de øvre fall beregnes effekten på grunnlag av en regulert vannføring av 8,1 m³/sek.
For de nedre fall ansettes den effekt som skal gi grunnlag for kjøpesummens beregning, på følgende måte:
En går ut fra at fallet kan gi 11.500 eff. HK (11 QH). I de vannføringer som dette forutsetter gjøres fradrag for den vannslipping som trenges for at en skal kunne bevare og fremme lakse- og sjøørretfisket på strekningen mellom Åbjørvann og sjøen. Vannslippingens størrelse fastsettes av Inspektøren for ferskvannsfiskeriene. NVE's hydrologiske afdeling beregner det antall effektive hestekrefter (11 QH) som vannfallet ved en slik vannslipping kan gi. Denne effekt fordeles mellom selgeren og de andre falleierne på strekningen i forhold til antall fallmeter.
 3. NVE begjærer vedkommende elvestrekninger utskilt fra selgerens gjenværende eiendom og særskilt skyldsatt. Selgeren utferdiger heftelsesfritt skjøte på de således utskilte parseller. Dog kan allerede påheftede fiskerettigheter på strekningen fra Åbjørvannet til sjøen fortsatt påhvile vedkommende parsell.
 4. Inntil utbygging finner sted kan selgeren bygge og vedlikeholde, eventuelt bygge om, laksetrappet på strekningen fra Åbjørvannet til sjøen. Selgeren fraskriver seg imidlertid rett til erstatning for skade og ulempe for laks- og sjøørret-

N.T.H. V. 190/1c

02330 26.07.57

Apk.

fiske i Åbjørvannet og lengere oppe i vassdraget. Herunder inngår ikke skader som reguleringene måtte påføre den stedeagne fiskebestand i vannene.

5. Salget av vannfallene berører ikke selgerens krav på erstatning på grunn av ulemper ved utøvelsen av allemannsrettigheter - derunder fløtingen - på vedkommende elvestrekninger, forsåvidt han måtte ha slikt krav i egenskap av grunneier. Forøvrig utelukker overdragelsen av fallrettighetene krav på erstatning for skader og ulemper på selgerens gjenværende eiendom og rettigheter som følge av utbyggingen av fallene. Ved planlegning av veibygging, bygging av brakker, o.l. skal kjøperen såvidt praktisk mulig ta hensyn til grunneierens interesser når dette kan gjøres uten vesentlige ulemper for kjøperen. Grunn til veier, brakker, o.s.v. inngår ikke i salget.
6. NVE nivellerer de elvestrekninger det ikke har nivellert tidligere. NVE's nivellementer nyttes ved fastsettelsen av fallhøyden i de overdratte fall. I regulerte vann regnes med $\frac{2}{3}$ av regulerings høyden.
7. Inntil fallhøyden er bestemt - og overdragelsessummen beregnet - kan selgeren - etter å ha utferdiget skjøte i samsvar med post 3 - kreve delvis betaling av kjøpesummen innen rammen av det som denne med sikkerhet kan antas å ville utgjøre. For de øvre fall skal effekten i denne forbindelse settes til minimum 29.000 eff. HK og for de nedre fall til minimum 10.000 eff. HK. Resten av kjøpesummen forfaller til betaling straks endelig beregning kan skje. I tillegg til kjøpesummen betales 5 % renter fra 5. mai 1962 til betaling skjer.
8. NVE refunderer selgerens utgifter til nødvendig teknisk og juridisk bistand.
9. NVE kan overdra sine rettigheter og plikter etter denne kontrakt.
10. Nærværende kontrakt er utstedt i to eksemplarer, ett til hver av partene. Den kan tinglyses på selgerens eiendom.

Oslo,

2/6 - 1962

4. juli 1962.

som selger

Finn W. W. W.

som kjøper

Arvid R. R.



Arvid R. R.

Kopri fra BB.FH.P.

Dok. - arkiv

VEDLEGG NR.: 4

ERKLÆRING

Ved kontrakt av 21. juni - 4. juli 1962 overdro undertegnede brukseier Frithjof Plakte, f. 10/5-1904 til Norges Vassdrags og Elektrisitetsvesen, en del i kontrakten nærmere presiserte rettigheter i Åbjørvasseområdet til Norges Vassdrags og Elektrisitetsvesen.

Disse vassdragsrettigheter har ved senere skylddeling fått gnr. og bnr.

I kontraktens punkt 2 er blant annet anført: "I de vannspringer som dette forutsetter gjøres fradrag for den vannslipping som trengs for at en skal kunne bevare og fremme lakse- og sjøørretfiske på strekningen mellom Åbjørvarn og sjøen. Vannslippingens størrelse fastsettes av Inspektøren for ferskvannsfiskeriene. NVE's hydrologiske avdeling beregner det antall effektive hestekrefter (11 ØH) som vannfallet ved en slik vannslipping kan gi. Denne effekt fordeles mellom selgeren og de andre fallene på strekningen i forhold til antall fallmeter."

Som kontraktstutsteder erklærer og bekrefter jeg herved at klausulen om vannslipping av hensyn til lakse og sjøørretfiske - sitert ovenfor - kan avlyses som høftelse på de ovenfor nevnte gnr. og bnr.

Oslo, den 14/6

1966

Frithjof Plakte

Som hjemmelsinnehaver til hovedbølet gnr. jeg ovenstående erklæring.

bnr. tiltrer

Torråk/Bindalen, den 17/6

1966.

Thorbjørn Plakte

Telefax

Til/To: Rolf Christensen Fax nr: 74150801

Fra/From: NTE Fax nr:

Dato/Date 6/2-03

Ant sider/No of pages 1

Post-itTM Kontorformulær 7869

3M

ERKLÆRING

Undertegnede Frithjof H. Plahte (300934-49718) som eier av gnr. 50 bnr. 1 og 2, Skarstad, gnr. 51 bnr. 1, Gautmoen, og gnr. 53 bnr. 1, Granbostad, samt "Skarstadhytta" i Bindal kommune, bekrefter herved at jeg ikke gjør krav på fiskerett for disse eiendommer i Aelven nedenfor terskelen ved utløpet av Abjørvann.

Jeg frafaller samtidig krav på de erstatninger som Nord-Trøndelag El-verk har deponert i Sparebanken Midt-Norge etter overskjønn av 23.1.89 vedrørende fiske i Abjøra, under takstnr. 403, 403a, *410b, 411 og 414.

Jeg er innforstått med at denne erklæring kan tinglyses på ovennevnte eiendommer.

Terråk, den 20. april 1990

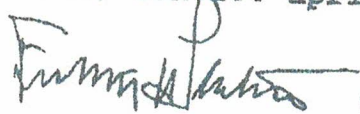

Frithjof H. Plahte

⊕ Samt takstnr. 403 B etter
telefonrømtale med Plahte den
4/1-95.

BA.

N.T.E. V&K

05187 17 02 90

AKK.

Til	Vår saksbehandler	Vår dato	Vår referanse
Fylkesmannen i Nordland	Gry Støvind Hoell	02.04.2020	2013/1527-68/315
Postboks 1405		Tidligere dato	Tidligere referanse
8002 BODØ			2019/1195

Svar på høring av verneplan for Åbjørdalen og utvidelse av Varnvassdalen naturreservat i Bindal og Hattfjelldal kommuner

Viser til høring av verneforslag for Åbjørdalen og utvidelse av Varnvassdalen naturreservat i Bindal og Hattfjelldal kommuner i Nordland.

Forsvarsbygg uttaler seg i slike saker med tanke på å ivareta Forsvarssektorens arealbruksinteresser i saker som behandles etter plan- og bygningsloven, naturmangfoldloven, m.m.

De aktuelle verneområdene, Åbjørdalen og Varnvassdalen, er i høringsdokumentene presentert med egne verneforskrifter. Av verneforskriftene finner Forsvarsbygg at Forsvarets interesser er tilstrekkelig ivaretatt.

Forsvarsbygg har ingen ytterligere bemerkninger til verneforslaga.

Bjørn Bergesen
Leder arealplan
Stab for eiendomsstyring

Dette dokumentet er elektronisk godkjent og derfor ikke signert.

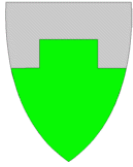

Melding om vedtak

Fylkesmannen i Nordland
Postboks 1405

8002 BODØ

Deres ref.:
788fa297-6072-4abb-
b47d-a012643c6a33

Vår ref.:
20/4265

Saksbehandler:
Jan Inge Helmersen 75 18 48 33

Arkivkode:
FA - K12, TI - &13

Dato:
19.06.2020

Verneplan for Åbjørdalen og utvidelse av Varnvassdalen -høring

Kommunestyret har i møte den 17.06.2020 , sak 052/20 gjort følgende vedtak:

Kommunen er kjent med at Fylkesmannen skal gi tilråding i forbindelse med ytterligere vern av skogarealer på Helgeland, eid av Statskog. Det er grunn til å være kritisk til at ikke alle verneplaner blir sett i sammenheng. Det gjelder både tidligere gjennomførte verneplaner, og planer som nå er under utarbeidelse. Det være seg verneplaner for frivillig vern, og planer for vern på statens grunn.

Kommunen er i utgangspunktet positiv til ordningen med frivillig vern. Frivillig vern må da minske presset på vern i områder som er mer tilgjengelig for skogbruket og virkesforsyningen til trebrukende industri.

Kommunen mener mangel på dokumentert kunnskap om naturverdiene i den foreslåtte utvidelsen av Varnvassdalen NR bør komme på plass slik at det kan ses opp mot andre verneprosesser.

Kommunen vil komme tilbake til en eventuell forskriftsendring for Varnvassdalen NR i egen sak.

Vedtaket kan påklages. Klagefristen er 3 uker fra vedtaket er mottatt. Eventuell klage sendes til Hattfjelldal kommune.

Med hilsen

Jan Inge Helmersen
skogbrukssjef

Kopi til

Ragnhild Redse Mjaaseth

Mads Kappfjell
Ole Sandstedts vei 6
7890 Namsskogan

Smalåsen 25.05.2020

Fylkesmannen i Nordland
Bodø

Forslag til verneplan for Åbjørdalen naturreservat – Bindal kommune

Meatelen sijte (Meidalsgruppen) sendte svar til oppstartsvarselet for vernet 17.6. 2019.

Fylkesmannen har nå sendt forslag til forskrift på høring. Det er bra at bevaring av det samiske naturgrunnlaget er en del av verneformålet og at verneforskriften dermed anerkjenner og tar hensyn til reindriftens bruk av området.

Det er allikevel sterkt ønskelig med noen endringer i forskriften:

I § 6 Generelle unntak fra ferdselsbestemmelser, bokstav e, unntas grunneiers bruk av drone fra bestemmelsene i § 5 Regulering av ferdsel. Det generelle unntaket som tillater bruk av drone må gjelde også for reindrift. Drone kan brukes i reindrifta som et hjelpemiddel ved samling, flytting eller til å få oversikt i områder som er utilgjengelige på grunn av vanskelig terreng eller andre sikkerhetshensyn.

En direkte hjemmel for reindrifta til bruk av drone kommer ikke i strid med verneformålet. Dronebruk bidrar til å øke sikkerheten i reindrifta, samt at det kan redusere motorisert ferdsel på barmark.

Videre er det en prinsipiell holdning at bokstavene e, f, g og l i § 7 Spesifiserte dispensasjonsbestemmelser føres inn under § 4 Generelle unntak fra vernebestemmelsene. Det er unaturlig at deler av den tradisjonelle reindriften skal være søknadspliktig. Dette strider mot samisk selvbestemmelse og grunnlovens § 108. Høringsforslaget medfører at man er prisgitt forvaltningsmyndighetens tillatelse til å utføre enkelte vanlige aktiviteter innenfor dagens reindrift.

Åarjel Njaarke sijte har per i dag ingen distriktsplan. Meatelen sijte har vedtatt en sijteplan som er vedlagt, og som beskriver en overordnet bruk av våre områder. Det er allikevel uvisst om en distriktsplan kan være så detaljert som forvaltningsmyndigheten ønsker på enkelte områder.

Ber om at Fylkesmannen sender kopi til alle sijteandelsledere i Åarjel Njaarke sijte i saken.

Vedlegg: Meatelen Sijtes forslag til distriktsplan.

Mvh

Mads Kappfjell
Sijteandelsinnehaver i Meatelen sijte, Åarjel Njaarke sijte

Distriktsplan

Åarjel- Njaarke

2017 – 2021



Verneområder.

I Åarjel-Njaarke reinbeitedistrikt har vi en rekke verneområder. I flere av disse er det betydelig aktivitet og enkelte er svært sentrale i forhold til reindriften. Nedenfor er de mest sentrale områdene omtalt og behovene for dispensasjoner er forsøkt beskrevet i den grad dette er mulig.

Mjøsund naturreservat er en svært sentral del av distriktet og omfatter blant annet flytteleien for distriktet mellom sommer og vinterbeite.

Det må påregnes betydelig aktivitet i området, med dette menes barmarkskjøring og til dels bruk av snøscooter på snødekt mark. Det er avgjørende at det er åpnet for oppsetting av midlertidige gjerder i området og at det er anledning til å benytte helikopter for samling. Dagens infrastruktur i reservatet må i tillegg vedlikeholdes, dette må i mange tilfeller gjennomføres i perioder på året som det ikke er benyttet til reinbeite. Det bes med dette om at det gis en generell dispensasjon for reindriften som omfatter det ovenfor nevnte.

Langfjelldalen Holmdalen naturreservat. Begge disse reservatene har forbud mot all form for motorferdsel. Distriktet benytter området som vår, høst/ vinterbeite. I arbeid med rein brukes snøscooter, ATV/ motorsykkel og helikopter.

Hattmoenget naturreservat benyttes som vår-, høst- og høst-/vinterbeite. Det benyttes snøscooter til gjeting, samling og driving av rein i de perioder der det er snødekt mark. Det benyttes i mindre grad barmarkskjøring ved dagens driftsopplegg. Det er imidlertid behov for å kunne benytte motorsykkel/ATV i spesielle tilfeller der dette er nødvendig. Det er ikke hensiktsmessig å søke spesielt om dette i og med at behovene i de fleste tilfeller oppstår akutt og at det ikke foretas planlagt kjøring i området. Vi ber derfor om at det gis en generell tillatelse til barmarkskjøring i begrenset omfang

Ausvasstormyra naturreservat

Reindriften forholder seg til verneintensjonene og gjør de tiltakene som er mulige for å ikke komme i utakt med verneinteressene. Området benyttes som vår, sommer og høst/ vinterbeite. Det berører flere flytte- og trekkleier for rein og det foregår intensiv gjeting her for å hindre sammenblanding mellom driftsgruppene.

Fosnes Prestegård naturreservat

Det foretas både ferdsel med snøscooter og barmarkskjøretøy i forbindelse med gjeting, samling og flytting. Det er i tillegg et permanent gjerde i området som ble oppført før området ble vernet. Det er åpnet for bruk av motorkjøretøy i samband med reindrift og distriktet forholder seg i så måte til vernet i henhold til verneforskriften.

Landfallvika naturreservat

Røyklibotnet naturreservat

Almdalen-Ekorndalen naturreservat

Distriktet forholder seg til de bestemmelser som er gitt i forskrifts form.

Lødding naturreservat

Reinbjørmyra naturreservat

Flenga naturreservat

Kvaløy og Rauøy naturreservat

Reindriften forholder seg til verneintensjonene og gjør de tiltakene som er mulig for ikke å komme i utakt med vernebestemmelsene.

Borgan og Frelsøy naturreservat

Reindriften forholder seg til verneintensjonene og gjør de tiltakene som er mulig for ikke å komme i utakt med vernebestemmelsene.

Tjønnsøyhopen dyrefredningsområde

Reindriften forholder seg til verneintensjonene og gjør de tiltakene som er mulig for ikke å komme i utakt med vernebestemmelsene.

Signsmyra Svinmyra naturreservat

Reindriften forholder seg til verneintensjonene og gjør de tiltakene som er mulig for ikke å komme i utakt med vernebestemmelsene.

Stormyra Årlivatnet naturreservat

Reindriften forholder seg til verneintensjonene og gjør de tiltakene som er mulig for ikke å komme i utakt med vernebestemmelsene.

Aundalen naturreservat er en svært sentral del av distriktet og omfatter blant annet flere flytte- og trekkleier for rein. Områdets beskaffenhet gjør at beitet kan benyttes som vår, sommer og høst/ vinterbeite. Det kan påberegnes betydelig aktivitet i området, med dette menes bruk av snøscooter og helikopter. Barmarkskjøring med ATV og motorsykkel egner seg her i svært liten grad.

Storbjørhusdal naturreservat benyttes som vår, sommer og høst/ vinterbeite. Det er flere flytte- og trekkleier gjennom området. Distriktet benytter seg av motoriserte hjelpemidler i arbeidet med rein.

Råbesdalen naturreservat benyttes som vår, høst/ vinterbeite. Også her blir motoriserte hjelpemidler benyttet ved gjennomfytting og tilsyn under høst og vinterbeitesesongen.

Gartlandselva naturreservat berøres av flere flytteleier. Området benyttes som vår og høst/ vinterbeite. Her kan det påregnes aktiv bruk av ATV og motorsykkel i perioder med snømangel.

Folldalen Naturreservat er foreslått vernet. Det et sentralt område for reindriften. Her må det påregnes betydelig aktivitet, med det menes bruk av motorisert kjøretøy. For transport til faste installasjoner benyttes fast kjøre trasse.

Årjel - Njaarke reinbeitedistrikt forholder seg i hovedsak til vernebestemmelsene og forsøker til enhver tid å være spesielt varsomt mot terreng i de områder som er omfattet av vern. Det er imidlertid på sin plass å påpeke at beitepresset på disse områdene kan øke betydelig dersom de vedtatte og planlagte inngrepene realiseres i distriktet. Det er ikke til å stikke under en stol at dette vil medføre mer aktivitet og slitasje på terrenget. De planlagte småkraftverkene i Namdalen er det enkelttiltaket som vil få størst følger for de nærliggende verneområder. Spesielt Ausvasstormyra naturreservat vil kunne være utsatt ved dette scenariet.

MJØSUND

NATURRESERVAT

MJØSUND NATURE RESERVE

UTDRAG FRA VERNEBESTEMMELSENE

VERN AV BARKOG I NORGE

FORVALTING OG OPPSYN

Fylkesmannen i Nordland
Postboks 1405

8002 BODØ

Uttalelse til høring - forslag om vern av Åbjørdalen og utvidelse av Varnvassdalen naturreservat i Nordland

Fylkestinget i Nordland har i sitt møte den 15.6.2020 behandlet FT sak 078/2020 «Høring av forslag om vern av Åbjørdalen og utvidelse av Varnvassdalen naturreservat i Nordland».

Fylkestinget uttaler følgende til høring av forslag om vern av Åbjørdalen og utvidelse av Varnvassdalen naturreservat:

1. Fylkestinget er i utgangspunktet positiv til ordningen med frivillig vern, men ønsker at et eventuelt vern her bør minske presset på vern i andre mer tilgjengelige områder med verdi for skogbruket.
2. Fylkestinget er kritisk til vern av Åbjørdalen og utvidelse av Varnvassdalen naturreservat. Dette med begrunnelse i de relativt beskjedne verneverdiene i Åbjørdalen og mangel på kunnskap om naturverdiene i Varnvassdalen.
3. Fylkestinget mener at skogvern er viktig for bevaring av artsmangfold. Men det er samtidig viktig at våre felles naturressurser forvaltes med en god balanse mellom bruk og vern.
4. Fylkestinget er opptatt av at arbeidsplasser og verdiskaping tilknyttet lokale ressurser kommer lokalsamfunnene til gode. Det er derfor viktig forvaltningen legges til lokalt nivå ved et eventuelt vern av områdene

Med vennlig hilsen

Charlotte Lassen
rådgiver

Dette dokumentet er elektronisk godkjent og har derfor ikke underskrift.

Hovedmottakere:

Fylkesmannen i Nordland

Postboks 1405

8002

BODØ

Adresse: Postmottak Tlf.: 75 65 00 00
Fylkeshuset E-post: post@nfk.no
8048 Bodø

Avdeling for samfunnsutvikling
Plan og miljø
Charlotte Lassen
Tlf: 75 65 05 98

Besøksadresse: Prinsensgt. 100

Kopi til:

Bindal kommune

Oldervikveien 5

7980

TERRÅK

Hattfjelldal kommune

O.T.Olsens vei 3 A

8690

HATTFJELLDAL

Vedlegg:

Høring av forslag om vern av Åbjørdalen og utvidelse av Varnvassdalen
naturreservat i Nordland

DokID

1565720

Saksnummer	Utvalg/komite	Dato
149/2020	Fylkesrådet	20.05.2020
078/2020	Fylkestinget	15.06.2020
	Komite for kultur, miljø og folkehelse	15.06.2020

Høring av forslag om vern av Åbjørdalen og utvidelse av Varnvassdalen naturreservat i Nordland

Sammendrag

I denne saken uttaler Nordland fylkesting seg til vern av et område i Bindal kommune, og utvidelse av et eksisterende naturreservat i Hattfjelldal kommune. Verneplanen gjelder to områder på privat grunn som er tilbudt gjennom ordningen med frivillig vern av skog.

Fylkestinget er i utgangspunktet positiv til ordningen med frivillig vern, men ønsker at et eventuelt vern her bør minske presset på vern i andre mer tilgjengelige områder med verdi for skogbruket. Det er også viktig ved et eventuelt vern at forvaltningen av områdene legges på lokalt nivå.

Fylkestinget er kritisk til verneplanen for Åbjørdalen og utvidelse av Varnvassdalen naturreservat. Dette med tanke på mangel på verneverdiene for Åbjørdalen og mangel på kunnskap om naturverdiene i Varnvassdalen.

Bakgrunn

Fylkesmannen har sendt ut på høring forslag til vern av et område i Bindal kommune, og utvidelse av et eksisterende naturreservat i Hattfjelldal kommune. Frist for å gi uttalelse er 25. mai. Fylkeskommunen har fått utsatt frist til 17. juni.

Etter høring vil Fylkesmannen vurdere mottatte uttalelser, og eventuelle endringer av verneforslagene foretas. Fylkesmannen oversender deretter verneforslagene med sin tilråding til Miljødirektoratet. Direktoratet vurderer Fylkesmannens forslag, og oversender sin tilråding til Klima- og miljødepartementet. Vernevedtaket fattes

ved kongelig resolusjon.

Fylkesrådet har i FR-sak 197-2019 behandlet innspill til melding om oppstart av vern av skog i Varnvatnet og Åbjøra i Bindal og Hattfjelldal kommuner. Fylkesrådet var i sine vedtak i utgangspunktet positiv til ordningen med frivillig vern, men påpekte at det er viktig at man gjennom arbeidet med verneforslaget sikrer at kommunene og andre berørte aktører har anledning til å delta aktivt i prosessen for å sikre god medvirkning. Fylkesrådet ba også om at det arbeides for at framtidig skogvern i Nordland sees i sammenheng med skogvern generelt i Nordland og i Norge.

Problemstilling

Følgende verneforslag er på høring:

- Åbjørdalen 77561 daa
- Utvidelse av Varnvassdalen 632 daa

Begge områdene kommer inn under ordningen med frivillig vern av skog, og foreslås vernet som naturreservat i samsvar med naturmangfoldloven, § 37. Dette innebærer et strengt vern med forbud mot hogst, fysiske inngrep og motorferdsel.

Formålet med verneforslaget for Åbjørdalen er hovedsakelig å bevare et stort sammenhengende skogområde med gran, som under fri utvikling kan bli naturskog. Formålet med utvidelse av Varnvassdalen er å bevare et lite påvirket barskogområde med stor overvekt av furu.

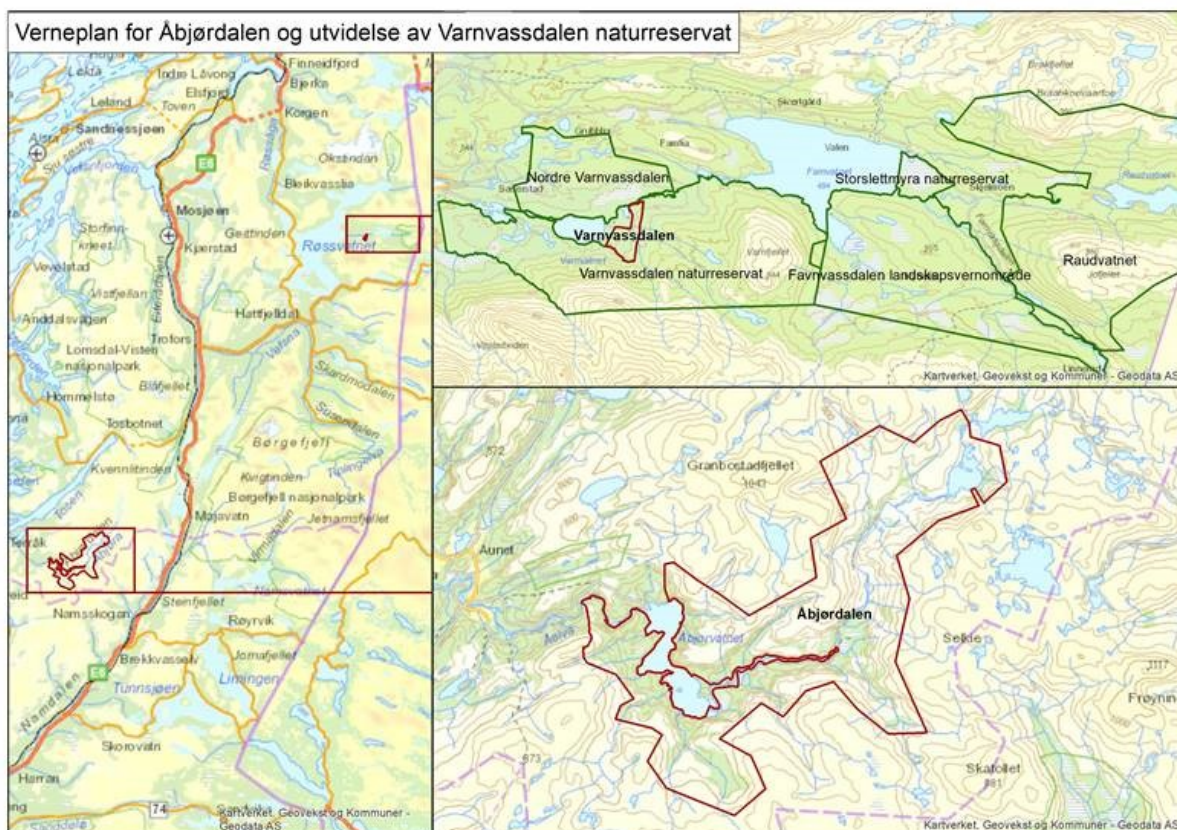

Beskrivelse av områdene (utdrag fra verneplan)

Åbjørdalen

Lokaliteten ligger helt sør i Bindal kommune. Det foreslåtte verneområdet på over 77 000 daa omkranser Åbjørvatnet og Åbjøra i en lengde på over 22 km og omfatter alm, gran- og furuskoger, åpen myr og myrskog og noe alpin vegetasjon.

Det har blitt utført omfattende hogst i hele området på 50-tallet og 80-tallet. Hogst på 50-tallet var plukkhogst, og skogen som stod igjen ble i liten grad påvirket av hogsten. Denne skogen fremstår i dag som eldre sjiktet naturskog med en del eldre trær og varierende mengder med liggende og stående død ved.

Naturverdier: Det er kartlagt 22 naturtypelokaliteter, hvorav 2 har verdien *svært viktig*, 13 har verdien *viktig* og 7 har verdien *lokalt viktig*. Det er også registrert 41 naturtypelokaliteter. Disse fordeler seg på 6 ulike naturtyper; flomskogsmark (VU =sårbar), gammel grandominert naturskog, gammel granskog med gamle trær, gammel granskog med liggende død ved, gammel lågurtskog og høgstaudegranskog (NT=nær truet).

Det er funnet flere sårbare arter og nær truede arter, men antallet er lavt med tanke på størrelsen av området. Deler av området anses som verneverdig på bakgrunn av dagens tilstand. De mer kulturpregede delene av tilbudsarealet kan bli verneverdig i et lengre perspektiv. Gammel skadepåvirket kulturskog i mosaikk

med naturskog, gir et godt utgangspunkt for utvikling av naturlige økosystemer i hele området på sikt.

Tekniske inngrep: Lavereliggende arealer sør for Trongen er sterkt preget av flatehogst fra 80-tallet og påfølgende gjenplanting. Det er registrert noen felt med fremmede treslag innenfor området, ca. 45 daa til sammen. Disse feltene vil bli hogd dersom området vernes.

Planstatus arealdel: Hele området har status som landbruks-, natur- og friluftsmål, samt reindrift, område der det ikke er tillatt med spredt bebyggelse.

Varnvatnet:

Varnvatnet er egentlig navnet på et vatn øst for Røssvatnet i Hattfjelldal kommune. Her dreier det seg om et skogområde på 632 daa (549 daa produktiv skog) øst for Varnvatnet mellom Varnvatn gård og Varnvassdalen naturreservat. Det er ikke gjort biologiske registreringer i området, men det vites at deler av arealet har kalkholdig berggrunn som stort sett gir god tilgang til næring til planter. Området grenser til to naturreservat med gammel furuskog (Varnvassdalen og Nordre Varnvassdalen). Arealet som nå er aktuelt for frivillig vern inneholder gammel furuskog og vil øke andelen lavereliggende skogkledde områder i Varnvassdalen. Verneforskriften for Varnvassdalen oppdateres etter ny mal, siden den gamle forskriften er fra 1992.

Tekniske inngrep: Ingen

Planstatus arealdel: Området har status som landbruks-, natur- og friluftsmål, samt reindrift.

Konsekvenser av verneforslagene (utdrag fra verneplanen)

Skogdrift

Et eventuelt vern vil føre til at det ikke kan drives skogbruk i områdene. Hogst på 70-tallet ble gjort med fløting over Åbjørvatnet. Fløting er neppe aktuelt i moderne skogsdrift. Dermed vil det kreve store investeringer og terrenginngrep i form av veier å drive skogen i Åbjørdalen.

Når det gjelder utvidelsen av Varnvassdalen naturreservat, vil det ha lite å si for skogsdrift i området. Den aktuelle utvidelsen er omkranset av eksisterende verneområder, og skogen vil være vanskelig tilgjengelig å ta ut.

Jord- og beitebruk

De foreslåtte naturreservatene brukes ikke til tradisjonelt jord- og beitebruk i dag, men det har vært ytre ønske om å kunne ha geiter på beite i Varnvassdalen naturreservat. I forslag til forskrifter er det åpning for beiting og nødvendig motorferdsel for uttransport av syke og skadde bufe. Etter søknad kan det gis

tillatelser til oppføring av gjerder og saltslikkestein, samt motorferdsel i tilknytning til dette.

Reindrift

Åbjørdalen ligger innenfor både Voengelh-Njaarke- og Åarjel-Njaarke reinbeitedistrikt. Mer eller mindre hele det foreslåtte naturreservatet er i reindrifas arealbrukskart definert som høstvinterbeite, vinterbeite og vårbeite. Den foreslåtte utvidelsen av Varnvassdalen naturreservat ligger innenfor Ildgruben reinbeitedistrikt. Ildgruben reinbeitedistrikt omfatter deler av kommunene Rana, Hemnes og Hattfjelldal.

I forslag til verneforskrifter for de to verneområdene er det tatt inn bestemmelser som skal sikre reindriften både i formålet og i de spesifiserte unntaksbestemmelsene. Det er gjort unntak for bruk av snøskuter, og det kan etter søknad gis dispensasjon til bruk av annen motorisert ferdsel. Det kan også gis tillatelser til oppføring av gjerder og anlegg og uttak av bjørk. Opprettingen av de to naturreservatene vil sikre arealene mot nedbygging eller andre typer fysiske inngrep.

Friluftsliv

Åbjørvatnet og Åbjørdalen er kartlagt som henholdsvis svært viktig og viktig friluftsområde med ganske stor bruksfrekvens. Området eies i dag av Plahtes Eiendommer som driver med hytteutleie og salg av jakt og fiskekort. Adkomst til området skjer via skogsbilvei til Granbostad. Tradisjonelt friluftsliv, jakt, fiske og beite vil være tillatt.

Mineraluttak

Innenfor foreslått verneområde Åbjøra finnes en sand- og grusforekomst (Åbjøra) av lokal betydning. Forekomsten antas å inneholde store sand- og grusreserver. Området er vegløst og det at forekomsten er selve elve- og elveutløpet, gjør at Direktoratet for mineralforvaltning (DMF) anser forekomsten som lite aktuell å utvinne i overskuelig fremtid.

Foreslått verneområde Varnvatnet overlapper ifølge NGU med en sand- og grusforekomst av lokal betydning. Forekomsten ligger øst for Varnvatnet og NGU vurderer at dette er en sand- og grusforekomst med relativt beskjedne mektigheter. Dette sammen med umiddelbar nærhet til Varnvassdalen naturreservat gjør at DMF anser forekomsten som lite aktuell å utvinne i overskuelig fremtid. Et eventuelt vern vil derfor ikke ha vesentlig konsekvenser for mineralnæringen.

Kraftutbygging

I foreslått område er det kartlagt flere mulige vannkraftprosjekter, hvorav to av prosjektene har vært behandlet i Samlet plan for vassdrag. Innenfor foreslått verneområde er det kartlagt flere mulige potensielle prosjekter. Denne

kartleggingen ble gjennomført i 2004 og har kostnadsnivå fra år 2000. Samlet er det et årlig produksjonspotensial på 101 GWh fordelt på 16 prosjekter. NVE har tidligere lagt til grunn en øvre grense for spesifikk utbyggingskostnad på 5 kr/kWh basert på dagens kostnadsnivå. Blant de 16 prosjektene er det fire stykker som har en spesifikk utbyggingskostnad under 5 kr/kWh. Samlet årlig produksjon for disse prosjektene er på 45 GWh. Ingen av disse prosjektene kan gjennomføres dersom området blir vernet.

Foreslått verneområde tangerer grensen til området «Namdal» i NVEs forslag til Nasjonal ramme for vindkraft på land. NVE har pekt ut Namdal som ett av de områdene i Norge som er mest egnet for vindkraft i Norge (NVE, 2019).

Drøfting

Gjennom arbeidet med frivillig vern av skog ønsker regjeringen å fortsette arbeidet med å øke skogvernet i områder som er lite konfliktfylte. Dette kan for skogeier være en god løsning. De kan få erstatning for tapt produksjon i områder som enten er lite tilgjengelige, eller i områder hvor nøkkelbiotoper og andre miljøhensyn må ivaretas på bekostning av driften. De bidrar også samtidig til å verne viktig natur. En ulempe med ordningen er at kvaliteten på områder som tilbys ikke nødvendigvis har den høyeste verneverdi. Det er særlig gammel skog som har verneverdi og områder med spesielle natur- og miljøkvaliteter som f.eks. nøkkelbiotoper og truede arter.

Målsettingen om å verne 10 prosent av skogen gjelder på nasjonalt nivå, ikke på fylkesnivå eller på regionalt nivå. Pr desember 2019 er over 5 % av skogarealet i Norge vernet, av dette er det 3,8 % produktiv skog (Miljødirektoratet, 2019). Andel vernet skog varierer mellom fylkene, med minst andel (1,4 - 2,7 %) for fylkene rundt Oslofjorden, Vest-Agder og på Vestlandet, og størst andel (6,3 - 8,3%) for fylkene fra Nord-Trøndelag og nordover.

Nordland er det fylket i landet som har mest vernet areal – 6 377 km². Nordland har størst andel vernet skog under 300 moh (4,9 %), og ligger over landsgjennomsnittet på 3,5 % når det gjelder vernet skogareal etter AR5 (AR5 beskriver arealressursene ut fra produksjonsgrunnlaget for jord- og skogbruk). Andelen vernet skog som ikke dekkes av AR5, og dermed trolig har en stor andel bjørkeskog, er 11,8 % på landsbasis og høyest for Nordland, Troms og Finnmark, der henholdsvis 17 %, 14 % og 36 % av slik skog er vernet.

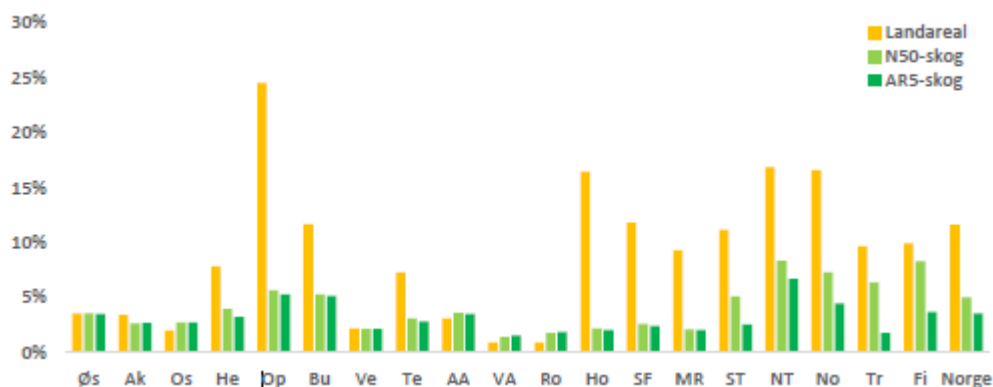

Andelen vernet landareal (av alt landareal og ferskvann) og andelen vernet skogareal (av alt skogareal) i de vurderte verneområdene for de enkelte fylkene og hele landet. To ulike datakilder for skog er lagt til grunn, henholdsvis N50 og AR5. Evaluering av norsk skogvern i 2016 (NINA).

Fylkesmannen påpeker i sin gjennomgang av høringsinnspill til oppstart av verneplanen at Miljødirektoratet har satt noe strengere krav til hva som skal prioriteres for vern i Nordland på grunn av at Nordland er et av de fylkene som har ganske stor verneandel. Samtidig skriver de også at Nordland imidlertid har en del av de naturtypene som utgjør mangler i skogvernet, blant annet kalkskog, og at denne naturtypen ikke er så vanlig andre steder i landet. Dette betyr at det blir noe vern i Nordland fremover, men kravene til naturverdier vil være høye.

Naturverdiene i Åbjørdalen er først og fremst knyttet til spredte forekomster av viktige naturtyper i høyereliggende områder. Det samlede arealet av viktige skogtyper er beskjedent. Ettersom de er fordelt rundt i området kan de fungere som et nettverk av leveområder for arter som er avhengige av gammelskogen. Åbjørdalen har hovedsakelig fremtidig verdi ved at det blir avsatt et variert og stort område der det på lang sikt vil utvikles naturskogkvaliteter i lavereliggende produktive områder. Naturverdiene i utvidelsen av Varnvassdalen naturreservat er ikke kartlagt, men det inneholder gammel furuskog og består delvis av kalkholdig grunn.

Vern av Åbjørdalen skiller seg ut fra mer tradisjonelle verneplanprosesser som vanligvis handler om å verne et område som allerede har store naturverdier og ikke et potensiale for store verdier. Naturvernforbundet i Nordland uttrykker bekymring for dette i sin uttalelse i saken og frykter at området vil bruke opp «vernekvote og vernemidler» til andre områder i fylket og landet.

Skogvern er en viktig del av arbeidet med å bevare det biologiske mangfoldet i Norge. I skogen er det rom for flere arter enn i andre naturtyper. Nesten 50 prosent av arter som er truede eller nær truede i Norge er knyttet til skogen.

Skogvern kan ha ulike konsekvenser for ulike interesser. Den mest åpenbare negative konsekvens er for skogbruket. Båndlegging av skog til kartlegging, skogvern og andre formål bidrar til dårligere rammebetingelser for skogindustrien. I

Åbjørdalen er det vurdert at skogen vil være vanskelig å ta ut og et eventuelt vern vil derfor være lite konfliktfyllt i forhold til skognæringen. Dette gjør seg også gjeldene for utvidelsen av Varnvassdalen naturreservat ettersom området i dag er omkranset av eksisterende verneområder.

Av positive konsekvenser kan nevnes tilgang til utøvelse av tradisjonelt friluftsliv og bedre forutsigbarhet til reindriftsnæringen ved at områder forblir tilgjengelig og uberørte.

Fylkesrådets vurdering

Fylkesrådet er i utgangspunktet positiv til ordningen med frivillig skogvern. Imidlertid mener fylkesrådet at behovet for å verne mer skog i Nordland må vurderes nøye, da vårt fylke har høyere skogverndeckning enn landet for øvrig. Fylkesrådet har tidligere uttrykt bekymring for den pågående utviklingen og mener nytt vern i større grad må sees i sammenheng med skogvern generelt i Nordland og i Norge.

Fylkesrådet er kjent med at Fylkesmannen skal gi tilråding i forbindelse med vern av 18 områder på Helgeland eid av Statskog, som kan dekke viktige mangler i skogvernet.

Fylkesrådet er kritisk til at verneplanen ikke skal sees i sammenheng med dette arbeidet, spesielt med tanke på verneverdiene til de foreslåtte områdene.

Fylkesrådet oppfatter Åbjøra og Varnvatnet som lite konfliktfylte områder når det gjelder skogbruk. Fylkesrådet ønsker likevel at et eventuelt vern her bør minske presset på vern i andre mer tilgjengelige områder med verdi for skogbruket.

Fylkesrådet stiller seg kritisk til verneplanen med tanke på naturverdiene i Åbjørdalen og mangel på kunnskap om naturverdiene i Varnvassdalen. God kunnskap bør være grunnlaget for all forvaltning.

Fylkesrådet er opptatt av mest mulig lokal forvaltning av naturen i Nordland. En større del av forvaltningen og arbeidsplasser tilknyttet naturverdiområder må legges på lokalt nivå. Ved et eventuelt vern er det derfor viktig at forvaltningen av områdene legges på et lokalt nivå.

Konsekvenser for Nordland fylkeskommune

Saken har ingen miljømessige, økonomiske, organisatoriske eller likestillingsmessige konsekvenser for Nordland fylkeskommune. Saken har heller ikke konsekvenser for folkehelse. Når det gjelder konsekvenser for miljø/klima og andre relevante forhold vises det til selve saken.

Fylkesrådets innstilling til vedtak

Fylkestinget uttaler følgende til høring av forslag om vern av Åbjørdalen og utvidelse av Varnvassdalen naturreservat:

1. Fylkestinget er i utgangspunktet positiv til ordningen med frivillig vern, men ønsker at et eventuelt vern her bør minske presset på vern i andre mer tilgjengelige områder med verdi for skogbruket.
2. Fylkestinget er kritisk til vern av Åbjørdalen og utvidelse av Varnvassdalen naturreservat. Dette med begrunnelse i de relativt beskjedne verneverdiene i

- Åbjørdalen og mangel på kunnskap om naturverdiene i Varnvassdalen.
3. Fylkestinget mener at skogvern er viktig for bevaring av artsmangfold. Men det er samtidig viktig at våre felles naturressurser forvaltes med en god balanse mellom bruk og vern.
 4. Fylkestinget er opptatt av at arbeidsplasser og verdiskaping tilknyttet lokale ressurser kommer lokalsamfunnene til gode. Det er derfor viktig forvaltningen legges til lokalt nivå ved et eventuelt vern av områdene.

Bodø den 20.05.2020

Tomas Norvoll
fylkesrådsleder
sign

Kirsti Saxi
fylkesråd for kultur, klima og miljø
sign

20.05.2020 Fylkesrådet

Votering i Fylkesrådet

Enstemmig

Innstilling fra Fylkesrådet

Fylkesrådets innstilling enstemmig vedtatt

15.06.2020 Fylkestinget

Kultur, miljø og folkehelsekomiteens innstilling blir lagt fram av saksordfører Anette Amalie Åbodsvik Bang, Senterpartiet.

Fylkestinget uttaler følgende til høring av forslag om vern av Åbjørdalen og utvidelse av Varnvassdalen naturreservat:

1. Fylkestinget er i utgangspunktet positiv til ordningen med frivillig vern, men ønsker at et eventuelt vern her bør minske presset på vern i andre mer tilgjengelige områder med verdi for skogbruket.
2. Fylkestinget er kritisk til vern av Åbjørdalen og utvidelse av Varnvassdalen

naturreservat. Dette med begrunnelse i de relativt beskjedne verneverdiene i Åbjørdalen og mangel på kunnskap om naturverdiene i Varnvassdalen.

3. Fylkestinget mener at skogvern er viktig for bevaring av artsmangfold. Men det er samtidig viktig at våre felles naturressurser forvaltes med en god balanse mellom bruk og vern.
4. Fylkestinget er opptatt av at arbeidsplasser og verdiskaping tilknyttet lokale ressurser kommer lokalsamfunnene til gode. Det er derfor viktig forvaltningen legges til lokalt nivå ved et eventuelt vern av områdene.

Dagfinn Olsen, Fremskrittspartiet fremmet forslag til nytt punkt 2

Fylkestinget støtter ikke vern av Åbjørdalen og utvidelse av Varnvassdalen naturreservat. Dette med begrunnelse i de relativt beskjedne verneverdiene i Åbjørdalen og mangel på kunnskap om naturverdiene i Varnvassdalen.

Votering i plenum

Komiteens innstilling til punkt 1, 3 og 4 enstemmig vedtatt med 44 stemmer (1Kristelig Folkeparti, Hilde Holand, hadde permisjon).

Komiteens innstilling til punkt 2 vedtatt med 40 stemmer mot 4 stemmer (4Fremskrittspartiet) avgitt for forslag fra Fremskrittspartiet (1Kristelig Folkeparti, Hilde Holand, hadde permisjon).

FT 078/2020

Vedtak

Fylkestinget uttaler følgende til høring av forslag om vern av Åbjørdalen og utvidelse av Varnvassdalen naturreservat:

1. Fylkestinget er i utgangspunktet positiv til ordningen med frivillig vern, men ønsker at et eventuelt vern her bør minske presset på vern i andre mer tilgjengelige områder med verdi for skogbruket.
2. Fylkestinget er kritisk til vern av Åbjørdalen og utvidelse av Varnvassdalen naturreservat. Dette med begrunnelse i de relativt beskjedne verneverdiene i Åbjørdalen og mangel på kunnskap om naturverdiene i Varnvassdalen.
3. Fylkestinget mener at skogvern er viktig for bevaring av artsmangfold. Men det er samtidig viktig at våre felles naturressurser forvaltes med en god

- balanse mellom bruk og vern.
4. Fylkestinget er opptatt av at arbeidsplasser og verdiskaping tilknyttet lokale ressurser kommer lokalsamfunnene til gode. Det er derfor viktig forvaltningen legges til lokalt nivå ved et eventuelt vern av områdene.

Vedlegg

Tittel	DokID
Høringsbrev	1565083
Høring av verneplan for Åbjørdalen og utvidelse av Varnvassdalen naturreservat i Bindal og Hattfjelldal kommuner	1565081
Innspill til FT-sak 078/2020 fra Eldrerådet	1610721

Til: Fylkesmannen i Nordland

Deres ref: Rapport 1/2020

Oslo, den 18 mai 2020

Høringssvar fra Norsk Bergindustri ifm. oppstart av vern av Åbjørdalen og utvidelse av Varnvassdalen naturreservat i Nordland

Norsk Bergindustri er en bransjeforening for bedrifter som leter etter, utvinner, forvalter eller foredler mineralske ressurser i Norge, eller bedrifter som på annet vis har særlig tilknytning til bergindustrien.

Det vises til melding om oppstart av verneprosesser etter naturmangfoldloven som gjelder utvidelsen av Varnvatnet i Hattfjelldal kommune (632 daa) og Åbjøra i Bindal kommune (77561 daa).

Som det fremgår i brevet, punkt 3.5.4 så befinner det seg ifølge Norges Geologiske Undersøkelse (NGU) en større sand- og grusforekomst1 (Åbjøra) av lokal betydning. Forekomsten beskrives som et stort område med elvesletter og terrasser i Åbjøras utløp i Åbjørvatnet. Forekomsten antas å inneholde store sand- og grusreserver. Området er per i dag ikke planlagt utvinnet.

Norsk Bergindustri understreker med dette viktigheten at et fremtidig vern etter Naturmangfoldlovens §37 ikke lukker denne konkrete muligheten for at dette området kan utvinnes på sikt. Det vil etter vår mening medføre at man beslaglegger ressurser som kan være lokalt eller regionalt viktige i fremtiden.

Fylkesmannen i Nordland må derfor ta høyde for forekomster som ikke er omfattet av drift i dag, men som kan være aktuelle for uttak i framtiden.

Med vennlig hilsen,



Anita Helene Hall, Generalsekretær

FYLKESMANNEN I NORDLAND
Postboks 1405
8002 BODØ

Vår dato: 20.05.2020
Vår ref.: 201905440-4
Arkiv: 323
Deres dato:
Deres ref.: 2019/1195

Saksbehandler:
Seming Skau
shs@nve.no

Uttalelse til høring av verneplan for Åbjørdalen og utvidelse av Varnvassdalen naturreservat - Bindal og Hattfjelldal kommuner

Vi viser til høring av verneplan for Åbjørdalen og utvidelse av Varnvassdalen naturreservat i Bindal og Hattfjelldal kommuner datert 25.03.2020. Det vises også til vår uttalelse til melding om oppstart av verneplanarbeidet datert 06.06.2019.

Norges vassdrags- og energidirektorat (NVE) har vurdert de to foreslåtte verneområdene med tanke på energi- og vassdragsinteresser som eksisterende og planlagte energi- og nettanlegg, hydrologiske målestasjoner m.m.

Nettanlegg

NVE kommenterte i oppstartsmeldingen at vi ikke kjente til konflikter med eksisterende eller planlagte nettanlegg i de to foreslåtte områdene. Vi ba om at de to lokale områdekonsesjonsærene Bindal Kraftlag SA og Helgeland Kraft Nett AS ble det satt på høringslisten, og det er gjort. NVE har generelt ikke kjennskap til planer på distribusjonsnettnivå, og vi forutsetter at disse selskapene kommenterer på eventuelle konflikter med de foreslåtte områdene.

Vi registrerer at Statnett SF ikke har noen merknader til de to foreslåtte områdene.

Målestasjon og terskel ved Åbjørvatnet

Åbjørvatnet grenser til foreslått Åbjørdalen naturreservat. I vår høringsuttalelse kommenterte vi at det eksisterte en målestasjon ved utløpet av Åbjørvatnet, men at plasseringen på kartet var noe usikker. Vi har fått tilbakemelding om plassering av målestasjon, og den er i området ved den røde sirkelen i figur 1. Basert på denne plasseringen er det ikke noe konflikt mellom foreslått verneområde og målestasjon. Det er Helgeland Kraft AS som drifter målestasjonen. Vernegrensen følger elven ett stykke nedover vassdraget. Etter våre opplysninger, har Helgeland Kraft AS også foretatt måling lenger ned i elven.

Ved utløpet av Åbjørvatnet er det en terskel tilhørende reguleringen av Kolsvik kraftverk. NVE ser at foreslått vernegrense gjør en utbøying ved terskelen slik at halve terskelen ligger innenfor foreslått verneområde, se figur 1. Vi foreslår at grensen justeres til å gå langs skogkanten ved elven i dette

området. Dersom grensen ikke justeres antar vi at vedlikehold av terskelen vil omfattes av § 4 bokstav f hvor det er åpnes for vedlikehold av eksisterende anlegg.



Figur 1. Lokalisering av målestasjon og terskel ved utløp av Åbjørvatnet..

Etter det vi ser er ikke regulanten av Åbjøravassdraget, som utnyttes gjennom Kolsvik kraftverk, med på høringslisten. Det er Helgeland Kraft Vannkraft AS som drifter kraftverket. Kraftverket er eid av selskapet Åbjørakraft Kolsvik Kraftverk hvor Helgeland Kraft Vannkraft AS og NTE Energi eier 50 prosent hver. NVE sendte kopi av sin uttalelse av oppstartsmeldingen til selskapet Åbjørakraft Kolsvik Kraftverk. Vi ber om at det tas kontakt med Helgeland Vannkraft AS for nærmere avklaring om eventuelle konflikter med inngrepene som er ved utløpet av Åbjørvatnet og eventuelt målestasjon som er lengre ned i elven.

Vannkraftressurser

I foreslått verneområde for Åbjørdalen er det kartlagt flere mulige vannkraftprosjekter, hvorav to av prosjektene har vært behandlet i Samlet plan for vassdrag. Vår omtale av dette potensialet er omtalt i vedlegg om oppsummering av innspill til oppstartsmeldingen. Vi ber om at omtalen av vannkraftpotensialet inkluderes i høringsinnspill i den videre saksbehandlingen av verneforslaget for Åbjørdalen.

Vindkraftressurser

Innspillet vi hadde om at foreslått verneområde for Åbjørdalen tangerte området som var foreslått i Nasjonal ramme for vindkraft på land kan sees bort i fra. Dette innspillet er ikke lengre aktuelt da Nasjonal ramme for vindkraft på land er skrinlagt.

Med hilsen

Ann Myhrer Østenby
seksjonssjef

Seming Skau
senioringeniør



Páastesijje/adresse Tel: 78 47 40 00
Ávjovárgeaidnu 50 Org.nr: 974 760 347
9730 Kárásjohka/Karasjok samediggi@samediggi.no
Aamhtsreerije Pål Nilsen
saksbehandler
Tel: +47 78 47 40 21

FYLKESMANNEN I NORDLAND
Postboks 1405
8002 BODØ

AAMHTESE/SAK	MIJ VUESUEHT./VÁR REF.	DIJ VUESIEHT./DERES REF.	BIEJJIE/DATO
17/407 - 20	20/13490	2019/1195	22.05.2020

Vedrørende høring av verneplan for Åbjørdalen og utvidelse av Varnvassdalen naturreservat i Bindal og Hattfjelldal kommuner

Vi viser til Deres brev av 25.3.2020 samt tidligere korrespondanse i saken.

I følge avtale mellom Sametinget og Miljøverndepartementet om retningslinjer for verneplanarbeid i samiske områder § 5.1 nr. 2 skal sentral og lokal høring i vernesaker som berører samiske områder, dersom ikke annet er omforent, gjennomføres i to adskilte omganger, slik at Sametinget skal få anledning til å bli kjent med synspunktene til samiske organisasjoner-/ lag og rettighetshavere før Sametinget selv går inn i konsultasjoner med statlig myndighet og/eller avgir uttalelse til verneforslaget. Fordi denne saken gjennomføres med en høringsrunde har Sametinget ikke tilgang til uttalelsene til samiske interesser, og vi kan derfor ikke gi en endelig uttalelse i saken nå.

På bakgrunn av det nevnte ber vi, etter at høringen er gjennomført, om få oppsummert og tilsendt høringsuttalelsene fra samiske interesser, samt annen dokumentasjon på prosesser og kontakt Fylkesmannen har hatt med samiske interesser. Vi vil når vi har mottatt disse/ dette, komme med en endelig uttalelse, samt vurdere om vi vil be om at det gjennomføres konsultasjoner mellom Sametinget og Fylkesmannen og/ eller Miljødirektoratet. Vi ber om å få en uttalelsesfrist på minimum 3 uker fra vi får tilsendt høringsuttalelsene fra samiske interesser, og annen dokumentasjon på prosesser og kontakt Fylkesmannen har hatt med samiske interesser.

Heelsegh/Med hilsen

Sten Olav Heahtta
fágajodiheddji/fagleder

Pål Nilsen
seniorráđdeaddi/seniorrådgiver

*Tjaatsege lea elektrovneles jááhkesjamme j'ih seedtesávva vuelietjaalegaph/
Dette dokumentet er elektronisk godkjent og sendes uten signatur.*

Áejviedáastoje / Hovedmottaker:
FYLKESMANNEN I NORDLAND Postboks 1405 8002 BODØ

FYLKESMANNEN I NORDLAND
Postboks 1405
8002 BODØ

AAMHTESE/SAK
17/407 - 26

MIJ VUESUEHT./VÅR REF.
20/30265

DIJ VUESIEHT./DERES REF.
2019/1195

BIEJJIE/DATO
19.11.2020

Uttalelse til forslag om vern av Åbjørdalen naturreservat og utvidelse av Varnvassdalen naturreservat i Bindal og Hattfjelldal kommuner

Vi viser til Deres brev av 20.10.2020.

Vi ber om at § 7 l) i forskrift om Åbjørdalen, under spesifiserte dispensasjonsbestemmelser, flyttes til § 4, generelle unntak, og at henvisning til forvaltningsplan tas ut her. Å kunne ha paragrafen om *reindriffts nødvendige uttak av bjørk til brensel m.v.*, under direkte unntak fra vernebestemmelsene, i verneområder på 60 km² eller større, har vært en praksis som Klima- og miljødepartementet (tidligere Miljøverndepartementet) har hatt, med henvisning til konsultasjoner mellom Sametinget og departementet i 2008 om vern av Holmvassdalen.

Problemstillingen om direkte unntak versus dispensasjon forhold til *reindriffts nødvendige uttak av bjørk til brensel m.v.*, var oppe i konsultasjoner i 2009 om Skogvern i Nordland, og Sametingets syn ble da presisert, og selv om vi i senere konsultasjoner ikke har motsatt oss departementets praksis, så mener vi at det er greit å presisere at det heller ikke foreligger noe samtykke fra Sametinget til at areal skal være avgjørende for hva som kan være en generell unntaksbestemmelse, eller ikke, i denne sammenheng.

Følgende tekst om saken var tatt inn i resolusjonsforedrag:

Sametinget har i konsultasjonene gitt uttrykk for at størrelsen på naturreservatet ikke kan være av avgjørende betydning for at det ikke kan være en generell unntaksbestemmelse for reindriffts nødvendige uttak av brensel, vedlikehold av lovlige oppsatte reingjerder og annet reindrifftsutstyr. Det avgjørende må være vernets formål, og uttakets mulige konsekvenser i forhold til dette. Det er Sametinget synspunkt at slike uttak vil være av et så begrenset omfang at det ikke vil svekke det biologiske mangfoldet, samtidig som det vil opprettholde tradisjonell praksis og slik understøtte målet om å ivareta grunnlaget for samisk kultur, jf. CBD artikkel 8j.

Heelsegh/Med hilsen

Sten Olav Heahtá
fágajodiheddji/fagleder

Pål Nilsen
seniorráđđeaddi/seniorrådgiver

*Tjaatsege lea elektrovneles jááhkesjamma j'ih seedtesávva vuelietjaalegaph/
Dette dokumentet er elektronisk godkjent og sendes uten signatur.*

Fylkesmannen i Nordland
Ragnhild Redse Mjaaseth

Deres ref.
2019/1195

Vår ref.
16/997-6/LLH

Dato
30.03.2020

Bindal og Hattfjelldal kommuner – Åbjørdalen naturreservat og utvidelse av Varnvassdalen naturreservat – uttalelse

Åbjørdalen naturreservat – ingen merknader. Navnet er dekkende for området, og skrivemåten er i samsvar med Sentralt stedsnavnregister (SSR).

Varnvassdalen naturreservat (utvidelse) – skrivemåten er i orden, men navnet er ikke registrert i SSR, og før navnet kan tas i bruk i sekundær funksjon som navn på et verneområde, skal Kartverket fastsette skrivemåten av naturnavnet. Jf. § 7 i stedsnavnloven, som fastslår hvilke navn Kartverket har vedtaksmyndighet for. Vi har sendt et eget brev til Kartverket der vi ber dem reise navnesak for dette navnet.

Vennlig hilsen

Karl Henrik Steinsholt
administrasjonssjef

Line Lysaker Heinesen
rådgiver

Brevet er elektronisk godkjent og sendes uten underskrifter.

Mottakere:

Fylkesmannen i Nordland

Kopi til:

Kartverket



Statens vegvesen

FYLKESMANNEN I NORDLAND

Postboks 1405

8002 BODØ

Behandlende enhet:
Transport og samfunn

Saksbehandler/telefon:
Jørn Øines Olsen / 90995014

Vår referanse:
20/63816-2

Deres referanse:
2019/1195

Vår dato:
15.04.2020

Uttalelse til høring av verneplan for Åbjørdalen og utvidelse av Varnvassdalen naturreservat i Bindal og Hattfjelldal kommuner

Vi viser til deres brev datert 25.03.2020.

Statens vegvesen har ansvar for at føringer i Nasjonal transportplan (NTP), Statlige planretningslinjer for samordnet bolig-, areal- og transportplanlegging, vegnormalene og andre nasjonale arealpolitiske føringer blir ivaretatt i planleggingen. Vi uttaler oss som forvalter av riksveg og som statlig fagmyndighet med sektoransvar innenfor vegtransport.

Høringen gjelder vern av et område i Bindal kommune og utvidelse av et eksisterende naturreservat i Hattfjelldal kommune. Begge områdene kommer inn under ordningen om frivillig vern av skog og forslås vernet som naturreservat.

Områdene berører ingen riksveger som Statens vegvesen eier og forvalter.

Statens vegvesen har ingen merknader til de to verneplanene.

Transportforvaltning nord 1
Med hilsen

Jørn Øines Olsen
senioringeniør

Dokumentet er godkjent elektronisk og har derfor ingen håndskrevne signaturer.

Postadresse
Statens vegvesen
Transport og samfunn
Postboks 1010 Nordre Ål
2605 LILLEHAMMER

Telefon: 22 07 30 00
firmapost@vegvesen.no
Org.nr: 971032081

Kontoradresse
Jernbaneveien 69
8012 BODØ

Fakturaadresse
Statens vegvesen
Regnskap
Postboks 702
9815 Vadsø



FYLKESMANNEN I NORDLAND
Postboks 1405
8002 BODØ

Vår ref.
19/4461- 3

Deres ref.
2019/1195

Vår dato
31.03.2020

Vår saksbehandler
Trond Nordås
482 07 133, tno@statskog.no

Høring av verneplan for Åbjørdalen og utvidelse av Varnvassdalen naturreservat i Bindal og Hattfjelldal kommuner - Fylkesmannen i Nordland

Statskog SF tar verneforslagene til etterretning.

Dette er frivillig vern på privat grunn. Da vi ikke har eiendommer i Bindal er vi ikke kjent med lokale forhold og bruk av dette området. Vi mener allikevel å vite at Bindalsbruket hadde betydelige skogsdrifter i det aktuelle området ved Åbjørvatnet på 80-tallet.

Kaartet viser at verneforlaget for utvidelse av Varnvassdalen naturreservat gjelder deler av eiendommen Varnvatnet gnr. 53/3 i Hattfjelldal. Eiendommen er fra før omringet av reservater som tidligere er vernet på Statskogs eiendommer. Arealet som vernes på eiendommen går inn i eksisterende Varnvassdalen naturreservat med gjeldende verneforskrifter.

Med hilsen

Trond Nordås
eiendomskonsulent

Dette dokumentet er elektronisk signert

Vedlegg: 0

Åarjel Njaarke Reinbeitedistrikt

v/ formann Lars Toven

Helbostad 59

7877 Høylandet

Høylandet 10.06.20

Til Fylkesmannen i Nordland

Postboks 1405,

8002 Bodø

Høring av verneplan for Åbjørdalen.

Høring av verneplan for Åbjørdalen og utvidelse av Varnvassdalen i Bindal og Hattfjelldal kommuner. Vi har blitt forelagt forslag til verneplan for Åbjørdalen i Bindal kommune som berører Tovengruppen i Åarjel Njaarke og som vi her har omtaler.

Vi ser av de dokumenter som er fremlagt, at en av siidaandels innehaverne i Meidalgruppen har tilkjennegitt sitt syn på verneplanarbeidet. Det fremgår av hans uttalelse som om Meidalgruppen er rettighetshavere i Åbjørdalen, dette medfører ikke riktighet, i det at Meidalgruppen aldri har brukt området.

Når vi kjenner til historien om Kalvass og Åbjøra området, med for det første Åbjøra utbyggingen og reguleringen av Kalvvatna. For det andre for kort tid siden et forsøk på å bygge ut området med vindmøller, her blir situasjonen litt paradoks. Samtidig kommer et verneforslag med forskrifter for Åbjørdalen naturreservat som legger en hel del begrensninger på den samiske reindrift.

Verneforslaget burde blitt fremmet allerede før vassdragsreguleringen. Arealforringelse er den alvorligste utfordring da stort sett alle arealinngrep er irreversible. Vernet vil med høy sannsynlighet forhindre andre inngrep.

I henhold til ILO 169, art. 14, SP 27 og FN`s urfolksdeklarasjon av september 2007, betyr at vern av et område ikke begrenser de samiske rettighetene, men et vern mot ødeleggelse av naturmangfoldet som kommersiell utnyttelse medfører. Samiske interesser som reindrift og annen samisk naturbasert næring skal utøves fritt. Vernevedtak skal ikke være til hinder, ved en eventuell motstrid skal de folkerettslige bestemmelser vedrørende urfolksretten være gjeldende. (lov om menneskerettigheter §3) Altså i motstrid har folkeretten forrang fremfor andre lover. Eventuelle begrensninger skal erstattes etter rettslig skjønn.

Vi har erfaringer med at opprettelse av verneområder medfører økt trafikk i områdene, både av turister, forvaltningsmyndighet og tilsyn som SNO, da spesielt på vinters tid. Dette kan under gitte situasjoner være uheldig, derfor ber vi om orientering når slikt inntreffer.

Den samiske reindrift bygges på alders tids bruk og sedvane, noe høyesterett har stadfestet og vi imøteser et forvaltningsregime som legger avgjørende vekt på dette i sin forvaltning. Regelverket er i

utgangspunktet en inngripen i den samiske retten i utnyttelsen av våre beiteområder. På dette grunnlag kan vi ikke søke dispensasjon for noe vi har rett til gjennom alders tids bruk og sedvane.

Konklusjonen er at vi stiller oss positivt til et verneområde på gitte betingelser.

Åarjel Njaarke Reinbeitedistrikt

v/ Lars Toven



Protokoll for konsultasjon med Åarjel Njaarke angående verneplan for Åbjørdalen naturreservat i Bindal kommune, 18.06.2020.

Tilstede på skype:

Fra Åarjel Njaarke: Leder for reinbeitedistriktet Lars Toven, styremedlem Ivar Toven, leder for Meidelenguppa Samuel Petter Anti, styremedlem Mads Kappfjell

Fra Fylkesmannen: seksjonsleder Mia Husdal og seniorrådgiver Ragnhild Redse Mjaaseth

Konsultasjonen gjaldt verneplan for Åbjørdalen naturreservat:

Fylkesmannen hadde satt opp følgende møteplan:

- En gjennomgang av de punktene i verneforskriften som berører reindrifta:
 1. Verneformålet
 2. Generelle unntak fra vernebestemmelsene: Felling av store rovdyr (§ 4 c), skjæring av skohøy... (§ 4 h) og rydding av flyttleier (§ 4 i)
 3. Generelle unntak fra ferdselsbestemmelsene: Bruk av snøskuter på snødekt mark (§ 6 c) og grunneiers bruk av drone (§ 6 e)
 4. Søknadspliktige tiltak (§ 7 e, f, g og l)

- Eventuelle konkrete planer om gjerder, gjeterhytter eller andre planlagte tiltak

- Eventuelt

Følgende avklaringer ble gjort:

Åarjel Njaarke v/Lars Toven mener at ILO-konvensjonen 169, art. 14, SP 27 og FN's urfolkdeklarasjon av september 2007, betyr at vern av et område ikke skal begrense de samiske rettighetene. Samiske interesser som reindrift og annen samisk naturbasert næring skal utøves fritt uten restriksjoner fra verneforskriften for Åbjørdalen naturreservat. Ved en eventuell motstrid skal de folkerettslige bestemmelser vedrørende urfolksretten være gjeldende.

Vi kom derfor ikke til enighet angående konkrete formuleringer i verneforskriften for Åbjørdalen naturreservat, da utgangspunktet for Åarjel Njaarke var at ingen tiltak som har med reindrift å gjøre skal være søknadspliktige.

For Fylkesmannen i Nordland

For Åarjel reinbeitedistrikt



Protokoll for konsultasjon med Voengeln Njaarke angående verneplan for Åbjørdalen naturreservat i Bindal kommune, 16.06.2020.

Tilstede på skype:

Fra Voengeln Njaarke: Leder for reinbeitedistriktet Nils Johan Kappfjell

Fra Fylkesmannen: seksjonsleder Mia Husdal og seniorrådgiver Ragnhild Redse Mjaaseth

Konsultasjonen gjaldt verneplan for Åbjørdalen naturreservat

Det som er skrevet i svart kursiv er Fylkesmannens svar som ble gitt i løpet av konsultasjonen med Voengeln Njaarke. Det som er skrevet i rødt kursiv er avklaringer Fylkesmannen har gjort, blant annet med Miljødirektoratet, etter konsultasjonen.

Følgende avklaringer ble gjort:

1. Jakt på store rovdyr (§ 4 c i forslag til forskrift):

- a. Voengeln Njaarke ønsker at kommunale lag skal ha direkte unntak fra verneforskrifta til nødvendig motorferdsel ved skadefelling slik som SNO har i dag.

Miljødirektoratet åpner ikke opp for at dette kan tas inn i verneforskriften. Fylkesmannen samordner tillatelser til skadefelling og motorferdsel i eksisterende verneområder i samme dispensasjon, slik at saksbehandlingstiden ikke skal være noe lenger enn ved bare skadefelling.

- b. Voengeln Njaarke ønsker avklaring på oppsett av åtebu og bruk av kunstig lys under jervejakt. Det er viktig for Voengeln Njaarke å kunne ta raske beslutninger når det gjelder forflytning av åtebu inn i reservatet, slik at jerven som gjør skade på besetningen blir tatt raskest mulig. Jerven vil ta langt flere reinsdyr dersom reinbeitedistriktet må gå gjennom en søknadsprosess før de får flyttet åtebua inn i reservatet.

Bruk av kunstig lys er ingen problem, men Fylkesmannen har ikke mulighet til å åpne for å kunne søke om å sette opp ei permanent åtebu i reservatet. Det finnes flyttbare åtebuer også, og disse er det nok lettere å gi tillatelse til å flytte inn i reservatet hvis den bare skal være der midlertidig. Dersom det skulle bli behov for å sette opp en midlertidig åtebu, kan dette tiltaket behandles etter naturmangfoldlovens § 48 (unntaksparagrafen)

2. Rydding av flyttleier:

Reinbeitedistriktet har behov for rydding av flyttleier og hele Åbjørdalen benyttes til flyttlei. Det er vanskelig for reindriften å lage detaljerte kart over flyttlei siden den vil variere fra år til år, og reinen flyttes mer eller mindre overalt.

Fylkesmannen legger inn følgende formulering i verneforskriften: «§ 4 i) Vernebestemmelsene i § 3 annet ledd er ikke til hinder for nødvendig rydding og annet vedlikehold av eksisterende flyttleier og kjøretrasè i reindriften, vist kart i forvaltningsplanen.»

Etter at området er vernet må Fylkesmannen utarbeide en forvaltningsplan. Vi vil da utarbeide et kart som skal inngå i forvaltningsplanen over områder som skal kunne ryddes uten å søke om det. På neste side er det et eksempel på et slikt kart.

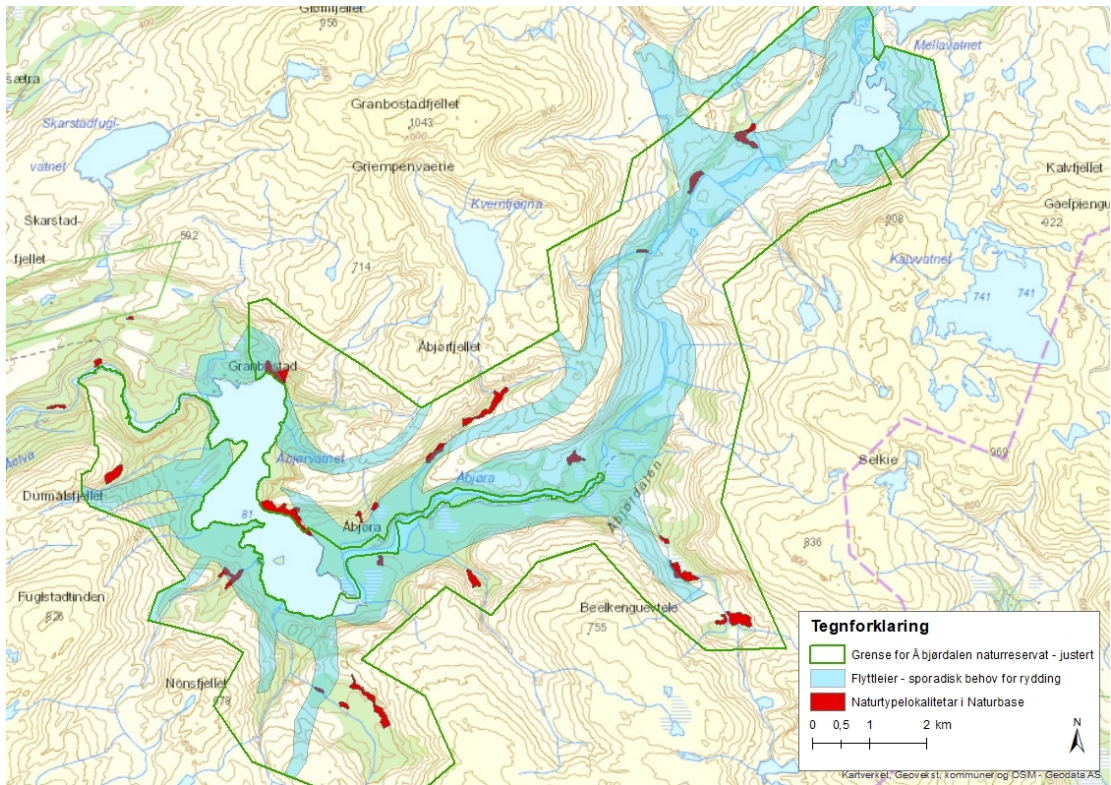

Med unntak av innenfor naturtypelokalitetene merket med rødt i kartet, skal det være tillatt å rydde små mengder virke som er til hinder ved reinflytting innenfor de lyseblå områdene. Med små mengder virke menes kvister og småtrær, samt vindfall som hindrer reintrekk. Det skal ikke hugges trær innenfor naturtypelokalitetene som er merket med rødt i kartet.

3. Samlingsgjerde og gjeterhytte:

Voengeln Njaarke har en konkret plan om å etablere et permanent samlingsgjerde i Oksdalen. I tillegg er det svært viktig for dem å kunne sette opp en liten redskapsbu og mulighet for overnatting ved samlingsgjerdet. Det er snakk om ei lita bu på ca 16-20 m², og den skal kunne brukes til lagring av fôr, redskaper og overnatting for et par personer. Oksfjelldalen ligger langt fra nærmeste veg, og reindrifta trenger derfor å ha mulighet til å overnatte i Oksfjelldalen ved frakting av fôr og tilsyn med reinen.

Fylkesmannen har i etterkant av konsultasjon avklart dette innspillet med Miljødirektoratet. Miljødirektoratet mener det er mulighet for å legge inn en formulering i forskriften som gjør det mulig å søke om oppsetting av et permanent samlegjerde i Oksdalen, men ikke redskapsbu eller gjeterhytte. Siden dette er et så viktig område for reindrifta i kombinasjon med at det ikke er registrert noen naturtypelokaliteter her, har vi kommet fram til at det er best å grense dette området ut av naturreservatet. Området som tas ut er på 4600 daa.

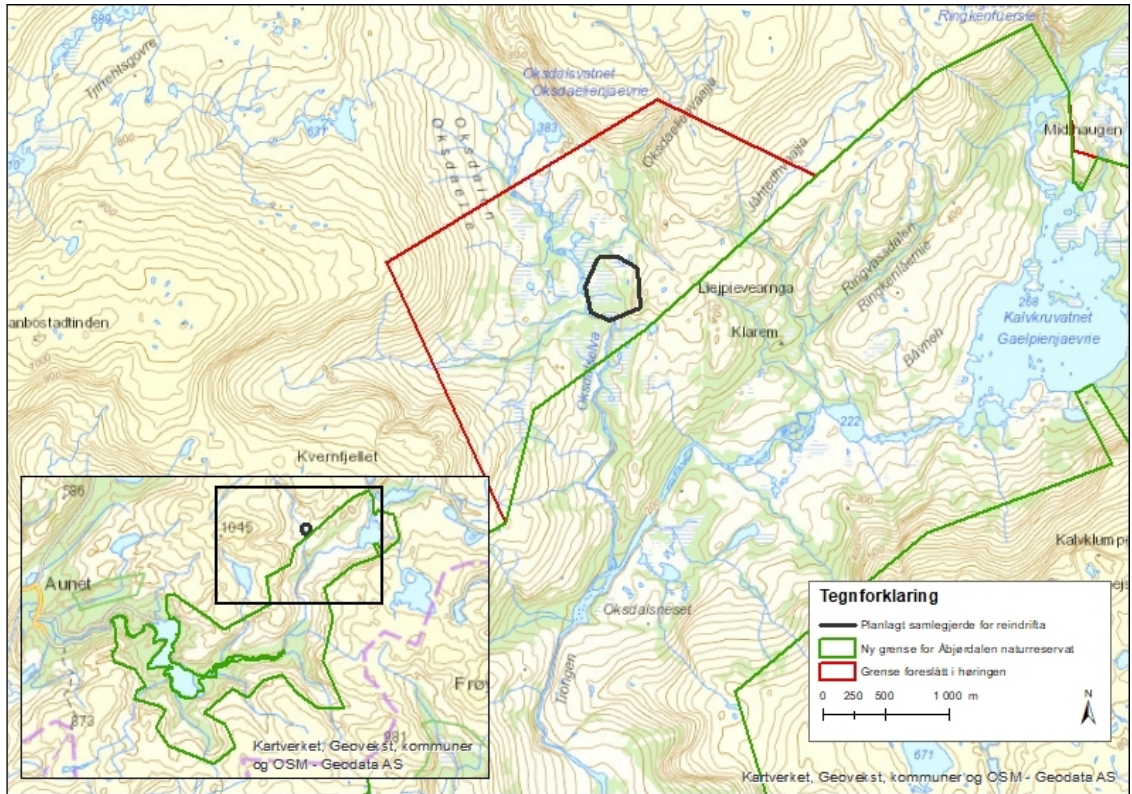

4. Eksisterende gjeterhytte ved Kalvkruvatnet:

Voengeln Njaarke påpeker at de har en gjeterhytte i reservatet ved Kalvkruvatnet. Denne ønsker Voengeln Njaarke og grense ut av reservatet.

Fylkesmannen er enig og endrer grensa slik at hytta kommer utenfor reservatet. I kartet under er den nye grensa avmerka med grønn strek.

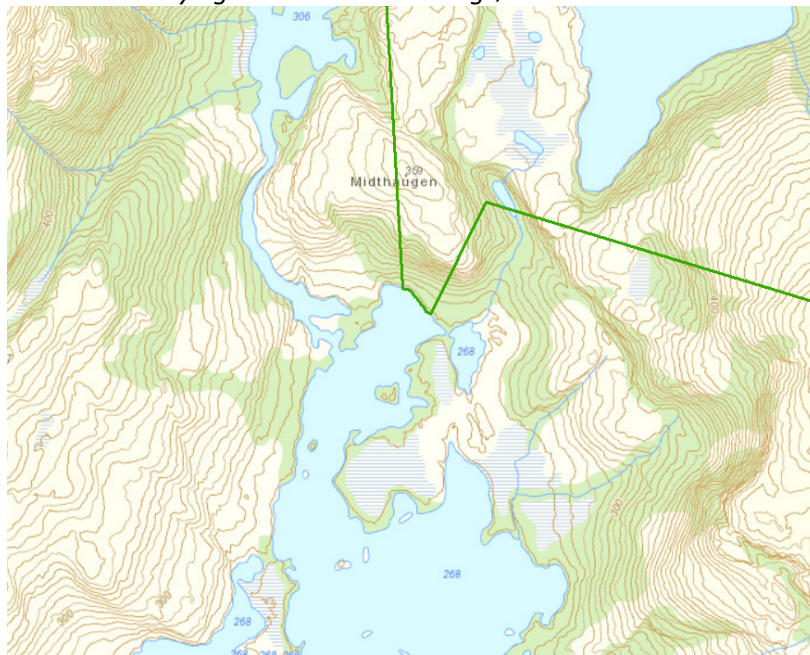

5. Kulturminner:

Det finnes mange kulturminner i området som er foreslått som Åbjørdalen naturreservat. Kulturminnene er kartlagt av Saemien Sijte på Snåsa.

Fylkesmannen tar kontakt med Saemien Sijte for å få vite mer om de samiske kulturminnene i Åbjørdalen før vi sender tilråding til Miljødirektoratet.

6. Restaurering av en gammel gård - Klarem

Voengeln Njaarke ønsker å ha mulighet til å restaurere den gamle gården på Klarem. Dette er gammelt samisk bosetning.

Fylkesmannen påpeker at dette tiltaket er det en mulighet til å søke om gjennom §7 b) i forskriften: «Forvaltningsmyndigheten kan etter søknad gi dispensasjon til: Istandsetting, vedlikehold og skjøtsel av kulturminner».

7. Vern er en begrensning for reindrifta:

Voengeln Njaarke mener at ingen av aktivitetene som reindrifta driver med bør være søknadspliktige. De opplever at naturreservatet begrenser reindriftas bruk av området. Reindrifta får blant annet mange begrensninger når det gjelder motorferdsel og tekniske anlegg. Det er heller ikke andre aktiviteter som truer verneområdet. De mener hogst vil være usannsynlig fordi kostnaden blir for stor. Området burde heller vært vernet før hogsten på 80-tallet og vassdragsregulering. Voengeln Njaarke stiller spørsmål med å etablere verneområde med dagens inngrep?

Fylkesmannen har gjort ei vurdering og mener at det er tilstrekkelig lommer med gammelskog i området for å ta vare på med skogens artsmangfold. Etter hvert vil ungskogen bli gammel nok til at disse artene kan spre og hele området vil få samme verdier. Verneforslaget er et svært stort område, som på sikt vil få naturverdiene tilbake. Det er hovedsakelig skogen som er verneformålet, ikke vannet eller spesielle arter.

Voengelen Njaarke påpeker at mye av laven ble borte med storhogsten på 80-tallet. Dette er negativt for reinen, som spiser laven på gamle trær. Vernet er en uthuling av rettigheter for reindrifta.

Fylkesmannen prøver å tilpasse forskrifta slik at reindrifta kan drive mest mulig som før. Men enkelte tiltak må være søknadspliktig fordi de kan være til skade for naturverdiene, og vi må ha en dialog rundt disse for å skåne naturverdiene mest mulig.

8. Brun av drone i reindrifta:

Voengeln Njaarke påpeker at drone også kan være aktuelt for reindrifta å bruke. De vil gjerne at dette skal inn i forskriften sammen med bestemmelsen om at grunneier kan bruke drone.

Fylkesmannen påpeker at det ikke er forbudt med bruk av drone i et skogreservat og tar bort bestemmelsen om at grunneier kan bruke drone, fordi dette er overflødig.

Konklusjon: Fylkesmannen har ikke kommet enighet med Voengeln Njaarke når det gjelder punkt 1 (rovdyr) og 7 (vern begrenser reindrifta). Ellers har vi prøvd å tilpasse forskrifta og avgrensinga av reservatet slik at reindrifta får så lite begrensinger som mulig.