

Varslings- og beredskapsplan NCC Snowclean - Lektern

Arbeidssted: NCC Snowclean Lektern Dato: 26.06.2023
Adresse: Grønlikaia, 0193 Oslo, Mosseveien 59, innkjøring fra Kongshavnveien

Varslings- og beredskapsplanen beskriver varslingsrutiner i NCC samt organisering, ansvar og oppgaver dersom organisasjonen skulle komme i en beredskapssituasjon. Videre beskriver den planlagte beredskaps tiltak som er iverksatt på stedet for å oppnå høy grad av beredskap. Målet er at planen skal bidra til å redusere konsekvensene av en uønsket hendelse dersom den først skulle inntreffe.

26.06.2023

Dato

Signatur HMS/KS Leder

Internkontroll for HMS

Dokument -ID: Varslings- og beredskapsplan Lektern.docx
Dokumenteier: HMS sjef

Opprettet dato: 22.08.2002
Sist endret: 02.10.2017

Varslings- og beredskapsplan NCC

Snowclean - Lektern

Innholdsfortegnelse

Varslings- og beredskapsplan	1
Beredskapsorganisasjon	3
Beredskapsleder	3
Operativ leder	3
Informasjon og mediekontakt	3
Loggfører	3
Bedriftshelsetjenesten	3
Andre fagressurser	3
Navneliste	4
Varsling av ulykke	5
Varslingsplan	5
Mal for varslingsplaner	5
Ekstern varsel	5
Varsling til redningstjenesten	5
Veiviser	5
Internt varsel i NCC, til samarbeidspartnere og myndighetene	5
SMS varsel om ulykker	5
Logg	6
Varsel til kommunikasjonsavdelingen	6
Varsel til verneombud	6
Varsel til pårørende	6
Varsel til underentreprenører	6
Varsel til kunde / byggherre	6
Bedriftshelsetjenesten	6
Varsel til myndigheter	7
Møtested for utrykningskjøretøy	8
Møtested ved evakuering	8
Interne beredskapsressurser	8
Aksjonsplaner	8
Aksjonsplan ved personskade	9
Aksjonsplan ved brann	10
Aksjonsplan utslipp til ytre miljø	11
Beredskapsøvelser	12
Øvelser evakuering / redning / varsling	12
Førstehjelpskurs	12
Brannbekjempelse	12
Normalisering, avslutning og demobilisering	12
Psykisk førstehjelp og individ oppfølging	12

Varslings- og beredskapsplan NCC

Snowclean - Lektern

Beredskapsorganisasjon

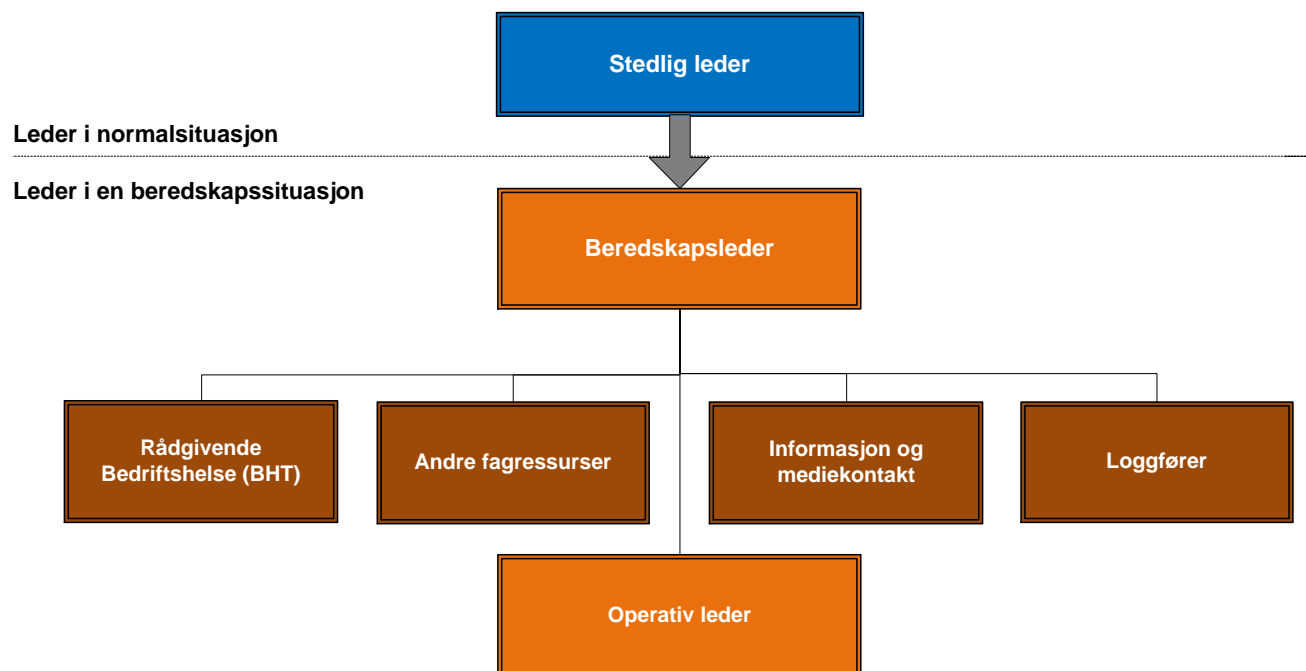

Beredskapsleder

Stedlig leder inntreer normalt som beredskapsleder. Beredskapsleder leder beredskapsstaben, organiserer og koordinerer arbeidet. Øvrige funksjoner på arbeidssedet kan være en fagressurser i en beredskapssituasjon.

Operativ leder

Operativ leder er kontaktperson på ulykkesstedet. Operativ leder innhenter informasjon og organiserer ressurser. Den operative leder skal sørge for å møte utrykningskjøretøy og vise vei inn til ulykkesstedet.

Informasjon og mediekontakt

All mediekontakt skal gå via BH.

Loggfører

Beredskapsleder skal utstede en loggfører. Loggen skal inneholde tidspunkt for når ulykken inntraff, hvem som ble varslet og tidspunkt for dette. Videre skal det føres logg over hendelsesforløpet i tiden etter at ulykken inntraff.

Bedriftshelsetjenesten

NCC sin bedriftshelsetjeneste (BHT) kan gi bistand ved ulykker og alvorlige hendelser. BHT står oppført på varslingsplanen og er en ressurs i en beredskapssituasjon.

Andre fagressurser

Grensesnitt til andre fagressurser på stedet som kunde, underentreprenør og andre aktører som er naturlig å tilknytte beredskapsorganisasjonen.

Varslings- og beredskapsplan NCC

Snowclean - Lektern

Ved alvorlige hendelser hvor den eksterne redningstjeneste ankommer stedet vil politi overta beredskapsledelsen og NCC sin beredskapsorganisasjon skal bistå disse.

Navneliste

Roller	Navn	Telefon
Beredskapsleder	Hans Kevin Lennart	957 03 625
Stedfortreder	Hans Kevin Lennart	957 03 625
Operativ leder	Han Kevin Lennart	957 03 625
Loggfører	Alexander Tsesmetsis	466 333 88
Rådgivende bedriftshelsetjeneste	Avinova ved. Kristine Stava	412 52 914
Informasjon og mediekontakt		
Underentreprenører	Henvises til samordningsliste	

Varslings- og beredskapsplan NCC

Snowclean - Lektern

Varsling av ulykke

Varslingsplan

Varslingsplan beskriver hvordan varsling skal utføres. Den gjelder også for situasjoner ved mistanke om omtale i media, eller ved alvorlige utslipp til miljøet. Oppslag med alarmtelefoner skal henges opp synlig på arbeidsplassen. Det vises til gjeldende maler utarbeidet for hvert forretningsområde med informasjon om eksterne og interne beredskapsressurser.

Mal for varslingsplaner

Varslingsplan utarbeides for arbeidssted på mal tilpasset hvert Business Area.

Ekstern varsel

Den som først ankommer ulykkesstedet skal varsle nødvendige redningstjeneste, og ta den stedlige ledelsen inntil annet personell ankommer stedet.

Varsling til redningstjenesten

Ved personskade, er det svært viktig at redningstjenesten får melding om ulykken så raskt som mulig ved å ringe nødnumrene **110**, **112** eller **113**. Gi den nødvendige informasjon og fortell tydelig:

- Hvem som varsler, navn og firma?
- Hva har skjedd?
- Hvor er skadestedet?
- Hvor mange er skadet?

Veiviser

I enkelte tilfeller kan det være vanskelig å finne frem til NCCs arbeidsplasser. Det kan derfor være nødvendig at kjente "viser vei" slik at ikke unødvendig tid går til spille. Den som tar i mot redningstjenesten orienterer om hva som har skjedd, hva som er gjort og om farer for eventuell eksplosjon, propan, tanker etc.

Internt varsel i NCC, til samarbeidspartnere og myndighetene

Stedlig leder skal starte intern varsling i NCC så snart som mulig etter hendelsen. Varsel skal gis gjennom linjeledelsen og HMS ledelsen i henhold til varslingsplanen.

Varsling internt skal foregå pr telefon. Vær kortfattet i telefonen for å unngå bruk av unødig tid. Melding via SMS kan brukes. Da skal "SMS mottatt" bekreftes av mottaker.

SMS varsel om ulykker

Ved meget alvorlige ulykker skal det sendes SMS varsel til NCC Group. Det er HMS sjefen i divisjon som iverksetter dette varselet. Varsel gjøres via Securitas på telefon nr er: 22 98 68 30.

Varslings- og beredskapsplan NCC

Snowclean - Lektern

Logg

Loggfører skal føre logg med fakta over hendelseforløpet. Det vil si å føre tidspunkt når ulykken inntraff og for når varslings ble gjort til hvem eksternt og internt. Videre skal det føres notater om hva som har skjedd underveis etter ulykken.

Det er utarbeidet ”Mal for logg – hendelsesforløp ved ulykke”.

Varsel til kommunikasjonsavdelingen

Kommunikasjonsavdeling i NCC skal varsles ved ulykker. Avdelingen skal håndtere intern og ekstern kommunikasjon ifm hendelsen. Dersom ulykken er svært alvorlig inntreffer rutiner for krisehåndtering inklusiv tiltak som kommunikasjonsavdelingen iverksetter.

Varsel til verneombud

Verneombudene i linja der ulykken har intruffet skal varsles. Verneombudet skal ha kopi av skriftlig varsel som blir sendt Arbeidstilsynet.

Varsel til pårørende

Stedlig leder i dialog med den skadede kan varsle pårørende ved mindre personskader. Dersom politi er på stedet skal varslings gjøres i samråd med dem, og dersom det er en dødsulykke skal politi varsle pårørende.

Varsel til underentreprenører

Dersom hendelsen har skjedd hos en av våre underentreprenører gjelder også varslingsplanen. I slikt tilfelle skal i tillegg ledelsen hos vedkommende underentreprenør varsles av stedlig leder. Dersom den skadede er ansatt hos UE skal UE varsle pårørende.

Varsel til kunde / byggherre

Avhengig av hva som er kontraktsfestet skal kunden / byggherrens representant normalt varsles. Kontraktskrav vedrørende varslings skal nedfelles i den lokale varslings- og beredskapsplan.

Bedriftshelsetjenesten

Bedriftshelsetjenesten kan være en viktig ressurs for involverte dersom en alvorlig hendelsen inntreffer. Ved behov kan bedriftshelsetjenesten bidra med:

- Kriseoppfølging
- Samtaler ved kriser og ulykker
- Lederstøtte
- Støttesamtaler for ansatte og familie
- Psykologisk behandling ved behov
- Oppfølgingssamtaler individuelt og i grupper

Bedriftshelsetjenesten kan bidra med krisehjelp 24 timer i døgnet. Kristetelefon: **810 02 400**.

Krisehåndtering: <https://www.staminagroup.no/bedriftshelse/godt-arbeidsmiljo/krisehandtering/>

Varslings- og beredskapsplan NCC

Snowclean - Lektern

Varsel til myndigheter

Varsel til Arbeidstilsynet

NCC ved stedlig leder skal snarest mulig varsle Arbeidstilsynet og nærmeste politimyndighet når det skjer en ulykke med alvorlig personskade. Senere skal varslet bekreftes skriftlig. Bekreftelsen kan gjøres på Arbeidstilsynets skjema ”Melding om alvorlig personskade eller dødsfall” og sendes til kontoret i distriktet der ulykken har skjedd med kopi til verneombud.

Telefonen til Arbeidstilsynet er bemannet i kontortiden. Utenom kontortiden kan kontaktpersoner i distriktene kontaktes. Listen over kontaktpersoner finnes på Arbeidstilsynets nettsider. Dersom disse heller ikke er tilgjengelig avventes varsling inntil kontoret åpnes igjen.

- Telefon Arbeidstilsynet: 73 19 97 00
- Melding av arbeidsulykke: <http://www.arbeidstilsynet.no/fakta.html?tid=78506>
- Skriftlig varsel om ulykke: <http://www.arbeidstilsynet.no/skjema.html?tid=247075>

Varsel til Direktoratet for samfunnsikkerhet og beredskap (DSB)

Enkelte hendelser som kan forekomme på i NCC skal rapporteres til DSB – Direktoratet for samfunnsikkerhet og beredskap. Følgende forhold skal rapporteres.

- Uhell ved transport av farlig gods
- Uhell med eksplosiver
- Eksplosiv vare på avveie, tyveri
- Uhell i virksomheter som håndterer farlig stoff
- El – uykke med personskade
- Ulykker ifm amin, bitumen, fyringsolje

Rapporteringen skjer via internett. Les mer om hendelser som skal rapporteres til DSB.

Transport av farlig gods: <http://starnet.ncc.se/templates/ContentPage.aspx?id=80801&epslanguage=en>

Varsel til Statens strålevern

Dersom det skjer ulykker i forbindelse med bruk av utstyr med radioaktive kilder skal stråleverneskoordinator og Statens Strålevern varsles. Dersom slikt utstyr er i bruk på stedet skal aktuell myndighet settes på varslingsplanen. Eksempel på slikt utstyr i NCC er isotopmåler som brukes av laboratoriet.

Radioaktive kilder: <http://starnet.ncc.se/templates/ContentPage.aspx?id=100135&epslanguage=en>

Varsel om akutt forurensning

Ved akutt forurensning eller fare for akutt forurensning, skal nærmeste brannvesen straks varsles. Ved slike hendelser skal også miljøfaglig kompetanse internt i NCC varsles. De vurderer om iverksatte tiltak er tilstrekkelige, og behov for eventuell assistanse til opprydning.

Varsel til kystverket

Dersom hendelsen har medført alvorlig ulykke på, eller i forbindelse med arbeider på kai, eller medført utslipp til sjø skal det lokale havnevesen varsles. Telefon og eventuelle kontaktpersoner påføres den lokale varslingsplan.

Varslings- og beredskapsplan NCC

Snowclean - Lektern

Møtested for utrykningskjøretøy

Møtested for utrykningskjøretøy bekjentgjøres på riggplan.

Møtested ved evakuering

Møtested for evakuering bekjentgjøres på riggplan

Interne beredskapsressurser

Riggplan beskriver hvordan arbeidsplassen er organisert med hensyn til beredskapsressurser som førstehjelp, brannberedskap, informasjonsskilt, redningsutstyr, maskiner og utstyr mm samt merking av disse.

Aksjonsplaner

Følgende aksjonsplaner er utarbeidet for tenkte situasjoner:

- Personskade
- Brann og eksplosjon
- Utslipp til ytre miljø
- Etc – for det aktuelle arbeidssted

På arbeidstedet kan det tenkes flere scenario hvor en aksjonsplan utarbeides.

Varslings- og beredskapsplan NCC

Snowclean - Lektern

Aksjonsplan ved personskade

SIKRE – OVERSIKT – VARSLE – TILTAK

God førstehjelp kan:

- Redde liv
- Begrense skade
- Lindre smerte

Sikre skadestedet

Det viktig å begrense skadeomfanget:

- Vurdere fare for liv og helse
- Få oversikrt over ulykkesstedet
- Bringe personer i sikkerhet
- Får oversikt over skadede
- Bring materiell og utstyr i sikkerhet – Obs eksplosjonsfare

Varsle

Ved personskade er det svært viktig at redningstjenesten får melding om ulykken så raskt som mulig ved å ringe 110, 112, 113. Gi den nødvendige informasjon og fortell tydelig:

- Hvem som varsler, navn og firma?
- Hva har skjedd?
- Hvor er skadestedet?
- Hvor mange er skadet?

Vurdere skaden

Undersøk den skadede ved å:

- ✓ Ta på
- ✓ Se på
- ✓ Snakke til
- **Test bevisstheten** ved å snakke til den skadde, eller ved å sjekke reaksjonsevnen på smerte v klyping
- **Sjekk pusten** ved å frigjøre luftveiene, og legge øre ned til den skadedes munn. Kjenn etter pust mot kinnet. Hør med øret – se på brystet
- **Se på og kjenn på huden** ved sviktende blosirkulasjon er huden kald. Klam og kaldsvettende
- **Sjekk ytre skader** som blødninger eller tegn på brudd.
- **Gjør undersøkelse skånsomt** glem ikke å se etter blod under den skadde.

En skadet person må passes på. Skader kan plutselig forverre seg, og det kan bli behov for mer førstehjelp. Dessuten vil et menneske i nærheten alltid virke betryggende.

Varslings- og beredskapsplan NCC

Snowclean - Lektern

Aksjonsplan ved brann

VARSLER - REDDE - SLUKKE

Varsle

- Varsle alle på stedet
- Varsle brannvesenet – 110
- Møt og gi informasjon til brannvesen ved ankomst

Redde

- Prøv å redde alle som er truet av røyk og brann
- Sjekk område
- Still på møteplass

Slukke

- Forsøk å slukke brannen ved hjelp av tilgjengelig utstyr
- Tenk egen sikkerhet – røyk er giftig

Brannslukking

- Bruk riktig brannsløkkeutstyr
- Vær fortrolig med bruken av apparatet
- Angrip mot roten av flammene slik at slukkemiddelset treffer brannsonene

Kontroll av brannsløkkeapparater

Brannsløkkeapparater skal kontrolleres minst en gang pr 12 måneder
Brukte apparater må ikke henges på plass, men leveres din leder for fylling og kontroll

Varslings- og beredskapsplan NCC

Snowclean - Lektern

Aksjonsplan utslipp til ytre miljø

BEGRENSE – VARSLE - TILTAK

Begrense

Det er viktig å begrense skadeomfanget enten det gjelder alvorlig personskade, brann/eksplosjon, miljøskade:

- Stopp arbeidet som forårsaker utslippet på en trygg måte og prøv å begrense skadene av utslippet ved bruk av egnet absorberende materiale. Oljelenser brukes ved utslipp til vann.

Varsle

Ved større utslipp eller utslipp på et sted som kan få store konsekvenser, skal brannvesen varsles ved å ringe: 110. Gi den nødvendige informasjon og fortell tydelig:

- Hvem som varsler, navn og firma?
- Hva har skjedd
- Hvor har hendelsen skjedd?
- Omfang av hendelse

Tiltak

- Ved større utslipp kan grøfter graves og/eller presenning/container brukes for å hindre spredning til sårbare områder.
- Varsle ansvarlig leder og byggherre.
- Absorberende materiale, og eventuelt forurensede masser, samles opp. For større mengder, bruk container eller presenning for å unngå avrenning og spredning av forurensningen. Husk egnet verneutstyr.
- Brukte absorbenter og forurensede masser skal leveres til godkjent mottak.
- Etterfyll absorberende materiale slik at det alltid inneholder egnet mengde absorbenter.

Tiltak for å unngå helseskade

Utslipp av helse og miljøfarlige stoffer kan umiddelbart føre til ulike helseskader om man ikke tar forholdsregler for å unngå eksponering. Kontroller sikkerhetsdatablad for å vurderes nødvendige tiltak. De viktigste tiltakene for å unngå eksponering er følgende:

- Kjeledress
- Hansker
- Tettsittende støvmaske ved evt. støvdannelse
- Gassmaske og gassmåler ved evt. avgassing fra forurensningen
- Brillor ved evt. støvdannelse eller fare for sprut, alternativt visir
- Tilsølt hud skal vaskes umiddelbart.

Varslings- og beredskapsplan NCC

Snowclean - Lektern

Beredskapsøvelser

Det er viktig at lokal beredskapsorganisasjonen er øvet i sine oppgaver og er forberedt på å utføre oppgavene med en gang noe skjer.

Øvelser evakuering / redning / varslings

Øvelser planlegges basert på risiko på stedet.

Førstehjelpskurs

Alle ansatte skal gjennomgå opplæring / øvelse i førstehjelp.

Brannbekjempelse

Alle ansatte skal gjennomgå opplæring i brannbekjempelse og sløkketeknikk.

Plan øvelse / redning:

Beredskapsøvelse	Ansvar	Tidspunkt
Gjennomføres i forbindelse NCC`s årlige HMS uken	Tom André Mahle	

Normalisering, avslutning og demobilisering

Formålet med normalisering, avslutning og demobilisering etter en ulykke å få til en tilbake føring til normal drift / produksjon innen rimelig tid. Beredskapsledelsen er ansvarlig for å etablere en plan for normalisering. Plan for normalisering inneholder blandt annet:

- Oppfølging av involvert personell
- Plan for igangsetting av drift / produksjon
- Planlegge evaluering / debriefing med involvert personell
- Planlegge granskning av ulykken
- Reparasjon eller erstatning av utstyr / materiell
- Forsikringer
- Erstatninger
- Oppfølging og forberedelse til tvistesaker / rettsaker

Psykisk førstehjelp og individ oppfølging

Etter alvorlige hendelser kan enkelt individer ha behov for psykososiale støttetjenester. Bedriftshelsetjenesten tilbyr tjenester for oppfølging som psykisk førstehjelp, psykisk oppfølging og bistand med retur til jobb.