

Bevaring av verdifull natur

Møte med kommunene - Trollheimen og Dovrefjell

5. Juni 2024



Statsforvalteren i Trøndelag

Trööndelagen Staatehaaltoje



Statsforvaltaren i Møre og Romsdal

05.06.2024



Bevaring av verdifull natur - nasjonalpark



Foto: Steinar Johansen

- Bevaring av verdifull natur – supplerende vern
- Bevaring av verdifull natur - nasjonalpark
- Det skal være lokal aksept for utvidelse av nasjonalparker og landskapsvernområder og endring av verneform til nasjonalpark.
- Hvis det ikke er lokal aksept for å utrede mulighetene for vern vil vi i vår tilrådning til Miljødirektoratet fraråde å starte opp verneplanprosess for det aktuelle området.
 - Ingen endring av dagens vernegrenser, verneform og verneforskrift består



Bevaring av verdifull natur - nasjonalpark



Foto: Steinar Johansen

- Det er gjennomført egne dialogmøter med grunneierne der kommunene var velkommen til å delta:
 - 18. april – Gjøra
 - 22. april – Rindal
 - 29. april – Oppdal
 - 30. mai – Oppdal - grunneierne for Knutshø og Drivdalen
- Det er gjennomført åpent dialogmøte med nærings-, naturvern- og friluftslivsorganisasjoner regionalt/lokalt der samiske interesser, grunneiere og kommunene er velkommen:
 - 29. april - Oppdal



Prosess til nå og framover



- Dialogmøte med reindrift i juni
- Brev 30. april til kommunene om lokal aksept – frist 1. november
- Teams-møte med kommunene 5. juni
- Orientering i kommunestyre etter ønske
 - Oppdal 30. mai
 - Sunndal 12. juni
 - Surnadal 19. juni
- Forutsatt lokal aksept oppstart av verneplanarbeid i 2025
 - Oppstart – høring av utredningsprogram
 - Organisering, medvirkning, tidsplan
 - Arbeidsfase 2025-2026-2027
 - Høring 2026/2027/2028?
 - Avgrensing, verneforskrift, konsekvensutredning
 - Forslag til forvaltningsplan



Bevaring av verdifull natur – prosess i 2024



Foto: Gøran Bolme

- Kommunene og grunneierne skal i første omgang ta stilling til om det skal åpnes opp for en prosess med sikte på endring av verneform og/eller utvidelse
 - Ja eller nei til å innhente kunnskap slik at eventuelle konsekvenser med endring av verneform og/eller utvidelse kan utredes
 - Kan fortsatt si nei til endring av verneform og/eller utvidelse etter at saken er utredet og har vært på offentlig høring
- Hvis det ikke er lokal aksept for endring av verneform vil områdene forbli landskapsvernområder og naturreservater



Hvilke verneområder – prosess i 2024



Foto: Øyvind Leren

- Trollheimen landskapsvernområde
 - Med utvidelser
- Innerdalen landskapsvernområde

Hvis det er lokal aksept for endring av verneform til nasjonalpark kan det være aktuelt å innlemme disse naturreservatene inn i nasjonalparken:

- Svartåmoen naturreservat
- Minilldalsmyrene naturreservat

- Knutshø landskapsvernområde
- Drivdalen landskapsvernområde



Hvorfor Trollheimen og Innerdalen, og hvorfor nå?

- Trollheimen og Innerdalen opprettet med hjemmel i naturvernloven
 - Nasjonalpark hovedsakelig på statlig grunn
- Naturmangfoldloven som erstattet naturvernloven i 2009
 - Ingen krav om at nasjonalparker skal være på statlig grunn
- Områdene har kvaliteter som tilfredsstillende kriteriene for nasjonalpark
- Deler av Trollheimen og Innerdalen hadde mest sannsynlig blitt nasjonalpark hvis de hadde blitt opprettet etter at naturmangfoldloven ble vedtatt
- Med landskapsvernområder i seterdaler og områder med fritidsbebyggelse og annen tyngre infrastruktur



Bevaring av verdifull natur - bakgrunn



Foto: Steinar Johansen

Tidligere prosess

- Supplerende vern fase 1
 - Oppdrag til Statsforvalteren (Fylkesmannen) fra Miljødirektoratet i brev datert 30. oktober 2018
 - Identifisere konkrete områder som kan være aktuelle ut fra gitte kriterier
 - Omfatter alle verneformer, nye verneområder, utvidelse av eksisterende, omgjøring av verneform og mindre justeringer av vernegrensene
 - Frist til å levere bruttoliste var satt til 1. februar 2019
 - Områdene som foreslås skal bidra til å sikre truet natur
 - Skal i utgangspunktet ikke omfatte skog og marine områder



Bakgrunn for verneprosess



Foto: Inge Hafstad

- 2009 - Ny naturmangfoldlov
- 2010 - Evaluering av områdevern NINA Rapport 535
- 2015 - Meld. St. 14 (2015–2016) Natur for livet
- 2019 – SF bruttoliste supplerende vern til Mdir
- 2019 – Mdir tilrådning nettoliste supplerende vern til KLD
- 2020 – KLD oppdrag supplerende vern til Mdir
- 2021 – Mdir oppdrag supplerende vern til SF
- 2022 – dd. Avklaring av lokal aksept i flere fylker
- 2024 – Oppstart avklaring Knutshø, Drivdalen og Trollheimen



Bevaring av verdifull natur - bakgrunn

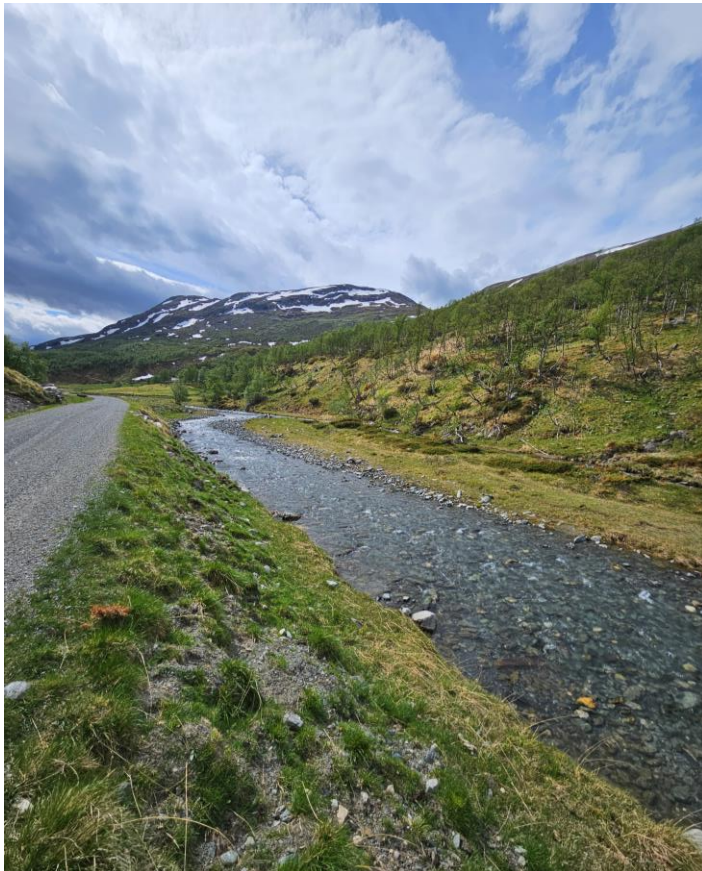

Foto: Steinar Johansen

- I brev av 9. september 2021 ba KLD direktoratet om å gå videre i arbeidet med områdene omfattet av direktoratets tilrådning i brev datert 7. april 2021.
- I brev av 9. november 2021 ga Miljødirektoratet et oppdrag til statsforvalterne om å avklare med aktuelle kommuner om det er aktuelt å utrede mulighetene for vern, og starte en verneplanprosess dersom det er kommunal aksept for dette.
- Statsforvalterne i Vestland, Innlandet og Møre og Romsdal startet på oppdraget i 2022, og i 2023 var det Trøndelag sin tur til å starte arbeidet med oppdraget.



Bevaring av verdifull natur - bakgrunn



Foto: Hege Sæther Moen

- Tildelingsbrev 2024
 - 3.1.4.3.6 Avklare med berørte kommuner om det er lokal aksept for verneforslag og starte/videreføre verneplanprosesser for aktuelle områder for bevaring av verdifull natur i form av nasjonalparker
 - Frist 31. desember 2024
- Oppdraget tar utgangspunkt i de områdene som er med i Miljødirektoratets oversendelse til KLD 7. april 2021
 - Trollheimen og Innerdalen landskapsvernområder
 - Knutshø og Drivdalen landskapsvernområder



Bevaring av verdifull natur - nasjonalpark



Foto: Lars Olav Lund (SNO)

- Avklare med berørte kommuner om det synes å være aksept for å forberede og gjennomføre videre prosess for vern av kandidatområdene i kategorien nasjonalpark. Dette inkluderer også foreslåtte omgjøringer fra landskapsvernområde til nasjonalpark.
 - Dette oppdraget omfatter ikke skog eller marine områder, som går i egne prosesser.
- Forberede og gjennomføre dialog med grunneier, naturvern- og friluftslivsorganisasjoner regionalt/lokalt og samiske interesser hvor det er relevant om muligheter og utfordringer knyttet til vern av kandidatområder i kategorien nasjonalpark. Dialogen med organisasjonene bør gjennomføres så tidlig som mulig, og bør være gjennomført før kommunene tar stilling til igangsetting av verneplanprosess.



Saksbehandlingsregler



- Rundskriv T-2/15, *Saksbehandlingsregler ved områdevern etter naturmangfoldloven*, fra Klima og miljødepartementet skal følges. Det samme gjelder konsultasjonsplikten overfor Sametinget og andre representanter for berørte samiske interesser i områder hvor det er relevant.

Rundskrivet sier blant annet:

- Forvaltningsloven gir alminnelige regler for saksbehandlingen ved vedtak om områdevern. Vedtak om områdevern regnes som forskrifter etter forvaltningsloven. Reglene om høring i Fvl. § 37 og de andre saksbehandlingsreglene i Fvl. kap. VII gjelder derfor for saksforberedelsen.

Saksbehandlingsregler

Rundskriv T-2/15, *Saksbehandlingsregler ved områdevern etter naturmangfoldloven*, fra Klima og miljødepartementet skal følges. Det samme gjelder konsultasjonsplikten overfor Sametinget og andre representanter for berørte samiske interesser i områder hvor det er relevant.

Rundskrivet sier blant annet:

- *Det bør primært være lokalpolitisk forankring av eventuelle forslag til å opprette verneområder der forslaget ikke tidligere er forankret gjennom stortingsbehandling.*
- I vårt oppdrag skal det være lokal aksept

Skjematisk framstilling av saksbehandlingsprosessen etter naturmangfoldloven §§ 41-43

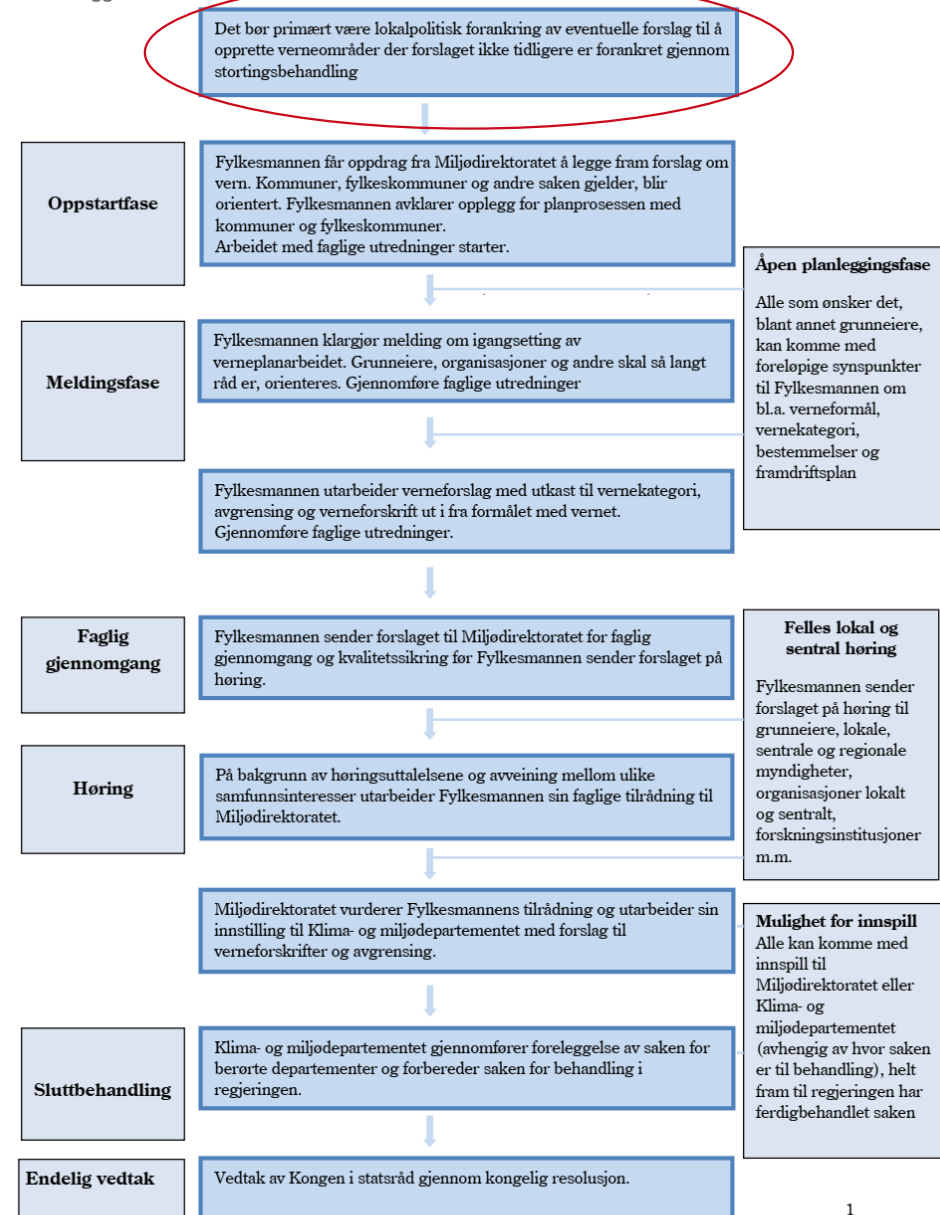



Skjematisk framstilling av saksbehandlingsprosessen etter naturmangfoldloven §§ 41-43

Det bør primært være lokalpolitisk forankring av eventuelle forslag til å opprette verneområder der forslaget ikke tidligere er forankret gjennom stortingsbehandling

Oppstartfase

Fylkesmannen får oppdrag fra Miljødirektoratet å legge fram forslag om vern. Kommuner, fylkeskommuner og andre saken gjelder, blir orientert. Fylkesmannen avklarer opplegg for planprosessen med kommuner og fylkeskommuner. Arbeidet med faglige utredninger starter.

Åpen planleggingsfase
Alle som ønsker det, blant annet grunneiere, kan komme med foreløpige synspunkter til Fylkesmannen om bl.a. verneformål, vernekategori, bestemmelser og framdriftsplan

Meldingsfase

Fylkesmannen klargjør melding om igangsetting av verneplanarbeidet. Grunneiere, organisasjoner og andre skal så langt råd er, orienteres. Gjennomføre faglige utredninger

Fylkesmannen utarbeider verneforslag med utkast til vernekategori, avgrensing og verneforskrift ut i fra formålet med vernet. Gjennomføre faglige utredninger.

Faglig gjennomgang

Fylkesmannen sender forslaget til Miljødirektoratet for faglig gjennomgang og kvalitetssikring før Fylkesmannen sender forslaget på høring.

Felles lokal og sentral høring
Fylkesmannen sender forslaget på høring til grunneiere, lokale, sentrale og regionale myndigheter, organisasjoner lokalt og sentralt, forskningsinstitusjoner m.m.

Høring

På bakgrunn av høringsuttalelsene og avveining mellom ulike samfunnsinteresser utarbeider Fylkesmannen sin faglige tilrådning til Miljødirektoratet.

Miljødirektoratet vurderer Fylkesmannens tilrådning og utarbeider sin innstilling til Klima- og miljødepartementet med forslag til verneforskrifter og avgrensing.

Mulighet for innspill
Alle kan komme med innspill til Miljødirektoratet eller Klima- og miljødepartementet (avhengig av hvor saken er til behandling), helt fram til regjeringen har ferdigbehandlet saken

Sluttbehandling

Klima- og miljødepartementet gjennomfører foreleggelse av saken for berørte departementer og forbereder saken for behandling i regjeringen.

Endelig vedtak

Vedtak av Kongen i statsråd gjennom kongelig resolusjon.

Aksept

Medvirkning

Aksept

Aksept

Aksept

Skjema hentet fra rundskriv T-2/15, Saksbehandlingsregler ved områdevern etter naturmangfoldloven



Hvorfor Statsforvalteren og ikke nasjonalpark- eller verneområdestyret?



Foto: Inge Hafstad

- Rundskriv T-2/15 sier under kap. 1 om saksbehandlingsregler etter naturmangfoldloven at Statsforvalter, Miljødirektoratet og Klima- og miljødepartementet er ansvarlige myndigheter for arbeidet med forberedelse av verneforslag etter naturmangfoldloven. Arbeidet skal skje i nært samarbeid med berørte kommuner.
- Statsforvalteren skal legge fram forslag til vern på bakgrunn av gjennomført høring; Miljødirektoratet skal gi sin faglige tilrådning til Klima- og miljødepartementet. Klima- og miljødepartementet forbereder saken for behandling i regjeringen og deretter for vedtak av Kongen i statsråd.
- Verneområdestyret holdes orientert underveis og får sin formelle rolle i forvaltningen når / om området vernes.



Aktuelle verneformer

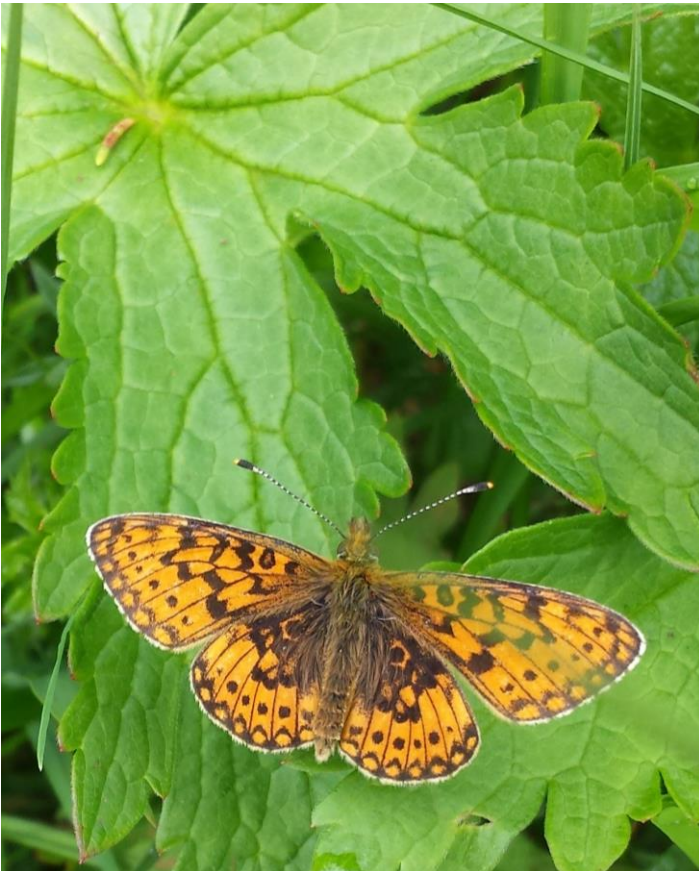

Foto: Kjartan Trana

- Nasjonalpark som hjemles i **naturmangfoldlovens § 35** som i første ledd sier; *«Som nasjonalpark kan vernes større naturområder som inneholder særegne eller representative økosystemer eller landskap og som er uten tyngre naturinngrep».*
- Landskapsvernområder som hjemles i **naturmangfoldlovens § 36** som i første ledd sier; *«Som landskapsvernområde kan vernes natur- eller kulturlandskap av økologisk, kulturell eller opplevelsesmessig verdi, eller som er identitetsskapende. Til landskapet regnes også kulturminner som bidrar til landskapets egenart».*

Ulike verneformer

Forskriftsutforming skjer i dialog med kommunene og berørte eiere/brukere

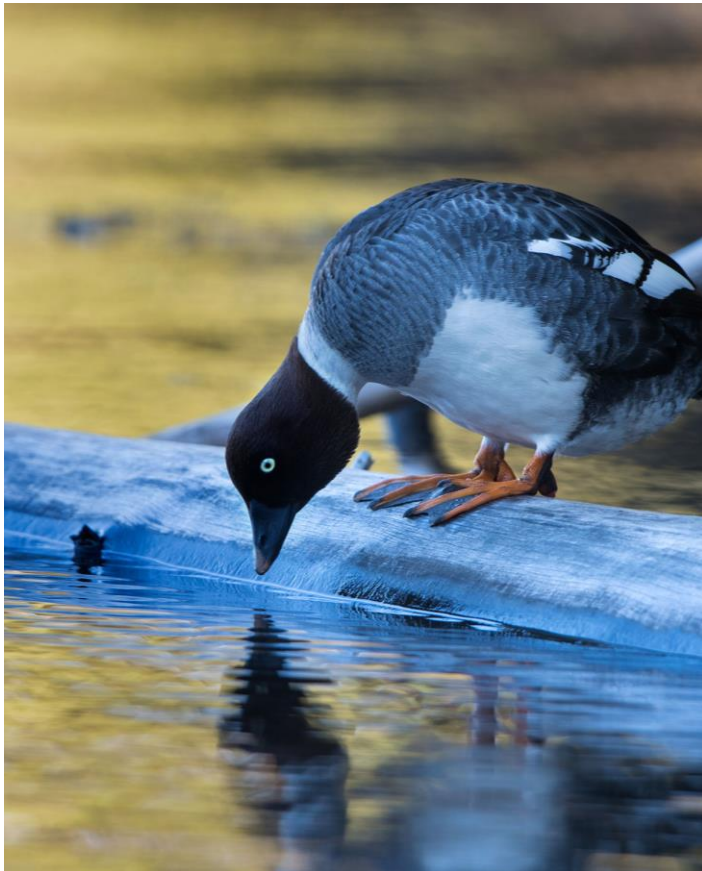

	Trollheimen landskapsvernområde i dag	Eksempel nasjonalpark	Eksempel landskapsvernområde
Eksisterende bygg og anlegg: utvidelser/ombygging/bruksendring	Utvidelse opp til 30%, maks 60 kvm BYA (reguleres i forvaltningsplan)		Opp til 80 kvm BYA
Beiting inkl. tilrettelegging	Beiting reguleres ikke av verneforskrift		
Motorferdsel	Reguleres etter Verneforskrift og Motorferdsellov. Nyttetransport jordbruk/skogbruk: Behovsregulert etter søknad. Fritidsbruk: Behovsregulert eller 3 årlige turer etter søknad.		Reguleres av kommunene etter Motorferdsellov Jordbruk/skogbruk: Direkte hjemlet. Fritidsbruk: Etter søknad.
El-sykkel	Etter søknad*		Reguleres etter Motorferdsellov.
Jakt, fiske og fangst	Ikke regulert av verneforskrift		
Friluftsliv – turer til fots og på ski	Ikke regulert av verneforskrift		
Turistforeningsdrift – nye merkede stier – nye turisthytter	Etter søknad* Etter søknad*	Etter søknad* Ikke tillatt	Etter søknad* Etter søknad*
Sykling	Ikke regulert av verneforskrift	Kun på godkjente traséer	Ikke regulert av verneforskrift
Drone	Ikke regulert	Etter søknad*	
Kiting (aktiviteter som kan skade verneverdier)	Ikke regulert	Etter søknad*	
Organisert ferdsel, idrettsarrangement m/mer	Ikke regulert	Etter søknad*	
Skogsdrift / uttak av ved	Tillatt opp til 5 daa, søknadsplikt over*	Ikke tillatt / etter søknad*	Tillatt opp til 5 daa, søknadsplikt over*
Nydyrking / veger / bygninger knyttet til landbruksdrift	Etter søknad*	Ikke tillatt / ikke tillatt / etter søknad*	Etter søknad*

* Kan gis tillatelse hvis tiltaket ikke strir mot verneformålet



Knutshø LVO og Drivdalen LVO – forslag utvidelser



Foto: Steinar Johansen

Oppdal kommune vil også bli berørt av forslag om utvidelse av Knutshø LVO og Drivdalen LVO – tilsvarende prosess 2024

- Utvidelse av landskapsvernområder
 - Knutshø lvo
 - Vinstradalen (23390 daa) – alternativt som eget landskapsvernområde
 - Unndalssætrin (343 daa)
 - Drivdalen lvo
 - Drivstua (16416 daa)

Knutshø LVO og Drivdalen LVO – forslag utvidelse

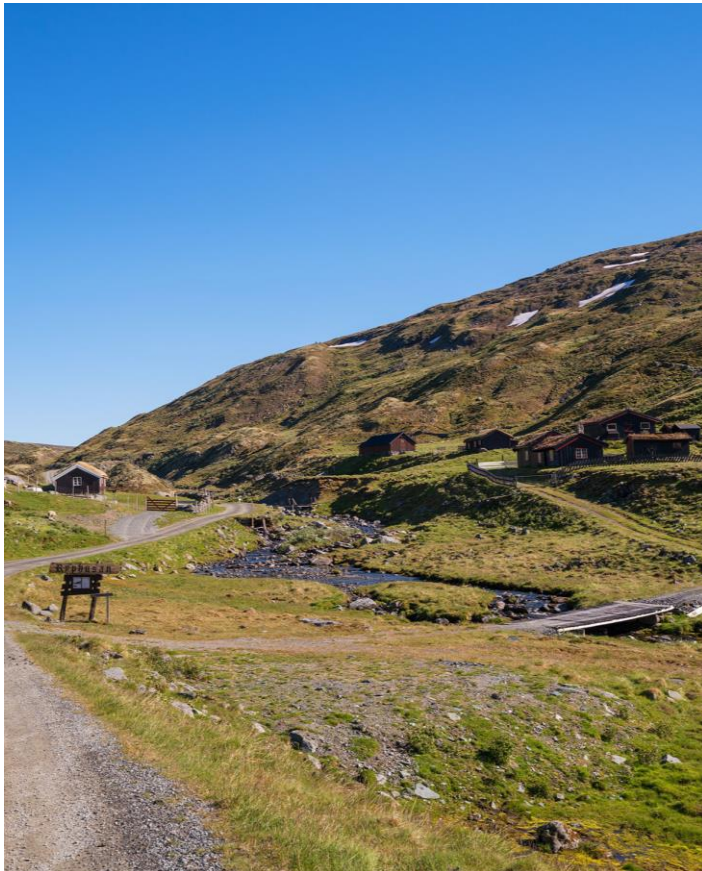
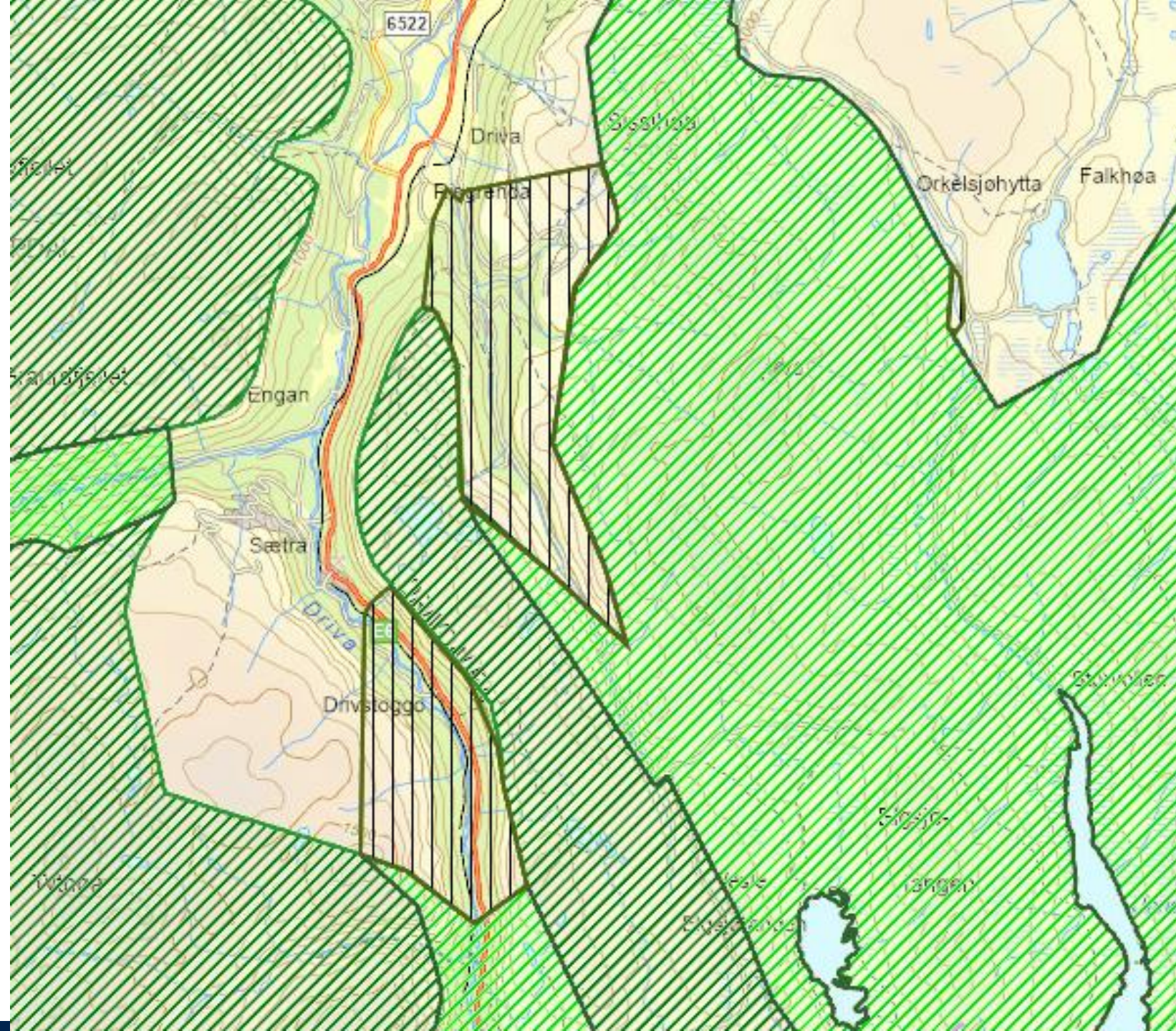



Utvidelsesområdene

- Vinstradalen
 - Her er et nettverk av flere kulturbetinga naturtyper, som samlet gir et godt økologisk nettverk innenfor et ganske stort system.
- Unndalssætrin
 - Tilsvarende kvaliteter som Vinstradalen. En del av et nettverk av flere kulturbetinga naturtyper, som samlet gir et godt økologisk nettverk innenfor et ganske stort system.
- Drivstuggu
 - Tilsvarende kvaliteter som Vinstradalen. En del av et nettverk av flere kulturbetinga naturtyper, som samlet gir et godt økologisk nettverk innenfor et ganske stort system.



Trollheimen LVO og Innerdalen LVO - omgjøring til nasjonalpark?



Foto: Steinar Johansen

Trollheimen og Innerdalen – mange alternativer

- 0-alternativet er ingen endringer
 - Dagens vernegrenser, verneform og verneforskrift består
- Sammenslåing av hele eller deler av Trollheimen LVO og Innerdalen LVO til nasjonalpark
 - Endring av verneform uten utvidelse
 - Endring av verneform for deler av verneområdene
- Innlemmelse av naturreservatene Svartåmoen og Minilldalsmyrene?
 - Kun aktuelt hvis det er aktuelt å endre verneform fra landskapsvernområde til nasjonalpark



Trollheimen LVO og Innerdalen LVO i dag

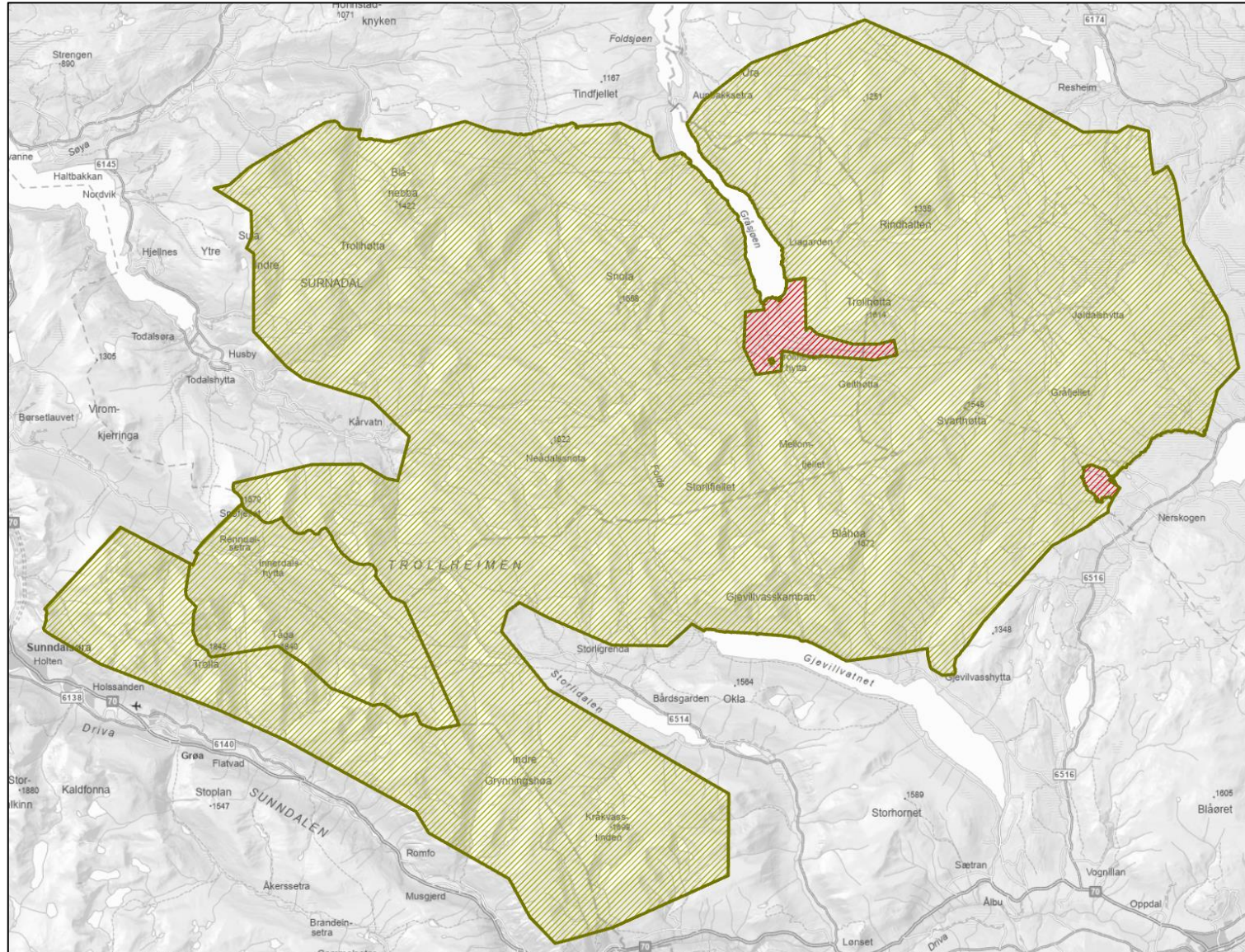



Endre verneform til nasjonalpark

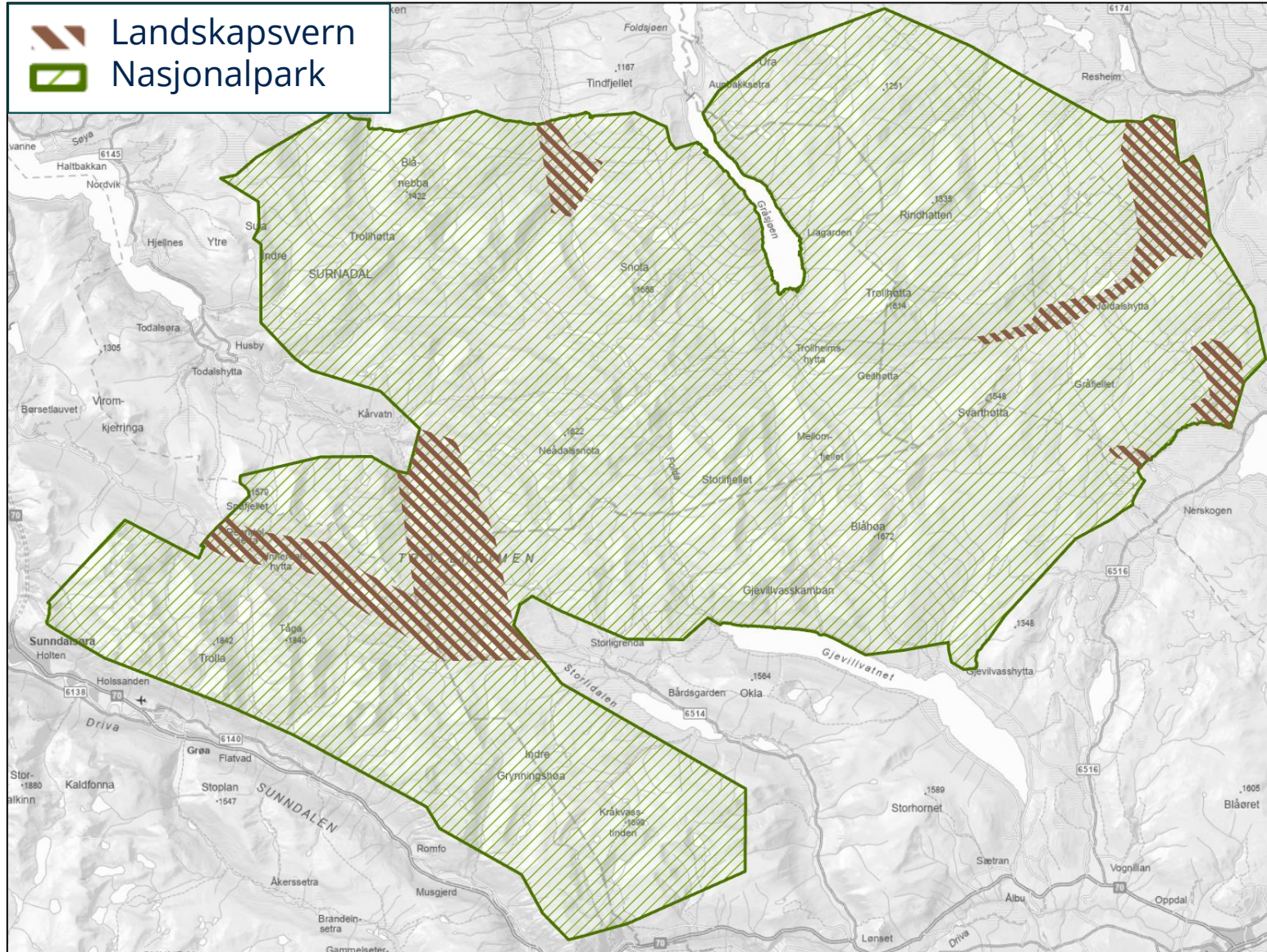

Fortsatt landskapsvern:

- Vannkraftanlegg inkludert nedstrøms areal
- Veier og bebyggelse

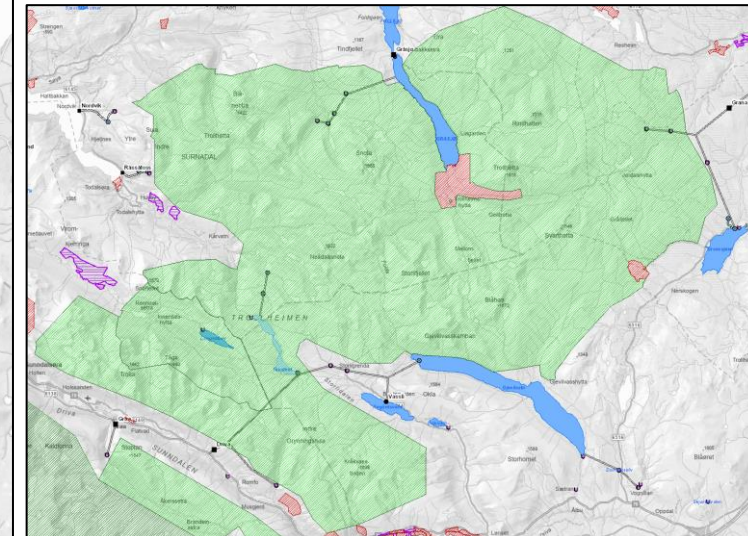



Bevaring av verdifull natur – prosess nå i 2024



Trollheimen og Innerdalen - mange alternativer

- Sammenslåing av hele eller deler av Trollheimen LVO og Innerdalen LVO til nasjonalpark
 - Utvidelse i Oppdal eller ikke for et eller flere delområder
 - Nord for Gjevilvatnet (1560 daa)
 - Okla-Storhornet (80200 daa)
 - Gjevilvassdalen med Håmmårbekken-Kvalsjordsætra (6330 daa)
 - Utvidelse i Rindal eller ikke
 - Storbekkdalen (2630 daa)
- Områdene i Surnadal?
- Alternativt utvidelse uten endring av verneform



Utvidelsesområdene

- Okla-Storhornet (Oppdal kommune)
 - Viktig suppleringsområde til Trollheimen LVO i et høyfjellsområde
 - Var tidligere en del av nasjonal vindkraftplan
- Gjevilvassdalen: Håmmårbekken-Kvalsjordsætra (Oppdal kommune)
 - Her er et nettverk av flere kulturbetinga naturtyper, som samlet gir et godt økologisk nettverk innenfor et ganske stort system.
- Storbekkdalen (Rindal kommune)
 - Utvidelse for å inkludere viktig hekkeplass for rovfugl



Utvidelser Trollheimen/Innerdalen

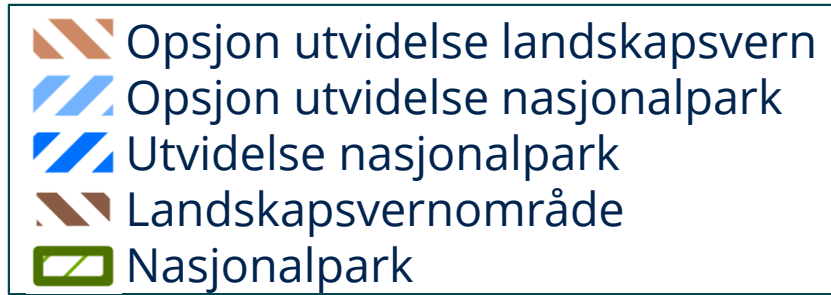

Alternativt kan all utvidelse bli landskapsvern

Forklaring opsjon utvidelse

- Inngår ikke i oppdraget frå KLD
- Dersom Surnadal kommune ønsker utvidelse kan vi ta det med i prosessen

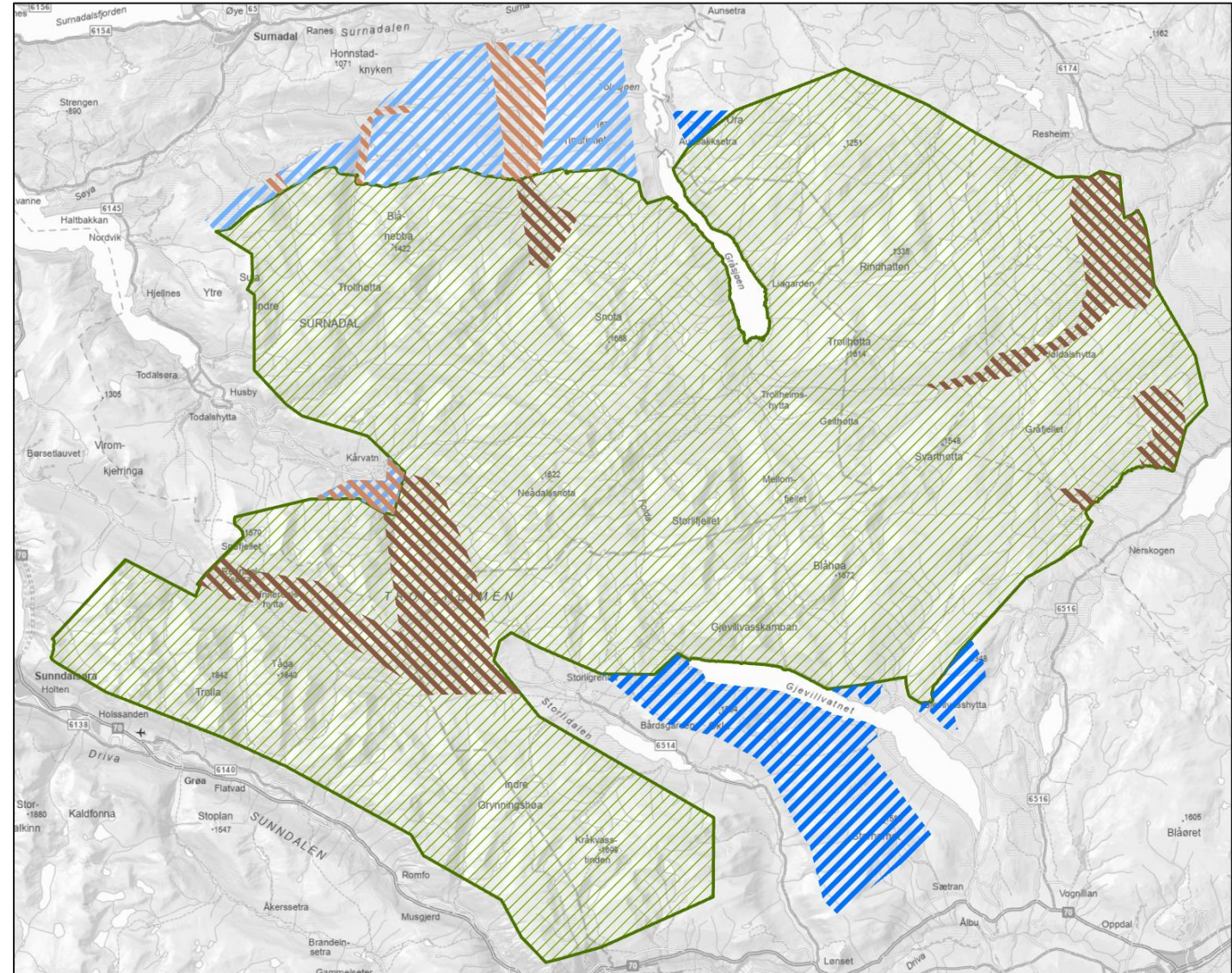



Områder med skog – frivillig vern



Foto: Morten Gåsvand

- Endring av verneform der det er skog skal foregå etter frivillig vern prinsippet.
- Det vil da forhandles frem en avtale mellom skogeier og staten som inneholder avgrensing av området
 - Hva kan inngå i en nasjonalpark, og hva skal fortsatt være landskapsvernområde
 - Verneforskrift som regulerer bruken av området
 - Erstatning.
- Sakkyndige fra skogeierorganisasjonene vil bistå skogeier og stå for kontakten med vernemyndighetene.
- Dersom skogeier ikke er fornøyd med utfallet kan han/hun når som helst trekke seg underveis i verneprosessen.
- Men, hvis det ikke oppnås enighet vil områdene forbli landskapsvernområde



Hva er skog?

Utgangspunkt: Grunnkartet (f.eks. Norgeskart.no, eller mer avansert: Kilden.nibio.no)

AR5, AR50, SR16, flyfoto

Kratt og enkeltrær er ikke skog

Konkret vurdering Statsforvalteren, grunneier, skogeierorganisasjoner

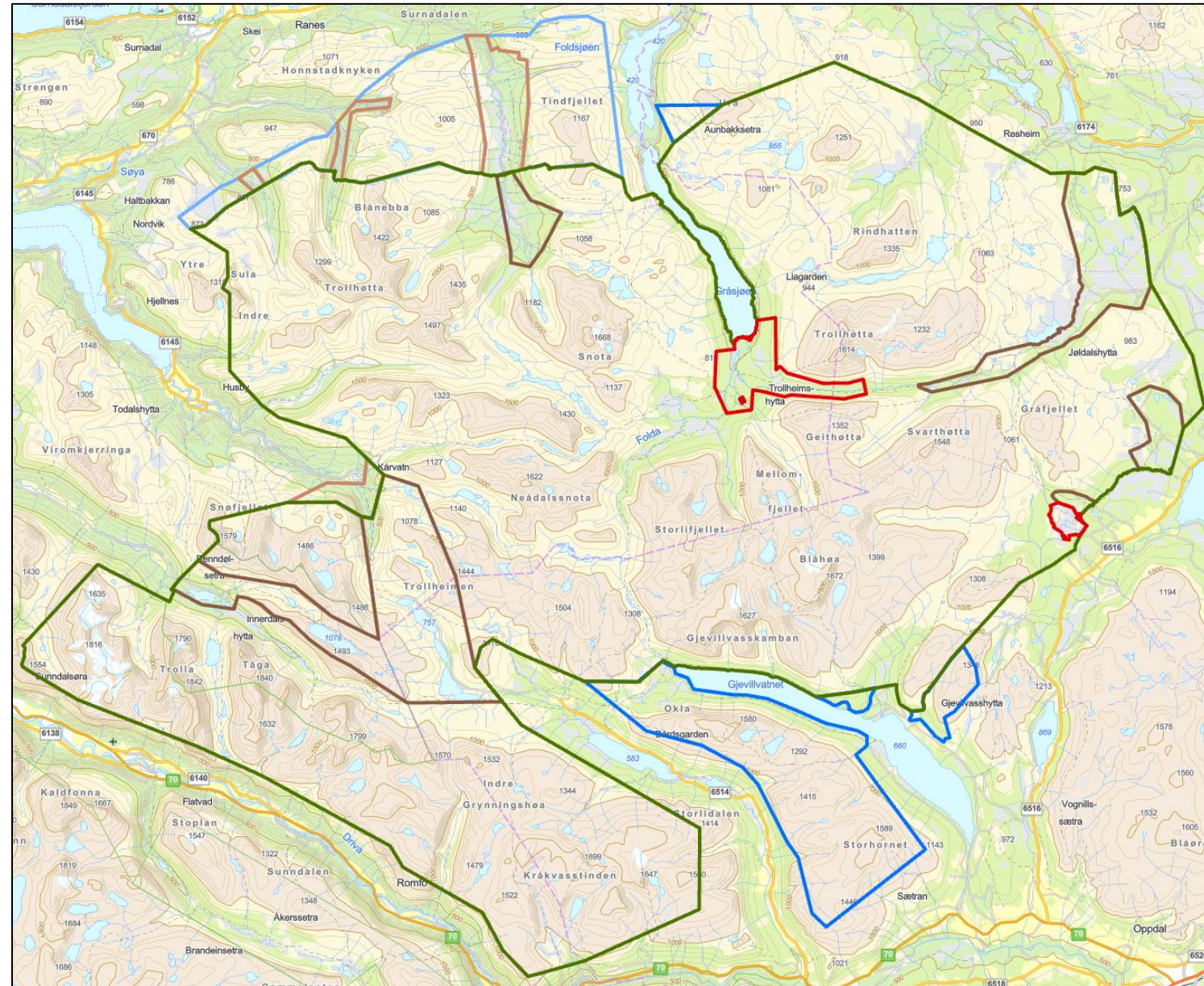

Skogareal (AR5 og AR50)





Skogens betydning for utforming av verneforslag

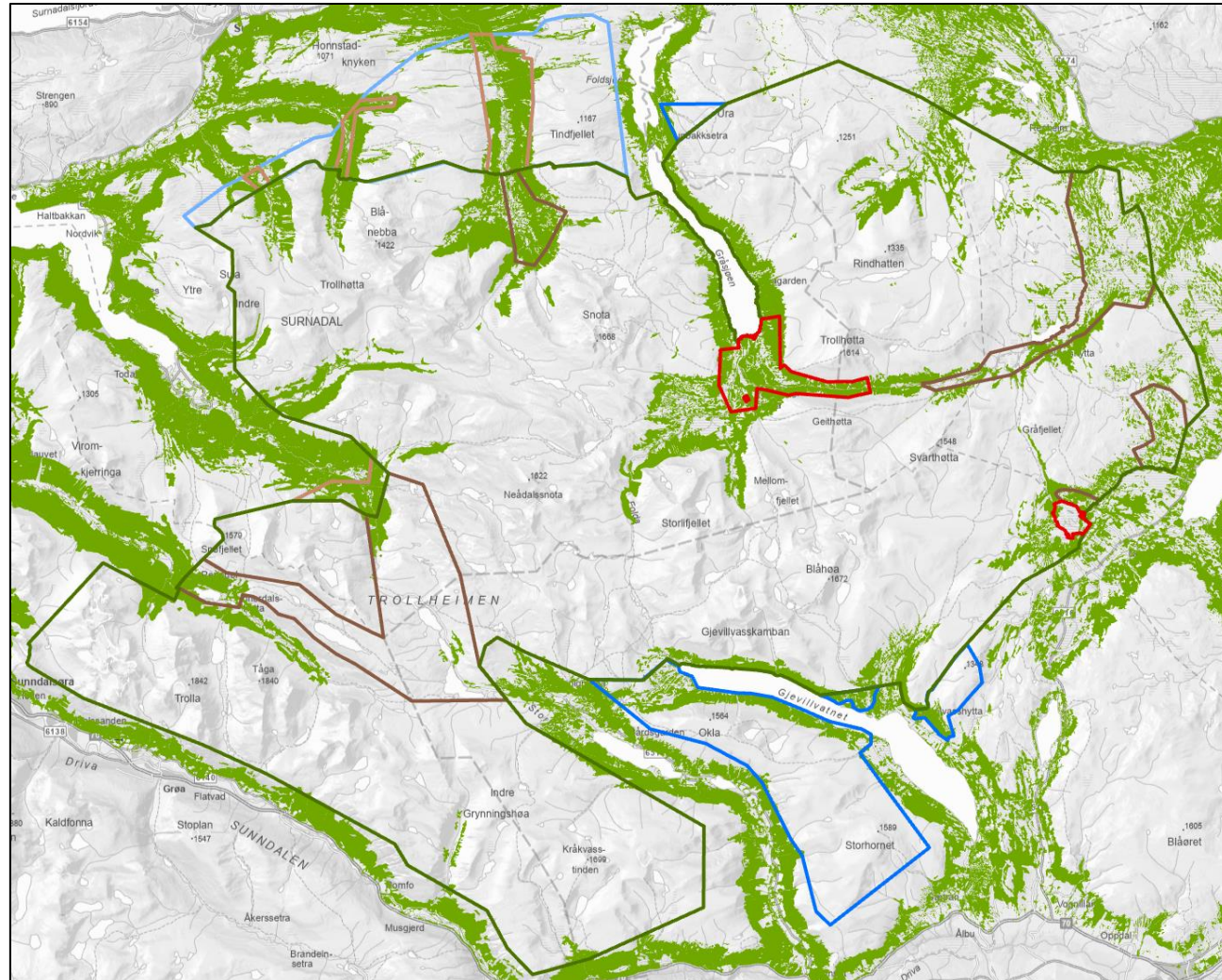

Dersom ikke vern av skog:

- Innenfor eksisterende landskapsvernområde – fortsatt landskapsvernområde
- Ikke utvidelser på skogareal
- Arronderingshensyn kan utelukke areal som er tilbudt for vern – SF vil takke nei
- SF kan takke nei dersom vernekvaliteter mangler



Frivillig vern av skog – prosess (etter oppstart)



Foto: Eldar Ryan

- Statsforvalteren informerer hver enkelt grunneier
- Skogeierorganisasjoner (Allskog) kan bistå gratis
- Skogeier/Allskog sender over tilbud med avgrensing
- Statsforvalteren vurderer tilbudet:
 - ✓ bidrag til å styrke verneformålet
 - ✓ vurderer behov for kartlegging
- Statens skogsakkyndige beregner erstatning
- Erstatningsavtale signeres med Miljødirektoratet
- Utbetaling ved vernevedtak (Kongen i statsråd)
- Les mer: frivilligvern.no



Erstatning – generelt prinsipp



Foto: Inge Hafstad

- Erstatningen skal dekke grunneiers økonomiske tap som følge av vernet, jf. nml § 50.
- Erstatningen omfatter økonomisk tap knyttet til skog og eventuelt andre tap som følge av at vernet medfører vanskeliggjøring av en igangværende bruk på det aktuelle arealet, jf. nml § 50.



Erstatning - skog i nasjonalpark

- Hogst ikke tillatt
- Kan gi tillatelse til vedhogst ved hytter og buer



Foto: Gøran Bolme

Erstatning ved «tradisjonelt» frivillig vern (naturreservat)

Hva baseres erstatningen på i dag?

Erstatningen ved frivillig vern av skog er basert på verdien av å drive skogbruk i området. Siden skogeier beholder eiendoms-, jakt-, fiske- og beiteretten i området gis det ikke erstatning for denne. Selve erstatningsbeløpet er basert på en nåverdberegning der verdien av fremtidig skogbruk diskonteres til dagens dato.

Grunnlaget for verdiberegningen er en takst av skogen. I tilfeller der skogeier har skogbruksplan vil en framskriving av denne ligge til grunn for verddivurderingen. Det utføres i tillegg befaringer for korrigering av takstdataene i planen.

Følgende variabler benyttes i verdiberegningen:

- Tømmerpris (inkl. eventuell bonus fra tømmerkjøper)
- Sortiment- og treslagsfordeling
- Skogens alder
- Kubikkmasse
- Tilvekst
- Bonitet
- Driftskostnader (inkl. hogst og kjøring, tømmermåling, skogkultur, veivedlikehold og administrasjon)

Det gjøres normalt et fradrag fra kubikkmassen for ikke-salgbart virke (stubbe, topp, bult og døde trær) og miljøhensyn.

Utklipp fra frivilligvern.no



Foto: ©Svein M. Søgner



Erstatning - skog i landskapsvernområde

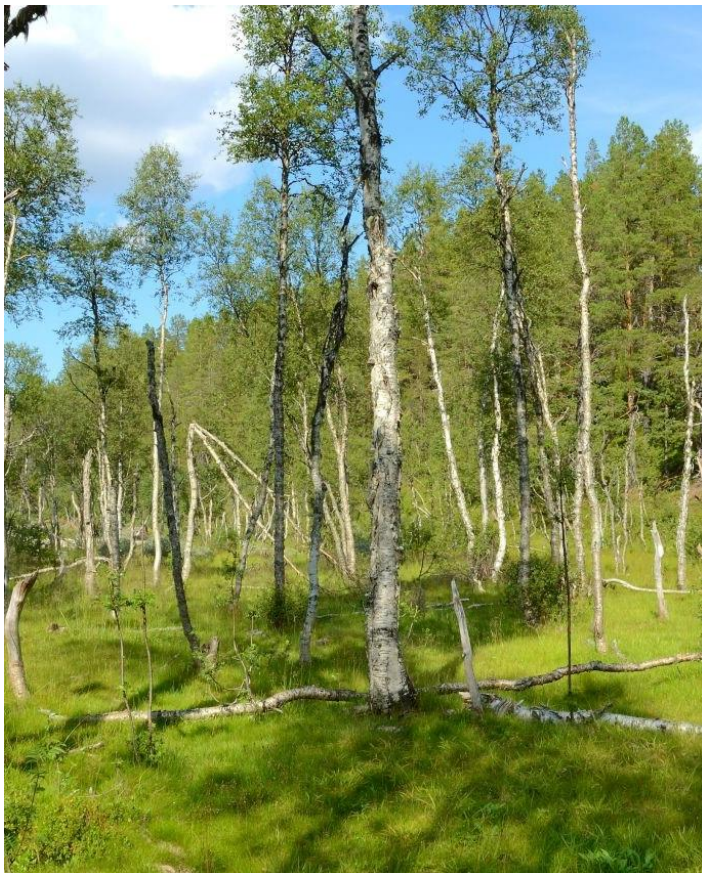

- Moderat skogdrift tillatt
- Lavere erstatning enn i nasjonalpark
- Innenfor eksisterende landskapsvern er erstatning allerede utmålt, ved revisjon av forskrift blir det en vurderingssak om erstatningsskjønn kan tas opp på nytt.



Kunnskapsgrunnlag og kartlegging



Foto: Inge Hafstad

Hvilke konsekvenser vil dette få?

- Vi vil vurdere kunnskapsgrunnlag for en verneprosess og behovet for kunnskapsinnhenting og kartlegging for de områdene der det er lokal aksept. Dette inkluderer blant annet:
 - Kartlegging av rettighetshavere
 - Konsekvensene for rettighetshavere (herunder konsekvenser for beitenæringen)
 - Om det er behov for kartlegging av brukerinteresser
 - Konsekvensene for brukerinteressene
 - Om det er behov for kartlegging av naturverdiene
 - Annet som en følge av innspill fra kommunene, grunneiere, brukerinteresser mv.
- Vil være en del av vår tilrådning til Miljødirektoratet



Konsekvenser av utvidelser og endret verneform



Foto: Steinar Johansen

- Kan utvides uten endring av verneform
- Vernet areal øker, noe som vil gi verneområde(ne) større robusthet
- Forvaltningsmyndigheten vil fortsatt ligge til verneområdestyret
- Ved endring av verneform vil verneforskriften revideres slik at den er tilpasset mal for nasjonalparker
 - Samme verneforskrift for hele området
 - Forbud mot hogst
 - Hvis det ikke blir endring av verneform, men kun utvidelse, vil verneforskriften være tilnærmet den samme som i dag.



Naturreservat endres til nasjonalpark



Foto: Hege Sæther Moen

Hvilke konsekvenser vil en innlemmelse av naturreservatene i en nasjonalpark få?

- Kun aktuelt hvis landskapsvernområdet endrer verneform til nasjonalpark
- Vernet areal vil ikke øke, men nasjonalparken blir større
- Forvaltningsmyndigheten vil fortsatt ligge til verneområdestyret
- Samme verneforskrift for hele området gir en mer helhetlig, enklere og mindre byråkratisk forvaltning av området
- Sikrer de naturfaglige kvalitetene i området bedre enn i dag

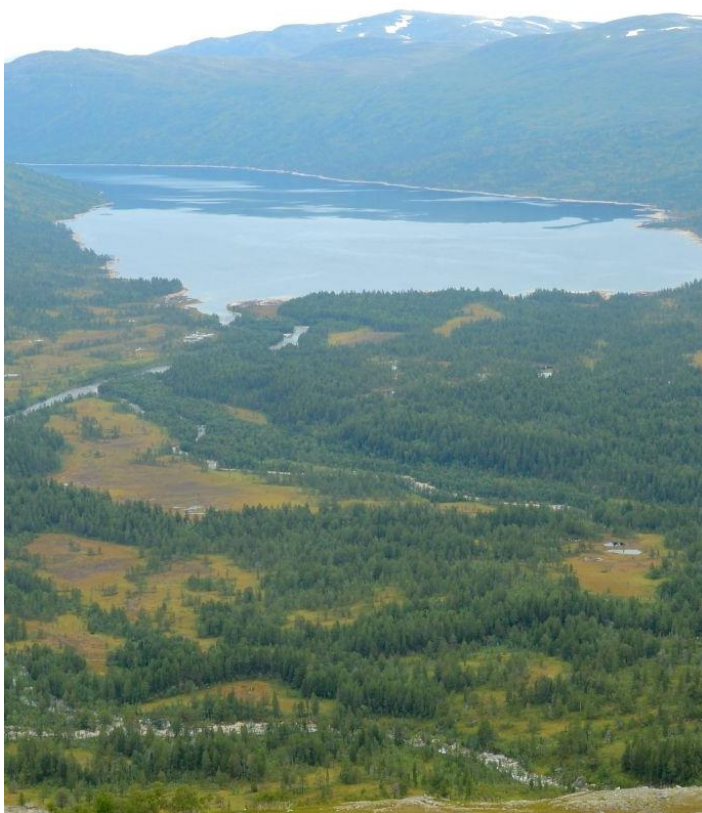

Utvidelser og/eller endring av verneform til nasjonalpark

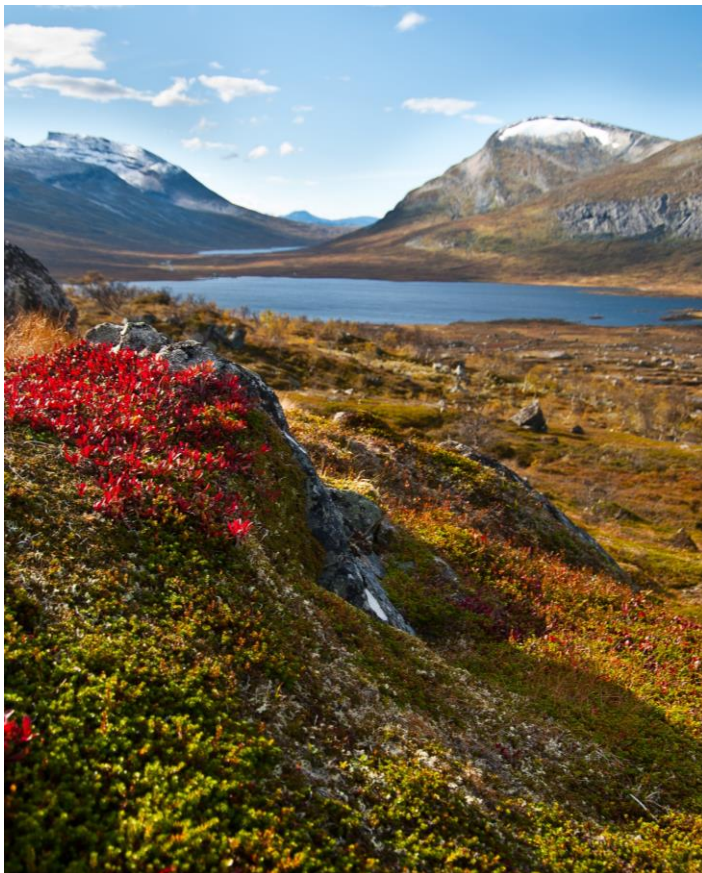

Hvilke konsekvenser vil dette ikke få?

- Eventuelle endringer vil ikke være til hinder for bruk av området til beite
 - Gjelder for all beitebruk
- Ingen konsekvenser for jakt, fangst og fiske
 - Jakt, fangst og fiske kan drives i samsvar med de lover og regler som til en hver tid gjelder
- Ingen konsekvenser for rowiltforvaltningen
 - Verneforskriften regulerer ikke rowiltforvaltningen
- Motorisert ferdsel reguleres også i dagens landskapsvernområde, og praksisen og dagens restriksjonsnivå vil ikke endres
 - Men utvidelsesområdene få samme praksis som resten av verneområdet
- Vedlikehold av bygninger
- Større muligheter til å regulere organisert ferdsel
- Større muligheter til å regulere bruken av drone og sykkel



Bevaring av verdifull natur – prosess i 2024



Foto: Steinar Johansen

- Kommunene og grunneierne skal i første omgang ta stilling til om det skal åpnes opp for en prosess med sikte på endring av verneform og/eller utvidelse
 - Ja eller nei til å innhente kunnskap slik at eventuelle konsekvenser med endring av verneform og/eller utvidelse kan utredes
 - Kan fortsatt si nei til endring av verneform og/eller utvidelse etter at saken er utredet og har vært på offentlig høring
- Hvis det ikke er lokal aksept for endring av verneform vil områdene forbli landskapsvernområder og naturreservater



Bevaring av verdifull natur – prosess i 2024



- Prosess i 2024
 - Arbeidsmøte(r) mellom forvalterne for Dovrefjell, Trollheimen, SFMR og SFTL
 - Orienterer verneområdestyret for Trollheimen og Dovrefjell nasjonalparkstyre
 - Dialogmøter
 - Grunneiere
 - Organisasjoner
 - Reindrift
 - Avklare med berørte kommuner
 - Brev til berørte kommuner med påfølgende møte
 - Møter med kommunene hvis ønskelig
 - Konsultasjoner med reindrift



Konsultasjon/dialog reindrif



Oppdrag nasjonalpark - reindrif

- Trollheimen sijte
- Det vil bli gjennomført dialogmøte med Trollheimen sijte og Sør-Trøndelag og Hedmark Reinsamelag der Sametinget blir invitert
 - Dato ikke fastsatt
- Konsultasjoner med reindrif, reinsamelag og Sametinget etter at kommunene har uttalt seg og før vi sender vår tilrådning til Miljødirektoratet



Bevaring av verdifull natur – prosess i 2024



Foto: Steinar Johansen

- Prosess i 2024
 - Samle innspill fra kommunene
 - Kommunene har frist til 1. november 2024
 - Vurdere kunnskapsgrunnlag for en verneprosess og behovet for kunnskapsinnhenting og kartlegging for de områdene der det er lokal aksept.
 - Sende tilrådning til Mdir (frist 31. desember)
 - Starte verneplanprosesser for aktuelle områder hvis det er lokal aksept for bevaring av verdifull natur - nasjonalpark (2025)



Oppsummering



- Trollheimen har kvaliteter som nasjonalpark, og blir på mange måter forvaltet som det i dag
- Lokal aksept er bærende for alle deler av prosessen
- Endringer på skogareal er frivillig for grunneier
- Omfattende medvirkning fra kommuner, grunneiere og andre

Aksept for oppstart gir grunnlag for å vurdere konkrete forslag i neste fase



Bevaring av verdifull natur – Trollheimen, Knutshø og Drivdalen



Foto: